



**ΕΛΛΗΝΙΚΗ ΔΗΜΟΚΡΑΤΙΑ
ΥΠΟΥΡΓΕΙΟ ΕΘΝΙΚΗΣ ΟΙΚΟΝΟΜΙΑΣ
ΚΑΙ ΟΙΚΟΝΟΜΙΚΩΝ
ΓΕΝΙΚΗ ΓΡΑΜΜΑΤΕΙΑ
ΔΗΜΟΣΙΑΣ ΠΕΡΙΟΥΣΙΑΣ
ΓΕΝΙΚΗ ΔΙΕΥΘΥΝΣΗ
ΔΗΜΟΣΙΑΣ ΠΕΡΙΟΥΣΙΑΣ ΚΑΙ
ΚΟΙΝΩΦΕΛΩΝ ΠΕΡΙΟΥΣΙΩΝ**

Αρ. Πρωτ. Κτημ.: 13691 ΕΞΕ 2026
Ημ/νία: 6/2/2026

Κτηματική Υπηρεσία Θεσσαλονίκης

Ταχ. Δ/νση: Αγίας Σοφίας 52
Τ.Κ.: 546 35, Θεσσαλονίκη
Τηλέφωνο: 2313 336 538,539,541,567,573
email: ky-thessalonikis@gspg.gr

**ΔΙΑΚΗΡΥΞΗ ΔΗΜΟΠΡΑΣΙΑΣ ΤΟΥ ΠΡΟΪΣΤΑΜΕΝΟΥ Δ/ΝΣΗΣ
ΤΗΣ ΚΤΗΜΑΤΙΚΗΣ ΥΠΗΡΕΣΙΑΣ ΘΕΣΣΑΛΟΝΙΚΗΣ
ΓΙΑ ΠΡΟΣΚΛΗΣΗ ΕΚΔΗΛΩΣΗΣ ΕΝΔΙΑΦΕΡΟΝΤΟΣ**

**ΜΕ ΘΕΜΑ ΤΗΝ ΠΑΡΑΧΩΡΗΣΗ ΤΟΥ ΔΙΚΑΙΩΜΑΤΟΣ ΑΠΛΗΣ ΧΡΗΣΗΣ ΑΙΓΙΑΛΟΥ &
ΚΟΙΝΟΧΡΗΣΤΗΣ ΠΑΡΑΛΙΑΣ ΜΕ ΗΛΕΚΤΡΟΝΙΚΗ ΔΗΜΟΠΡΑΣΙΑ
ΣΕ ΘΕΣΕΙΣ ΤΟΥ ΔΗΜΟΥ ΣΙΘΩΝΙΑΣ της ΠΕ ΧΑΛΚΙΔΙΚΗΣ**

Έχοντας υπόψη:

1. Τις διατάξεις του άρθρου 10 του ν. 5092/2024 (Α' 33) «Όροι αξιοποίησης της δημόσιας περιουσίας στις παραθαλάσσιες περιοχές και άλλες διατάξεις», όπως ισχύει.
2. Τις διατάξεις του ΠΔ 142/2017 «Οργανισμός του Υπουργείου Οικονομικών (Α' 181).
3. Τις διατάξεις της υπ' αριθμ. 57878 ΕΞ 2024/22-04-2024 (Β' 2419) κοινής απόφασης των Υπουργών Εθνικής Οικονομίας και Οικονομικών & Περιβάλλοντος και Ενέργειας, «Εξειδίκευση α) γενικών όρων και περιορισμών για την παραχώρηση απλής χρήσης αιγιαλού, παραλίας, όχθης, παρόχθιας ζώνης, υδάτινου στοιχείου θάλασσας, λιμνοθάλασσας, λίμνης και κοίτης πλεύσιμου ποταμού, καθώς και όρων με σκοπό τη διασφάλιση της κοινοχρησίας και της προστασίας του περιβάλλοντος, β) των τεχνικών προδιαγραφών των κινητών στοιχείων που τοποθετούνται στον αιγιαλό και την παραλία προς εξυπηρέτηση του κοινού και ορισμός προτύπων συμβάσεων παραχώρησης απλής χρήσης αιγιαλού και παραλίας».

4. Την με αριθμ. 58972ΕΞ2024/23-4-2024 (Β' 2425) κοινή απόφαση των Υπουργών Εθνικής Οικονομίας και Οικονομικών & Ψηφιακής Διακυβέρνησης, «Διαδικασία διεξαγωγής πλειοδοτικών δημοπρασιών για την παραχώρηση απλής χρήσης τμήματος αιγιαλού, παραλίας, όχθης και παρόχθιας ζώνης μεγάλων λιμνών και πλεύσιμων ποταμών, η οποία προβλέπεται στα άρθρα 9 και 10 του ν. 5092/2024 (Α' 33).»
5. Την με αριθμ. 60314ΕΞ2024/26-4-2024 (Β' 2516) Απόφαση του Υπουργού Εθνικής Οικονομίας και Οικονομικών «Εξειδίκευση του μαθηματικού τύπου, των συντελεστών βαρύτητας αιγιαλού και των συντελεστών βαρύτητας δραστηριότητας της παρ. 5 του άρθρου 10 του ν. 5092/2024 για την παραχώρηση απλής χρήσης τμήματος αιγιαλού και παραλίας».
6. Την με αρ. 6656ΕΞ2026/15-1-2026 (ΑΔΑ: Ψ09ΡΗ-ΗΚΤ) απόφαση της Προϊσταμένης της Γενικής Διεύθυνσης Δημόσιας Περιουσίας & Κοινωφελών Περιουσιών του Υπουργείου Εθνικής Οικονομίας & Οικονομικών «Καθορισμός των τμημάτων αιγιαλού και παραλίας που επιτρέπεται να παραχωρηθούν για απλή χρήση κατόπιν πλειοδοτικής δημοπρασίας έτους 2026».
7. Την με αριθμό 72609ΕΞ2025/29-4-2025 Απόφαση του Υπουργού Εθνικής Οικονομίας και Οικονομικών (Β' 2088) «Επέκταση χωρικής αρμοδιότητας των Κτηματικών Υπηρεσιών Πειραιά-νήσων και Δυτικής Αττικής, Θεσσαλονίκης και Δωδεκανήσων Α' της Γενικής Διεύθυνσης Δημόσιας Περιουσίας και Κοινωφελών Περιουσιών της Γενικής Γραμματείας Δημόσιας Περιουσίας του Υπουργείου Εθνικής Οικονομίας και Οικονομικών».

Διακηρύσσει ότι :

Την **2η** του μηνός **Μαρτίου** του έτους **2026**, **ημέρα Δευτέρα** και με **ώρα έναρξης 10:30 π.μ.**, θα διεξαχθεί δημόσιος πλειοδοτικός ηλεκτρονικός διαγωνισμός για την παραχώρηση του δικαιώματος απλής χρήσης αιγιαλού και κοινόχρηστης παραλίας, σε θέσεις του Δήμου Σιθωνίας της Π.Ε. Χαλκιδικής, όπως αυτές αναλυτικά περιγράφονται παρακάτω:

Α.ΥΠΟ ΔΗΜΟΠΡΑΤΗΣΗ ΘΕΣΕΙΣ ΗΛΕΚΤΡΟΝΙΚΗΣ ΔΗΜΟΠΡΑΣΙΑΣ**Α1. Υπό δημοπράτηση θέση (επιφάνεια – σκοπός - τιμή εκκίνησης)****Δήμος Σιθωνίας / ΠΕ Χαλκιδικής****ΚΩΔΙΚΟΣ Θέσης ΧΑΛΚΣΙΘ601: στη ΔΕ Συκιάς, θέση "Αγρίδια", συνολικού εμβαδού $E=100,00$ τ.μ., με σκοπό παραχώρησης την τοποθέτηση ομπρελών και ξαπλωστρών και με τιμή εκκίνησης $2.475,00$ €.****ΔΙΑΡΚΕΙΑ ΠΑΡΑΧΩΡΗΣΗΣ: Τρία (3) έτη****ΣΥΝΤΕΤΑΓΜΕΝΕΣ:**Α) $X= 500186.508$, $\Psi= 4433946.682$ Β) $X= 500198.053$, $\Psi= 4433957.597$ Γ) $X= 500202.035$, $\Psi= 4433952.679$ Δ) $X= 500190.783$, $\Psi= 4433941.909$ **Α2. Υπό δημοπράτηση θέση (επιφάνεια – σκοπός - τιμή εκκίνησης)****Δήμος Σιθωνίας / ΠΕ Χαλκιδικής****ΚΩΔΙΚΟΣ Θέσης ΧΑΛΚΣΙΘ602: στη ΔΕ Συκιάς, θέση "Βαλτί", συνολικού εμβαδού $E=100,00$ τ.μ., με σκοπό παραχώρησης την τοποθέτηση ομπρελών και ξαπλωστρών και με τιμή εκκίνησης $2.475,00$ €.****ΔΙΑΡΚΕΙΑ ΠΑΡΑΧΩΡΗΣΗΣ: Τρία (3) έτη****ΣΥΝΤΕΤΑΓΜΕΝΕΣ:**Α) $X= 499829.917$, $\Psi= 4433361.004$ Β) $X= 499839.735$, $\Psi= 4433370.124$ Γ) $X= 499845.426$, $\Psi= 4433365.281$ Δ) $X= 499835.485$, $\Psi= 4433356.056$ **Α3. Υπό δημοπράτηση θέση (επιφάνεια – σκοπός - τιμή εκκίνησης)****Δήμος Σιθωνίας / ΠΕ Χαλκιδικής****ΚΩΔΙΚΟΣ Θέσης ΧΑΛΚΣΙΘ603: στη ΔΕ Συκιάς, θέση "Παραλία Συκιάς", συνολικού εμβαδού $E=150,00$ τ.μ., με σκοπό παραχώρησης την τοποθέτηση ομπρελών και ξαπλωστρών και με τιμή εκκίνησης $3.712,50$ €.****ΔΙΑΡΚΕΙΑ ΠΑΡΑΧΩΡΗΣΗΣ: Τρία (3) έτη****ΣΥΝΤΕΤΑΓΜΕΝΕΣ:**Α) $X= 498645.642$, $\Psi= 4432101.283$ Β) $X= 498653.461$, $\Psi= 4432102.485$ Γ) $X= 498656.617$, $\Psi= 4432084.140$ Δ) $X= 498648.580$, $\Psi= 4432082.772$

Α4. Υπό δημοπράτηση θέση (επιφάνεια – σκοπός - τιμή εκκίνησης)**Δήμος Σιθωνίας / ΠΕ Χαλκιδικής**

ΚΩΔΙΚΟΣ θέσης **ΧΑΛΚΣΙΘ604**: στη **ΔΕ Συκιάς**, θέση “Παραλία Συκιάς”, συνολικού εμβαδού **Ε=150,00 τ.μ.**, με σκοπό παραχώρησης την τοποθέτηση ομπρελών και ξαπλωστών και με τιμή εκκίνησης **3.712,50 €**.

ΔΙΑΡΚΕΙΑ ΠΑΡΑΧΩΡΗΣΗΣ: Τρία (3) έτη**ΣΥΝΤΕΤΑΓΜΕΝΕΣ:**

Α) Χ= 498649.952, Ψ= 4432075.123

Β) Χ= 498657.771, Ψ= 4432076.325

Γ) Χ= 498660.928, Ψ= 4432057.980

Δ) Χ= 498652.891, Ψ= 4432056.612

Α5. Υπό δημοπράτηση θέση (επιφάνεια – σκοπός - τιμή εκκίνησης)**Δήμος Σιθωνίας / ΠΕ Χαλκιδικής**

ΚΩΔΙΚΟΣ θέσης **ΧΑΛΚΣΙΘ605**: στη **ΔΕ Συκιάς**, θέση “Παραλία Συκιάς”, συνολικού εμβαδού **Ε=100,00 τ.μ.**, με σκοπό παραχώρησης την τοποθέτηση ομπρελών και ξαπλωστών και με τιμή εκκίνησης **2.475,00 €**.

ΔΙΑΡΚΕΙΑ ΠΑΡΑΧΩΡΗΣΗΣ: Τρία (3) έτη**ΣΥΝΤΕΤΑΓΜΕΝΕΣ:**

Α) Χ= 498866.575, Ψ= 4431542.688

Β) Χ= 498871.458, Ψ= 4431546.206

Γ) Χ= 498881.007, Ψ= 4431532.691

Δ) Χ= 498876.066, Ψ= 4431529.156

Α6. Υπό δημοπράτηση θέση (επιφάνεια – σκοπός - τιμή εκκίνησης)**Δήμος Σιθωνίας / ΠΕ Χαλκιδικής**

ΚΩΔΙΚΟΣ θέσης **ΧΑΛΚΣΙΘ606**: στη **ΔΕ Συκιάς**, θέση “Παραλία Συκιάς”, συνολικού εμβαδού **Ε=15,00 τ.μ.**, με σκοπό παραχώρησης την τοποθέτηση αυτοκινούμενου ή ρυμουλκούμενου τροχήλατου αναψυκτηρίου (καντίνα) και με τιμή εκκίνησης **742,50 €**.

ΔΙΑΡΚΕΙΑ ΠΑΡΑΧΩΡΗΣΗΣ: Τρία (3) έτη**ΣΥΝΤΕΤΑΓΜΕΝΕΣ:**

Α) Χ= 498938.328, Ψ= 4431441.245

Β) Χ= 498940.968, Ψ= 4431442.728

Γ) Χ= 498943.590, Ψ= 4431438.561

Δ) Χ= 498940.916, Ψ= 4431437.051

A7. Υπό δημοπράτηση θέση (επιφάνεια – σκοπός - τιμή εκκίνησης)**Δήμος Σιθωνίας / ΠΕ Χαλκιδικής****ΚΩΔΙΚΟΣ θέσης ΧΑΛΚΣΙΘ607: στη ΔΕ Συκιάς, θέση “Παραλία Συκιάς”, συνολικού εμβαδού Ε=50,00 τ.μ., με σκοπό παραχώρησης την τοποθέτηση θαλασσιών μέσω αναψυχής και με τιμή εκκίνησης 3.712,50 €.****ΔΙΑΡΚΕΙΑ ΠΑΡΑΧΩΡΗΣΗΣ: Τρία (3) έτη****ΣΥΝΤΕΤΑΓΜΕΝΕΣ:**

Α) Χ= 499782.956, Ψ= 4431500.477

Β) Χ= 499790.259, Ψ= 4431502.899

Γ) Χ= 499792.291, Ψ= 4431496.726

Δ) Χ= 499784.835, Ψ= 4431494.366

A8. Υπό δημοπράτηση θέση (επιφάνεια – σκοπός - τιμή εκκίνησης)**Δήμος Σιθωνίας / ΠΕ Χαλκιδικής****ΚΩΔΙΚΟΣ θέσης ΧΑΛΚΣΙΘ608: στη ΔΕ Συκιάς, θέση “Κριαρίτσι”, συνολικού εμβαδού Ε=200,00 τ.μ., με σκοπό παραχώρησης την τοποθέτηση ομπρελών και ξαπλωστρών και με τιμή εκκίνησης 4.950,00 €.****ΔΙΑΡΚΕΙΑ ΠΑΡΑΧΩΡΗΣΗΣ: Τρία (3) έτη****ΣΥΝΤΕΤΑΓΜΕΝΕΣ:**

Α) Χ= 501229.716, Ψ= 4431503.208

Β) Χ= 501239.056, Ψ= 4431499.608

Γ) Χ= 501231.866, Ψ= 4431480.948

Δ) Χ= 501222.536, Ψ= 4431484.538

A9. Υπό δημοπράτηση θέση (επιφάνεια – σκοπός - τιμή εκκίνησης)**Δήμος Σιθωνίας / ΠΕ Χαλκιδικής****ΚΩΔΙΚΟΣ θέσης ΧΑΛΚΣΙΘ609: στη ΔΕ Συκιάς, θέση “Κριαρίτσι”, συνολικού εμβαδού Ε=400,00 τ.μ., με σκοπό παραχώρησης την τοποθέτηση ομπρελών και ξαπλωστρών και με τιμή εκκίνησης 9.900,00 €.****ΔΙΑΡΚΕΙΑ ΠΑΡΑΧΩΡΗΣΗΣ: Τρία (3) έτη****ΣΥΝΤΕΤΑΓΜΕΝΕΣ:**

Α) Χ= 501412.235, Ψ= 4431073.011

Β) Χ= 501423.375, Ψ= 4431077.861

Γ) Χ= 501436.778, Ψ= 4431047.826

Δ) Χ= 501425.798, Ψ= 4431042.779

A10. Υπό δημοπράτηση θέση (επιφάνεια – σκοπός - τιμή εκκίνησης)**Δήμος Σιθωνίας / ΠΕ Χαλκιδικής****ΚΩΔΙΚΟΣ Θέσης ΧΑΛΚΣΙΘ610: στη ΔΕ Συκιάς, θέση “Κριαρίτσι”, συνολικού εμβαδού Ε=150,00 τ.μ., με σκοπό παραχώρησης την τοποθέτηση ομπρελών και ξαπλωστρών και με τιμή εκκίνησης 3.712,50 €.****ΔΙΑΡΚΕΙΑ ΠΑΡΑΧΩΡΗΣΗΣ: Τρία (3) έτη****ΣΥΝΤΕΤΑΓΜΕΝΕΣ:**

Α) Χ= 501473.247, Ψ= 4431010.290

Β) Χ= 501480.435, Ψ= 4431007.205

Γ) Χ= 501472.450, Ψ= 4430989.410

Δ) Χ= 501465.517, Ψ= 4430992.825

A11. Υπό δημοπράτηση θέση (επιφάνεια – σκοπός - τιμή εκκίνησης)**Δήμος Σιθωνίας / ΠΕ Χαλκιδικής****ΚΩΔΙΚΟΣ Θέσης ΧΑΛΚΣΙΘ611: στη ΔΕ Συκιάς, θέση “Κριαρίτσι”, συνολικού εμβαδού Ε=400,00 τ.μ., με σκοπό παραχώρησης την τοποθέτηση ομπρελών και ξαπλωστρών και με τιμή εκκίνησης 9.900,00 €.****ΔΙΑΡΚΕΙΑ ΠΑΡΑΧΩΡΗΣΗΣ: Τρία (3) έτη****ΣΥΝΤΕΤΑΓΜΕΝΕΣ:**

Α) Χ= 501493.303, Ψ= 4430923.633

Β) Χ= 501502.541, Ψ= 4430919.678

Γ) Χ= 501500.689, Ψ= 4430902.480

Δ) Χ= 501507.568, Ψ= 4430885.149

Ε) Χ= 501500.819, Ψ= 4430882.370

Ζ) Χ= 501486.564, Ψ= 4430913.803

A12. Υπό δημοπράτηση θέση (επιφάνεια – σκοπός - τιμή εκκίνησης)**Δήμος Σιθωνίας / ΠΕ Χαλκιδικής****ΚΩΔΙΚΟΣ Θέσης ΧΑΛΚΣΙΘ612: στη ΔΕ Συκιάς, θέση “Κριαρίτσι”, συνολικού εμβαδού Ε=200,00 τ.μ., με σκοπό παραχώρησης την τοποθέτηση ομπρελών και ξαπλωστρών και με τιμή εκκίνησης 4.950,00 €.****ΔΙΑΡΚΕΙΑ ΠΑΡΑΧΩΡΗΣΗΣ: Τρία (3) έτη****ΣΥΝΤΕΤΑΓΜΕΝΕΣ:**

Α) Χ= 501337.739, Ψ= 4430183.756

Β) Χ= 501344.122, Ψ= 4430186.387

Γ) Χ= 501355.948, Ψ= 4430160.044

Δ) Χ= 501349.633, Ψ= 4430157.242

A13. Υπό δημοπράτηση θέση (επιφάνεια – σκοπός - τιμή εκκίνησης)**Δήμος Σιθωνίας / ΠΕ Χαλκιδικής****ΚΩΔΙΚΟΣ Θέσης ΧΑΛΚΣΙΘ613: στη ΔΕ Συκιάς, θέση "Κριαρίτσι", συνολικού εμβαδού Ε=300,00 τ.μ., με σκοπό παραχώρησης την τοποθέτηση ομπρελών και ξαπλωστρών και με τιμή εκκίνησης 7.425,00 €.****ΔΙΑΡΚΕΙΑ ΠΑΡΑΧΩΡΗΣΗΣ: Τρία (3) έτη****ΣΥΝΤΕΤΑΓΜΕΝΕΣ:**

Α) Χ= 501445.626, Ψ= 4430063.127

Β) Χ= 501452.289, Ψ= 4430069.003

Γ) Χ= 501475.680, Ψ= 4430043.151

Δ) Χ= 501469.821, Ψ= 4430037.387

A14. Υπό δημοπράτηση θέση (επιφάνεια – σκοπός - τιμή εκκίνησης)**Δήμος Σιθωνίας / ΠΕ Χαλκιδικής****ΚΩΔΙΚΟΣ Θέσης ΧΑΛΚΣΙΘ614: στη ΔΕ Συκιάς, θέση "Κριαρίτσι", συνολικού εμβαδού Ε=15,00 τ.μ., με σκοπό παραχώρησης την τοποθέτηση αυτοκινούμενου ή ρυμουλκούμενου τροχήλατου αναψυκτηρίου (καντίνα) και με τιμή εκκίνησης 742,50 €.****ΔΙΑΡΚΕΙΑ ΠΑΡΑΧΩΡΗΣΗΣ: Τρία (3) έτη****ΣΥΝΤΕΤΑΓΜΕΝΕΣ:**

Α) Χ= 501582.683, Ψ= 4429989.116

Β) Χ= 501587.714, Ψ= 4429990.867

Γ) Χ= 501588.651, Ψ= 4429988.197

Δ) Χ= 501583.775, Ψ= 4429986.446

A15. Υπό δημοπράτηση θέση (επιφάνεια – σκοπός - τιμή εκκίνησης)**Δήμος Σιθωνίας / ΠΕ Χαλκιδικής****ΚΩΔΙΚΟΣ Θέσης ΧΑΛΚΣΙΘ615: στη ΔΕ Συκιάς, θέση "Κριαρίτσι", συνολικού εμβαδού Ε=300,00 τ.μ., με σκοπό παραχώρησης την τοποθέτηση ομπρελών και ξαπλωστρών και με τιμή εκκίνησης 7.425,00 €.****ΔΙΑΡΚΕΙΑ ΠΑΡΑΧΩΡΗΣΗΣ: Τρία (3) έτη****ΣΥΝΤΕΤΑΓΜΕΝΕΣ:**

Α) Χ= 501576.669, Ψ= 4430005.221

Β) Χ= 501610.239, Ψ= 4430012.610

Γ) Χ= 501611.699, Ψ= 4430005.721

Δ) Χ= 501579.575, Ψ= 4429995.045

Α16. Υπό δημοπράτηση θέση (επιφάνεια – σκοπός - τιμή εκκίνησης)**Δήμος Σιθωνίας / ΠΕ Χαλκιδικής**

ΚΩΔΙΚΟΣ Θέσης ΧΑΛΚΣΙΘ701: στη **ΔΕ Σάρτης**, θέση “Παράδεισος”, συνολικού εμβαδού **Ε=15,00 τ.μ.**, με σκοπό παραχώρησης την τοποθέτηση αυτοκινούμενου ή ρυμουλκούμενου τροχήλατου αναψυκτηρίου (καντίνα) και με τιμή εκκίνησης **810,00 €**.

ΔΙΑΡΚΕΙΑ ΠΑΡΑΧΩΡΗΣΗΣ: Τρία (3) έτη**ΣΥΝΤΕΤΑΓΜΕΝΕΣ:**

Α) Χ= 496345.28, Ψ= 4441861.57

Β) Χ= 496346.99, Ψ= 4441856.87

Γ) Χ= 496349.81, Ψ= 4441857.90

Δ) Χ= 496348.09, Ψ= 4441862.60

Α17. Υπό δημοπράτηση θέση (επιφάνεια – σκοπός - τιμή εκκίνησης)**Δήμος Σιθωνίας / ΠΕ Χαλκιδικής**

ΚΩΔΙΚΟΣ Θέσης ΧΑΛΚΣΙΘ702: στη **ΔΕ Σάρτης**, θέση “Παράδεισος”, συνολικού εμβαδού **Ε=80,00 τ.μ.**, με σκοπό παραχώρησης την τοποθέτηση ομπρελών και ξαπλωστών και με τιμή εκκίνησης **2.160,00 €**.

ΔΙΑΡΚΕΙΑ ΠΑΡΑΧΩΡΗΣΗΣ: Τρία (3) έτη**ΣΥΝΤΕΤΑΓΜΕΝΕΣ:**

Α) Χ= 496341.21, Ψ= 4441877.96

Β) Χ= 496346.77, Ψ= 4441878.67

Γ) Χ= 496348.03, Ψ= 4441868.75

Δ) Χ= 496339.13, Ψ= 4441866.68

Ε) Χ= 496338.69, Ψ= 4441872.05

Ζ) Χ= 496340.79, Ψ= 4441873.66

Α18. Υπό δημοπράτηση θέση (επιφάνεια – σκοπός - τιμή εκκίνησης)**Δήμος Σιθωνίας / ΠΕ Χαλκιδικής**

ΚΩΔΙΚΟΣ Θέσης ΧΑΛΚΣΙΘ703: στη **ΔΕ Σάρτης**, θέση “Καβουρότρυπες”, συνολικού εμβαδού **Ε=150,00 τ.μ.**, με σκοπό παραχώρησης την τοποθέτηση ομπρελών και ξαπλωστών και με τιμή εκκίνησης **4.050,00 €**.

ΔΙΑΡΚΕΙΑ ΠΑΡΑΧΩΡΗΣΗΣ: Τρία (3) έτη**ΣΥΝΤΕΤΑΓΜΕΝΕΣ:**

Α) Χ= 497186.07, Ψ= 4441538.51

Β) Χ= 497190.98, Ψ= 4441541.97

Γ) Χ= 497205.37, Ψ= 4441521.52

Δ) Χ= 497200.46, Ψ= 4441518.07

Α19. Υπό δημοπράτηση θέση (επιφάνεια – σκοπός - τιμή εκκίνησης)**Δήμος Σιθωνίας / ΠΕ Χαλκιδικής****ΚΩΔΙΚΟΣ Θέσης ΧΑΛΚΣΙΘ704: στη ΔΕ Σάρτης, θέση “Πλατανίτσι”, συνολικού εμβαδού $E=50,00$ τ.μ., με σκοπό παραχώρησης την τοποθέτηση θαλασσιών μέσω αναψυχής και με τιμή εκκίνησης $4.050,00$ €.****ΔΙΑΡΚΕΙΑ ΠΑΡΑΧΩΡΗΣΗΣ: Τρία (3) έτη****ΣΥΝΤΕΤΑΓΜΕΝΕΣ:**Α) $X= 498177.237$, $\Psi= 4440446.990$ Β) $X= 498184.103$, $\Psi= 4440448.961$ Γ) $X= 498186.034$, $\Psi= 4440442.232$ Δ) $X= 498179.168$, $\Psi= 4440440.262$ **Α20. Υπό δημοπράτηση θέση (επιφάνεια – σκοπός - τιμή εκκίνησης)****Δήμος Σιθωνίας / ΠΕ Χαλκιδικής****ΚΩΔΙΚΟΣ Θέσης ΧΑΛΚΣΙΘ705: στη ΔΕ Σάρτης, θέση “Πλατανίτσι”, συνολικού εμβαδού $E=340,00$ τ.μ., με σκοπό παραχώρησης την τοποθέτηση ομπρελών και ξαπλωστρών και με τιμή εκκίνησης $9.180,00$ €.****ΔΙΑΡΚΕΙΑ ΠΑΡΑΧΩΡΗΣΗΣ: Τρία (3) έτη****ΣΥΝΤΕΤΑΓΜΕΝΕΣ:**Α) $X= 498200.289$, $\Psi= 4440407.779$ Β) $X= 498207.413$, $\Psi= 4440416.593$ Γ) $X= 498230.744$, $\Psi= 4440397.734$ Δ) $X= 498223.620$, $\Psi= 4440388.920$ **Α21. Υπό δημοπράτηση θέση (επιφάνεια – σκοπός - τιμή εκκίνησης)****Δήμος Σιθωνίας / ΠΕ Χαλκιδικής****ΚΩΔΙΚΟΣ Θέσης ΧΑΛΚΣΙΘ706: στη ΔΕ Σάρτης, θέση “Καρδιά”, συνολικού εμβαδού $E=15,00$ τ.μ., με σκοπό παραχώρησης την τοποθέτηση αυτοκινούμενου ή ρυμουλκούμενου τροχήλατου αναψυκτηρίου (καντίνα) και με τιμή εκκίνησης $810,00$ €.****ΔΙΑΡΚΕΙΑ ΠΑΡΑΧΩΡΗΣΗΣ: Τρία (3) έτη****ΣΥΝΤΕΤΑΓΜΕΝΕΣ:**Α) $X= 499063.647$, $\Psi= 4439614.851$ Β) $X= 499068.357$, $\Psi= 4439611.135$ Γ) $X= 499066.809$, $\Psi= 4439609.172$ Δ) $X= 499062.098$, $\Psi= 4439612.888$

A22. Υπό δημοπράτηση θέση (επιφάνεια – σκοπός - τιμή εκκίνησης)**Δήμος Σιθωνίας / ΠΕ Χαλκιδικής****ΚΩΔΙΚΟΣ Θέσης ΧΑΛΚΣΙΘ707: στη ΔΕ Σάρτης, θέση "Καρδιά", συνολικού εμβαδού Ε=250,00 τ.μ., με σκοπό παραχώρησης την τοποθέτηση ομπρελών και ξαπλωστών και με τιμή εκκίνησης 6.750,00 €.****ΔΙΑΡΚΕΙΑ ΠΑΡΑΧΩΡΗΣΗΣ: Τρία (3) έτη****ΣΥΝΤΕΤΑΓΜΕΝΕΣ:**

Α) Χ= 499068.437, Ψ= 4439636.247

Β) Χ= 499088.051, Ψ= 4439620.745

Γ) Χ= 499081.850, Ψ= 4439612.900

Δ) Χ= 499062.236, Ψ= 4439628.402

A23. Υπό δημοπράτηση θέση (επιφάνεια – σκοπός - τιμή εκκίνησης)**Δήμος Σιθωνίας / ΠΕ Χαλκιδικής****ΚΩΔΙΚΟΣ Θέσης ΧΑΛΚΣΙΘ708: στη ΔΕ Σάρτης, θέση "Αχλάδα", συνολικού εμβαδού Ε=15,00 τ.μ., με σκοπό παραχώρησης την τοποθέτηση αυτοκινούμενου ή ρυμουλκούμενου τροχήλατου αναψυκτηρίου (καντίνα) και με τιμή εκκίνησης 810,00 €.****ΔΙΑΡΚΕΙΑ ΠΑΡΑΧΩΡΗΣΗΣ: Τρία (3) έτη****ΣΥΝΤΕΤΑΓΜΕΝΕΣ:**

Α) Χ= 498313.259, Ψ= 4438770.110

Β) Χ= 498319.141, Ψ= 4438771.290

Γ) Χ= 498319.633, Ψ= 4438768.839

Δ) Χ= 498313.751, Ψ= 4438767.659

A24. Υπό δημοπράτηση θέση (επιφάνεια – σκοπός - τιμή εκκίνησης)**Δήμος Σιθωνίας / ΠΕ Χαλκιδικής****ΚΩΔΙΚΟΣ Θέσης ΧΑΛΚΣΙΘ709: στη ΔΕ Σάρτης, θέση "Αχλάδα", συνολικού εμβαδού Ε=450,00 τ.μ., με σκοπό παραχώρησης την τοποθέτηση ομπρελών και ξαπλωστών και με τιμή εκκίνησης 12.150,00 €.****ΔΙΑΡΚΕΙΑ ΠΑΡΑΧΩΡΗΣΗΣ: Τρία (3) έτη****ΣΥΝΤΕΤΑΓΜΕΝΕΣ:**

Α) Χ= 498276.359, Ψ= 4438722.444

Β) Χ= 498294.030, Ψ= 4438746.687

Γ) Χ= 498306.151, Ψ= 4438737.851

Δ) Χ= 498288.480, Ψ= 4438713.084

A25. Υπό δημοπράτηση θέση (επιφάνεια – σκοπός - τιμή εκκίνησης)**Δήμος Σιθωνίας / ΠΕ Χαλκιδικής****ΚΩΔΙΚΟΣ θέσης ΧΑΛΚΣΙΘ710: στη ΔΕ Σάρτης, θέση “Παραλία Σάρτης”, συνολικού εμβαδού $E=50,00$ τ.μ., με σκοπό παραχώρησης την τοποθέτηση θαλασσιών μέσω αναψυχής και με τιμή εκκίνησης $4.050,00$ €.****ΔΙΑΡΚΕΙΑ ΠΑΡΑΧΩΡΗΣΗΣ: Τρία (3) έτη****ΣΥΝΤΕΤΑΓΜΕΝΕΣ:**Α) $X=498125.434$, $\Psi=4437839.886$ Β) $X=498135.412$, $\Psi=4437839.229$ Γ) $X=498135.084$, $\Psi=4437834.240$ Δ) $X=498125.105$, $\Psi=4437834.897$ **A26. Υπό δημοπράτηση θέση (επιφάνεια – σκοπός - τιμή εκκίνησης)****Δήμος Σιθωνίας / ΠΕ Χαλκιδικής****ΚΩΔΙΚΟΣ θέσης ΧΑΛΚΣΙΘ711: στη ΔΕ Σάρτης, θέση “Παραλία Σάρτης”, συνολικού εμβαδού $E=200,00$ τ.μ., με σκοπό παραχώρησης την τοποθέτηση ομπρελών και ξαπλωστρών και με τιμή εκκίνησης $5.400,00$ €.****ΔΙΑΡΚΕΙΑ ΠΑΡΑΧΩΡΗΣΗΣ: Τρία (3) έτη****ΣΥΝΤΕΤΑΓΜΕΝΕΣ:**Α) $X=498116.631$, $\Psi=4437780.755$ Β) $X=498126.462$, $\Psi=4437778.927$ Γ) $X=498122.806$, $\Psi=4437759.264$ Δ) $X=498112.975$, $\Psi=4437761.092$ **A27. Υπό δημοπράτηση θέση (επιφάνεια – σκοπός - τιμή εκκίνησης)****Δήμος Σιθωνίας / ΠΕ Χαλκιδικής****ΚΩΔΙΚΟΣ θέσης ΧΑΛΚΣΙΘ712: στη ΔΕ Σάρτης, θέση “Παραλία Σάρτης”, συνολικού εμβαδού $E=100,00$ τ.μ., με σκοπό παραχώρησης την τοποθέτηση ομπρελών και ξαπλωστρών και με τιμή εκκίνησης $2.700,00$ €.****ΔΙΑΡΚΕΙΑ ΠΑΡΑΧΩΡΗΣΗΣ: Τρία (3) έτη****ΣΥΝΤΕΤΑΓΜΕΝΕΣ:**Α) $X=498094.793$, $\Psi=4437671.809$ Β) $X=498107.229$, $\Psi=4437670.551$ Γ) $X=498106.424$, $\Psi=4437662.592$ Δ) $X=498093.988$, $\Psi=4437663.850$

A28. Υπό δημοπράτηση θέση (επιφάνεια – σκοπός - τιμή εκκίνησης)**Δήμος Σιθωνίας / ΠΕ Χαλκιδικής****ΚΩΔΙΚΟΣ Θέσης ΧΑΛΚΣΙΘ713: στη ΔΕ Σάρτης, θέση "Παραλία Σάρτης", συνολικού εμβαδού **E=100,00 τ.μ.**, με σκοπό παραχώρησης την τοποθέτηση ομπρελών και ξαπλωστών και με τιμή εκκίνησης **2.700,00 €**.****ΔΙΑΡΚΕΙΑ ΠΑΡΑΧΩΡΗΣΗΣ: Τρία (3) έτη****ΣΥΝΤΕΤΑΓΜΕΝΕΣ:**Α) $X= 498093.386$, $\Psi= 4437657.856$ Β) $X= 498105.823$, $\Psi= 4437656.602$ Γ) $X= 498105.020$, $\Psi= 4437648.642$ Δ) $X= 498092.583$, $\Psi= 4437649.896$ **A29. Υπό δημοπράτηση θέση (επιφάνεια – σκοπός - τιμή εκκίνησης)****Δήμος Σιθωνίας / ΠΕ Χαλκιδικής****ΚΩΔΙΚΟΣ Θέσης ΧΑΛΚΣΙΘ714: στη ΔΕ Σάρτης, θέση "Παραλία Σάρτης", συνολικού εμβαδού **E=100,00 τ.μ.**, με σκοπό παραχώρησης την τοποθέτηση ομπρελών και ξαπλωστών και με τιμή εκκίνησης **2.700,00 €**.****ΔΙΑΡΚΕΙΑ ΠΑΡΑΧΩΡΗΣΗΣ: Τρία (3) έτη****ΣΥΝΤΕΤΑΓΜΕΝΕΣ:**Α) $X= 498091.981$, $\Psi= 4437643.927$ Β) $X= 498104.418$, $\Psi= 4437642.672$ Γ) $X= 498103.615$, $\Psi= 4437634.713$ Δ) $X= 498091.178$, $\Psi= 4437635.967$ **A30. Υπό δημοπράτηση θέση (επιφάνεια – σκοπός - τιμή εκκίνησης)****Δήμος Σιθωνίας / ΠΕ Χαλκιδικής****ΚΩΔΙΚΟΣ Θέσης ΧΑΛΚΣΙΘ715: στη ΔΕ Σάρτης, θέση "Παραλία Σάρτης", συνολικού εμβαδού **E=100,00 τ.μ.**, με σκοπό παραχώρησης την τοποθέτηση ομπρελών και ξαπλωστών και με τιμή εκκίνησης **2.700,00 €**.****ΔΙΑΡΚΕΙΑ ΠΑΡΑΧΩΡΗΣΗΣ: Τρία (3) έτη****ΣΥΝΤΕΤΑΓΜΕΝΕΣ:**Α) $X= 498090.576$, $\Psi= 4437629.997$ Β) $X= 498103.013$, $\Psi= 4437628.743$ Γ) $X= 498102.211$, $\Psi= 4437620.783$ Δ) $X= 498089.774$, $\Psi= 4437622.038$

A31. Υπό δημοπράτηση θέση (επιφάνεια – σκοπός - τιμή εκκίνησης)**Δήμος Σιθωνίας / ΠΕ Χαλκιδικής****ΚΩΔΙΚΟΣ θέσης ΧΑΛΚΣΙΘ716: στη ΔΕ Σάρτης, θέση “Παραλία Σάρτης”, συνολικού εμβαδού **E=100,00 τ.μ.**, με σκοπό παραχώρησης την τοποθέτηση ομπρελών και ξαπλωστρών και με τιμή εκκίνησης **2.700,00 €**.****ΔΙΑΡΚΕΙΑ ΠΑΡΑΧΩΡΗΣΗΣ: Τρία (3) έτη****ΣΥΝΤΕΤΑΓΜΕΝΕΣ:**

Α) Χ= 498080.645, Ψ= 4437500.692

Β) Χ= 498087.306, Ψ= 4437500.439

Γ) Χ= 498086.737, Ψ= 4437485.449

Δ) Χ= 498080.075, Ψ= 4437485.702

A32. Υπό δημοπράτηση θέση (επιφάνεια – σκοπός - τιμή εκκίνησης)**Δήμος Σιθωνίας / ΠΕ Χαλκιδικής****ΚΩΔΙΚΟΣ θέσης ΧΑΛΚΣΙΘ717: στη ΔΕ Σάρτης, θέση “Παραλία Σάρτης”, συνολικού εμβαδού **E=100,00 τ.μ.**, με σκοπό παραχώρησης την τοποθέτηση ομπρελών και ξαπλωστρών και με τιμή εκκίνησης **2.700,00 €**.****ΔΙΑΡΚΕΙΑ ΠΑΡΑΧΩΡΗΣΗΣ: Τρία (3) έτη****ΣΥΝΤΕΤΑΓΜΕΝΕΣ:**

Α) Χ= 498072.0720, Ψ= 4437444.351

Β) Χ= 498082.0455, Ψ= 4437443.623

Γ) Χ= 498081.3181, Ψ= 4437433.650

Δ) Χ= 498071.3446, Ψ= 4437434.377

A33. Υπό δημοπράτηση θέση (επιφάνεια – σκοπός - τιμή εκκίνησης)**Δήμος Σιθωνίας / ΠΕ Χαλκιδικής****ΚΩΔΙΚΟΣ θέσης ΧΑΛΚΣΙΘ718: στη ΔΕ Σάρτης, θέση “Παραλία Σάρτης”, συνολικού εμβαδού **E=60,00 τ.μ.**, με σκοπό παραχώρησης την τοποθέτηση θαλασσιών μέσω αναψυχής και με τιμή εκκίνησης **4.860,00 €**.****ΔΙΑΡΚΕΙΑ ΠΑΡΑΧΩΡΗΣΗΣ: Τρία (3) έτη****ΣΥΝΤΕΤΑΓΜΕΝΕΣ:**

Α) Χ= 498075.197, Ψ= 4437081.870

Β) Χ= 498083.087, Ψ= 4437081.817

Γ) Χ= 498083.035, Ψ= 4437074.207

Δ) Χ= 498075.145, Ψ= 4437074.260

Α34. Υπό δημοπράτηση θέση (επιφάνεια – σκοπός - τιμή εκκίνησης)**Δήμος Σιθωνίας / ΠΕ Χαλκιδικής**

ΚΩΔΙΚΟΣ θέσης ΧΑΛΚΣΙΘ719: στη ΔΕ Σάρτης, θέση “Παραλία Σάρτης”, συνολικού εμβαδού **E=15,00 τ.μ., με σκοπό παραχώρησης την τοποθέτηση αυτοκινούμενου ή ρυμουλκούμενου τροχήλατου αναψυκτηρίου (καντίνα) και με τιμή εκκίνησης **810,00 €**.**

ΔΙΑΡΚΕΙΑ ΠΑΡΑΧΩΡΗΣΗΣ: Τρία (3) έτη**ΣΥΝΤΕΤΑΓΜΕΝΕΣ:**Α) $X= 498241.32$, $\Psi= 4436380.67$ Β) $X= 498243.68$, $\Psi= 4436381.53$ Γ) $X= 498245.75$, $\Psi= 4436375.91$ Δ) $X= 498243.41$, $\Psi= 4436375.04$ **Α35. Υπό δημοπράτηση θέση (επιφάνεια – σκοπός - τιμή εκκίνησης)****Δήμος Σιθωνίας / ΠΕ Χαλκιδικής**

ΚΩΔΙΚΟΣ θέσης ΧΑΛΚΣΙΘ720: στη ΔΕ Σάρτης, θέση “Παραλία Σάρτης”, συνολικού εμβαδού **E=460,00 τ.μ., με σκοπό παραχώρησης την τοποθέτηση ομπρελών και ξαπλωστρών και με τιμή εκκίνησης **12.420,00 €**.**

ΔΙΑΡΚΕΙΑ ΠΑΡΑΧΩΡΗΣΗΣ: Τρία (3) έτη**ΣΥΝΤΕΤΑΓΜΕΝΕΣ:**Α) $X= 498231.18$, $\Psi= 4436431.96$ Β) $X= 498238.66$, $\Psi= 4436434.80$ Γ) $X= 498259.09$, $\Psi= 4436381.06$ Δ) $X= 498251.61$, $\Psi= 4436378.21$ **Α36. Υπό δημοπράτηση θέση (επιφάνεια – σκοπός - τιμή εκκίνησης)****Δήμος Σιθωνίας / ΠΕ Χαλκιδικής**

ΚΩΔΙΚΟΣ θέσης ΧΑΛΚΣΙΘ721: στη ΔΕ Σάρτης, θέση “Παραλία Σάρτης”, συνολικού εμβαδού **E=130,00 τ.μ., με σκοπό παραχώρησης την τοποθέτηση ομπρελών και ξαπλωστρών και με τιμή εκκίνησης **3.510,00 €**.**

ΔΙΑΡΚΕΙΑ ΠΑΡΑΧΩΡΗΣΗΣ: Τρία (3) έτη**ΣΥΝΤΕΤΑΓΜΕΝΕΣ:**Α) $X= 498513.790$, $\Psi= 4435925.042$ Β) $X= 498519.982$, $\Psi= 4435928.138$ Γ) $X= 498528.982$, $\Psi= 4435912.258$ Δ) $X= 498522.898$, $\Psi= 4435908.569$

B. ΗΛΕΚΤΡΟΝΙΚΗ ΔΗΜΟΠΡΑΣΙΑ - ΟΡΟΙ ΚΑΙ ΠΡΟΫΠΟΘΕΣΕΙΣ

B1. Δημοσίευση Διακήρυξης

1. Η διακήρυξη της δημοπρασίας δημοσιεύεται, επί ποινή ακυρότητας της διαδικασίας, στην πλατφόρμα του άρθρου 15 του ν. 5092/2024, στο πρόγραμμα «Διαύγεια» και στη διαδικτυακή πύλη του Υπουργείου Εθνικής Οικονομίας και Οικονομικών (www.minfin.gov.gr) με επιμέλεια του προϊσταμένου της Κτηματικής Υπηρεσίας, είκοσι (20) τουλάχιστον ημέρες πριν από την ημερομηνία διενέργειας της δημοπρασίας. Η πλατφόρμα είναι διαθέσιμη μέσω της Ενιαίας Ψηφιακής Πύλης της Δημόσιας Διοίκησης (gov.gr-ΕΨΠ) στη διεύθυνση <https://eauctions.gov.gr>. Η διακήρυξη δημοσιεύεται και στην ιστοσελίδα του οικείου δήμου.
2. Η διακήρυξη συνοδεύεται από αεροφωτογραφική απεικόνιση του προς παραχώρηση τμήματος του αιγιαλού και της παραλίας, κατάλογο των δικαιολογητικών που υποβάλλει ο ενδιαφερόμενος και οδηγίες για τη συμμετοχή στην δημοπρασία.
3. Ο ενδιαφερόμενος λαμβάνει γνώση της διακήρυξης με δική του επιμέλεια και ευθύνη και για την παροχή διευκρινίσεων επ' αυτής, απευθύνεται στην Κτηματική Υπηρεσία Θεσσαλονίκης.
4. Στην ιστοσελίδα του Υπουργείου Εθνικής Οικονομίας και Οικονομικών δημοσιεύονται οδηγίες για τον τρόπο λειτουργίας του συστήματος ηλεκτρονικών δημοπρασιών.

B2. Δικαιολογητικά και προϋποθέσεις συμμετοχής στην Ηλεκτρονική Δημοπρασία

1. Η αίτηση συμμετοχής στην πλειοδοτική δημοπρασία υποβάλλεται ηλεκτρονικά, μέσω της πλατφόρμας του άρθρου 15 του ν. 5092/2024, εντός επτά (7) εργάσιμων ημερών από τη δημοσίευση της διακήρυξης στην πλατφόρμα και στο πρόγραμμα «Διαύγεια». Ο ενδιαφερόμενος συνδέεται στην πλατφόρμα κατόπιν αυθεντικοποίησης με τη χρήση των κωδικών - διαπιστευτηρίων της Γ.Γ.Π.Σ.Ψ.Δ. (taxisnet). Η αίτηση συνοδεύεται από τα εξής δικαιολογητικά:
 - α) υπεύθυνη δήλωση του άρθρου 8 του ν. 1599/1986 (Α' 75) που υπογράφεται από τον ενδιαφερόμενο και επισυνάπτεται στην αίτηση, σύμφωνα με το Παράρτημα Ι.
 - β) εγγυητική επιστολή συμμετοχής υπέρ του Ελληνικού Δημοσίου ποσού που αντιστοιχεί στο δέκα τοις εκατό (10%) της τιμής πρώτης προσφοράς, η οποία επισυνάπτεται στην αίτηση σε ψηφιακή μορφή. Το πρωτότυπο αυτής κατατίθεται στην Κτηματική Υπηρεσία Θεσσαλονίκης, εντός της προθεσμίας υποβολής της αίτησης της παρούσας παραγράφου.
2. Η συμμετοχή των νομικών προσώπων γίνεται δια του νόμιμου εκπροσώπου τους. Η συμμετοχή γίνεται με υποβολή υπεύθυνης δήλωσης του άρθρου 8 του ν. 1599/1986, η οποία συμπληρώνεται σύμφωνα με το Παράρτημα ΙΙ, και με προσκόμιση νομιμοποιητικού εγγράφου του νόμιμου εκπροσώπου του νομικού προσώπου.

3. Ο ενδιαφερόμενος, σε περίπτωση που επιθυμεί να συμμετάσχει σε δημοπρασίες για περισσότερες από μια θέσεις, οφείλει να καταθέσει ισάριθμες ηλεκτρονικές αιτήσεις και αντίστοιχα δικαιολογητικά για κάθε μία από αυτές, σύμφωνα με την παρ. 1.
4. Ο ενδιαφερόμενος οφείλει να εκπαιδευτεί με δική του ευθύνη και επιμέλεια στο σύστημα ηλεκτρονικών δημοπρασιών, σύμφωνα με οδηγίες που θα υπάρχουν στην ιστοσελίδα του Υπουργείου Εθνικής Οικονομίας και Οικονομικών. Η εκπαίδευση περιλαμβάνει και εικονική δημοπρασία, και λαμβάνει χώρα σε εργάσιμες ημέρες και ώρες. Το Υπουργείο Εθνικής Οικονομίας και Οικονομικών δεν ευθύνεται για τυχόν λανθασμένη χρήση του συστήματος εκ μέρους των συμμετεχόντων.
5. Ο ενδιαφερόμενος οφείλει να συνδεθεί στο Εθνικό Μητρώο Επικοινωνίας (Ε.Μ.Επ.) και να εισαγάγει ή να ενημερώσει τα στοιχεία του, εντός τριών (3) ημερών από την υποβολή της αίτησης. Εντός της ίδιας προθεσμίας οφείλει να δηλώσει στο Εθνικό Μητρώο Επικοινωνίας ότι επιθυμεί οι δημόσιοι φορείς να του επιδίδουν/κοινοποιούν διοικητικές πράξεις ή άλλα δημόσια έγγραφα που έχουν εκδοθεί χωρίς αίτησή του, στη διεύθυνση ηλεκτρονικού ταχυδρομείου που έχει δηλώσει.
6. Η εγγυητική επιστολή συμμετοχής καταπίπτει υπέρ του Ελληνικού Δημοσίου σε περίπτωση: α) μη συμμετοχής του ενδιαφερόμενου στη δημοπρασία, β) μη υπογραφής της σχετικής σύμβασης με υπαιτιότητα του δικαιούχου της παραχώρησης και γ) παράλειψης της δήλωσης της παραγράφου 5 του παρόντος (Β2) όρου.

Β3. Ενημέρωση των ενδιαφερομένων

Οι ενδιαφερόμενοι μπορούν να ενημερώνονται και από τα γραφεία της Κτηματικής Υπηρεσίας Θεσσαλονίκης (Αγίας Σοφίας 52, Τ.Κ. 546 35, τηλ. 2313336538, 539, 541, 567, 573 – e-mail: ky-thessalonikis@gspp.gr) κατά τις εργάσιμες ημέρες και ώρες. Οδηγίες για τον τρόπο συμμετοχής στις ηλεκτρονικές δημοπρασίες αναρτώνται για τους ενδιαφερόμενους πολίτες στον επίσημο ιστότοπο του Υπουργείου Οικονομικών (www.minfin.gov.gr).

Β4. Τρόπος Διενέργειας της Ηλεκτρονικής Δημοπρασίας

1. Η πλειοδοτική δημοπρασία διενεργείται με χρήση της πλατφόρμας του άρθρου 15 του ν. 5092/2024 υπό την εποπτεία της οικείας Κτηματικής Υπηρεσίας του Υπουργείου Εθνικής Οικονομίας και Οικονομικών. Ο ενδιαφερόμενος συνδέεται στην πλατφόρμα με προσωπικούς κωδικούς taxisnet και επιλέγει τη δημοπρασία στη γεωπύλη ελεύθερης πρόσβασης της πλατφόρμας και τον σχετικό σύνδεσμο στα στοιχεία της δημοπρασίας.
2. Η πλειοδοτική δημοπρασία εκκινεί από την τιμή πρώτης προσφοράς που εξάγεται αυτόματα από την πλατφόρμα με βάση τον εξής μαθηματικό τύπο: αντικειμενική αξία όμορου ακινήτου x Συντελεστής Βαρύτητας Αιγιαλού x Συντελεστής Βαρύτητας

Δραστηριότητας x έτη παραχώρησης x 3%, ο οποίος εξειδικεύεται με την υπ' αριθ. 60314 ΕΞ 2024/25.4.2024 (Β' 2516) απόφαση του Υπουργού Εθνικής Οικονομίας και Οικονομικών.

3. Κατά τη διάρκεια της δημοπρασίας στον ενδιαφερόμενο εμφανίζονται: η τιμή εκκίνησης, η κατάταξή του, το ιστορικό των προσφορών του και ο χρόνος του συστήματος διεξαγωγής των ηλεκτρονικών δημοπρασιών.

4. Κάθε νέα προσφορά του ενδιαφερόμενου, προκειμένου να γίνει αποδεκτή, πρέπει να είναι μεγαλύτερη της υπερισχύουσας προσφοράς της δημοπρασίας ή της αμέσως προηγούμενης προσφοράς, κατά το βήμα της δημοπρασίας το οποίο ορίζεται σε 3% της τιμής εκκίνησης. Σε περίπτωση υποβολής ισότιμων προσφορών από τους ενδιαφερόμενους, το σύστημα καταχωρεί την πρώτη χρονικώς υποβληθείσα προσφορά. Η προσφορά κάθε ενδιαφερόμενου, εφόσον γίνει αποδεκτή από το ηλεκτρονικό σύστημα, τον δεσμεύει, δεν τροποποιείται και δεν ανακαλείται. Κάθε νέα προσφορά του ίδιου ενδιαφερόμενου που γίνεται αποδεκτή από το ηλεκτρονικό σύστημα ακυρώνει όλες τις προηγούμενες προσφορές του, τον δεσμεύει, δεν τροποποιείται και δεν ανακαλείται. Ο πλειοδότης δεσμεύεται από την προσφορά του και η δημοπρατούμενη θέση κατακυρώνεται σε αυτόν.

5. Η διάρκεια της δημοπρασίας είναι τριάντα (30) λεπτά. Αν εντός των τελευταίων τριών (3) λεπτών πριν τη λήξη του χρόνου της ηλεκτρονικής δημοπρασίας υπάρχει αποδεκτή από το σύστημα προσφορά, η διάρκεια παρατείνεται αυτομάτως για επιπλέον τρία (3) λεπτά. Η παράταση επαναλαμβάνεται εφ' όσον στο διάστημα των τριών (3) λεπτών υπάρξει έστω και μια αποδεκτή προσφορά, μέχρι να παρέλθει άπρακτο το χρονικό διάστημα της παράτασης.

6. Οι προσφορές γίνονται αποδεκτές εφ' όσον γίνονται εντός της διάρκειας που ορίζεται στην παρ. 6. Ο χρόνος μετράται αποκλειστικά από το σύστημα διεξαγωγής ηλεκτρονικών δημοπρασιών. Μετά τη λήξη της δημοπρασίας και των τυχόν παρατάσεων της καμία προσφορά δεν γίνεται δεκτή.

7. Η δημοπρατούμενη θέση κατακυρώνεται στον ενδιαφερόμενο που υποβάλλει την υψηλότερη τελική προσφορά.

8. Αν ένας μόνο ενδιαφερόμενος υποβάλει προσφορά, η παραχώρηση κατακυρώνεται σε αυτόν, εφόσον η προσφορά δεν υπολείπεται της τιμής των παρ. 2 του παρόντος άρθρου.

9. Εάν δεν υποβληθεί καμία προσφορά, η πλειοδοτική δημοπρασία κηρύσσεται άγονη.

10. Η δημοπρασία ακυρώνεται σε περίπτωση σφάλματος του συστήματος διεξαγωγής των ηλεκτρονικών δημοπρασιών που καθιστά αδύνατη τη διεξαγωγή της, κατόπιν σχετικής βεβαίωσης της αρμόδιας Διεύθυνσης της Γενικής Γραμματείας Πληροφοριακών Συστημάτων και Ψηφιακής Διακυβέρνησης του Υπουργείου Ψηφιακής Διακυβέρνησης, που αποστέλλεται άμεσα, με κάθε πρόσφορο μέσο και κατόπιν έκδοσης απόφασης από την οικεία Κτηματική Υπηρεσία του Υπουργείου Εθνικής Οικονομίας και Οικονομικών. Η δημοπρασία δεν διακόπτεται εάν ο ενδιαφερόμενος αντιμετωπίζει τεχνικά προβλήματα ή εάν αδυνατεί για οιονδήποτε λόγο να υποβάλει προσφορά.

B5. Εξαγωγή αποτελεσμάτων, έκδοση και έγκριση πρακτικών δημοπρασίας

1. Η αναφορά με το αποτέλεσμα και το ιστορικό της δημοπρασίας εξάγεται ηλεκτρονικά από το σύστημα διεξαγωγής των ηλεκτρονικών δημοπρασιών.
2. Η οικεία Κτηματική Υπηρεσία του Υπουργείου Εθνικής Οικονομίας και Οικονομικών εκδίδει απόφαση με τα αποτελέσματα της ηλεκτρονικής δημοπρασίας με βάση τη σειρά κατάταξης των ενδιαφερόμενων έως την επόμενη ημέρα διεξαγωγής της δημοπρασίας. Η απόφαση αυτή κοινοποιείται με μήνυμα ηλεκτρονικού ταχυδρομείου (e-mail) στους ενδιαφερόμενους και καλείται ο πλειοδότης να υπογράψει το σχέδιο σύμβασης, αφού προσκομίσει τα δικαιολογητικά που προβλέπονται κάτωθι στον υπ' αριθμ. (B7) όρο.
3. Μετά την ολοκλήρωση της διαδικασίας, η πλατφόρμα ενημερώνεται αυτόματα με τα αποτελέσματα της δημοπρασίας, στα οποία περιλαμβάνονται:
 - α) η επωνυμία και ο Α.Φ.Μ. του πλειοδότη,
 - β) το τελικό τίμημα,
 - γ) το πλήθος των συμμετοχών,
 - δ) το πλήθος των προσφορών,
 - ε) η διάρκεια της δημοπρασίας.

B6. Σύναψη Σύμβασης παραχώρησης απλής χρήσης

1. Μετά το πέρας της πλειοδοτικής διαδικασίας, η ηλεκτρονική πλατφόρμα εξάγει με αυτοματοποιημένο τρόπο σχέδιο σύμβασης, το οποίο περιέχει τους όρους της παραχώρησης, ήτοι:
 - α) Τον τόπο (με παραπομπή σε σχετικό διάγραμμα, το οποίο φέρει τις συντεταγμένες του προς παραχώρηση χώρου),
 - β) το εμβαδόν της παραχωρούμενης έκτασης των κοινοχρήστων χώρων,
 - γ) το είδος της χρήσης,
 - δ) το ποσό του ανταλλάγματος, τον τρόπο καταβολής του στην αρμόδια Δημόσια Οικονομική Υπηρεσία (Δ.Ο.Υ.), τον καθορισμό τυχόν δόσεων για την καταβολή του με τις ημερομηνίες καταβολής, τον τρόπο γνωστοποίησης της καταβολής και,
 - ε) την χρονική διάρκεια της παραχώρησης.
2. Το σχέδιο της σύμβασης αποστέλλεται με μήνυμα ηλεκτρονικού ταχυδρομείου στον πλειοδότη.

B7. Υποχρεώσεις πλειοδότη πριν την υπογραφή του σχεδίου σύμβασης

1. Πριν την υπογραφή της σύμβασης, ο πλειοδότης οφείλει να καταβάλει είτε εφάπαξ το αντάλλαγμα είτε την πρώτη εκ των τριών (3) ισόποσων δόσεων του ανταλλάγματος, σύμφωνα με το άρθρο 12 της υπ' αριθμ. 58972ΕΞ2024/23-4-2024 (Β' 2425) κοινής

απόφασης των Υπουργών Εθνικής Οικονομίας και Οικονομικών & Ψηφιακής Διακυβέρνησης «Διαδικασία διεξαγωγής πλειοδοτικών δημοπρασιών για την παραχώρηση απλής χρήσης τμήματος αιγιαλού, παραλίας, όχθης και παρόχθιας ζώνης μεγάλων λιμνών και πλευσίμων ποταμών, η οποία προβλέπεται στα άρθρα 9 και 10 του ν. 5092/2024 (Α' 33)» και να γνωστοποιήσει την καταβολή αυτή στην Κτηματική Υπηρεσία Θεσσαλονίκης με την προσκόμιση των αποδεικτικών πληρωμής τους, σύμφωνα με την περ. δ) της παρ. 1 του ως άνω (Β6) όρου.

2. Ο πλειοδότης, εντός τεσσάρων (4) ημερών που εκκινεί από την επομένη της αποστολής σε αυτόν του σχεδίου της σύμβασης, οφείλει να προσκομίσει τα προβλεπόμενα στη διακήρυξη, για τα οποία είχε δεσμευτεί με την υπεύθυνη δήλωση του ως άνω (Β2) όρου, ήτοι:

α) φορολογική ενημερότητα που έχει εκδοθεί εντός τριάντα (30) ημερών πριν την υποβολή της,

β) άδεια λειτουργίας (όπου από το νόμο απαιτείται) / γνωστοποίηση λειτουργίας καταστήματος υγειονομικού ενδιαφέροντος και έναρξη δραστηριότητας στην αρμόδια Δ.Ο.Υ. η οποία επιτρέπεται στον παραχωρούμενο αιγιαλό και παραλία, προκειμένου να του επιτραπεί η παραχώρηση δικαιώματος απλής χρήσης αιγιαλού και παραλίας. Εξαιρούνται της παρούσας ρύθμισης νέοι εκμεταλλευτές αυτοκινούμενου ή ρυμουλκούμενου τροχήλατου αναψυκτηρίου (καντίνες), οι οποίοι οφείλουν να προσκομίζουν την σχετική άδεια λειτουργίας εντός δεκαπέντε (15) ημερών από την υπογραφή της σύμβασης παραχώρησης. Σε περίπτωση μη τήρησης της ως άνω προθεσμίας, η σύμβαση παραχώρησης λύεται αυτοδίκαια.

γ) φωτοτυπία των δύο όψεων της αστυνομικής του ταυτότητας,

δ) αντίγραφο ποινικού μητρώου από το οποίο να προκύπτει ότι δεν έχει καταδικαστεί για τα αδικήματα του Π.Δ. 180/1979,

ε) πρωτότυπη εγγυητική επιστολή για την ακριβή εκπλήρωση (καλή εκτέλεση) των όρων της σύμβασης παραχώρησης απλής χρήσης κοινοχρήστου χώρου, η οποία εκδίδεται υπέρ του Ελληνικού Δημοσίου για ποσό ίσο με το δέκα τοις εκατό (10%) του επιτευχθέντος τιμήματος της δημοπρασίας και επιστρέφεται μετά τη λήξη της παραχώρησης. Στην εγγυητική επιστολή τίθεται όρος ότι καταπίπτει άμεσα υπέρ του Ελληνικού Δημοσίου μετά την έγκαιρη ειδοποίηση της Υπηρεσίας.

3. Ο πλειοδότης δεν μπορεί να λάβει στην κατοχή του τον παραχωρούμενο κοινόχρηστο χώρο, πριν την υπογραφή της σύμβασης παραχώρησης.

4. Σε περίπτωση μη υπογραφής της σύμβασης παραχώρησης με υπαιτιότητα του πλειοδότη, η κατατεθείσα εγγυητική επιστολή καταπίπτει υπέρ του Ελληνικού Δημοσίου. Επιπλέον, καταλογίζεται στον πλειοδότη η διαφορά της τελικής προσφοράς του και της τελικής προσφοράς του επόμενου κατά σειρά πλειοδότη. Το σχετικό ποσό βεβαιώνεται στην αρμόδια Δ.Ο.Υ..

B8. Υπογραφή σχεδίου σύμβασης

1. Το σχέδιο της σύμβασης υπογράφεται είτε ψηφιακά είτε χειρόγραφα από τον πλειοδότη, εφόσον τα δικαιολογητικά που υπέβαλε ήταν ορθά και πλήρη, μετά από έλεγχο της Κτηματικής Υπηρεσίας. Το σχέδιο της σύμβασης παραχώρησης υπογράφεται από το Δημόσιο, όπως εκπροσωπείται νόμιμα από τον Προϊστάμενο της Κτηματικής Υπηρεσίας Θεσσαλονίκης ή από άλλο πρόσωπο.

2. Εάν τα δικαιολογητικά δεν είναι πλήρη ή έγκυρα ή εάν ο πλειοδότης δεν υπογράψει το σχέδιο σύμβασης εντός της οριζόμενης προθεσμίας, η Κτηματική Υπηρεσία εκδίδει αιτιολογημένη απόφαση με την οποία διαπιστώνεται η παράλειψη του πλειοδότη να συμμορφωθεί προς τις υποχρεώσεις του και ο αποκλεισμός του από την υπογραφή της σύμβασης παραχώρησης. Η απόφαση κοινοποιείται στον αποκλεισθέντα πλειοδότη με μήνυμα ηλεκτρονικού ταχυδρομείου. Σε αυτήν την περίπτωση, η κατατεθείσα εγγυητική επιστολή καταπίπτει υπέρ του Ελληνικού Δημοσίου και σε βάρος του πλειοδότη καταλογίζεται η διαφορά της τελικής προσφοράς του και της τελικής προσφοράς του επόμενου κατά σειρά πλειοδότη. Το σχετικό ποσό βεβαιώνεται στην αρμόδια Δ.Ο.Υ. Το δικαίωμα υπογραφής της σύμβασης παραχώρησης απλής χρήσης περιέρχεται στον επόμενο κατά σειρά πλειοδότη, ο οποίος ενημερώνεται αμελλητί μέσω ηλεκτρονικού ταχυδρομείου και καλείται εντός τεσσάρων (4) ημερών για την κατάθεση των απαραίτητων δικαιολογητικών. Σε περίπτωση που και ο δεύτερος κατά σειρά πλειοδότης παραλείψει να προσκομίσει τα απαραίτητα δικαιολογητικά και αποκλεισθεί σύμφωνα με το πρώτο εδάφιο, η δημοπρασία κηρύσσεται άγονη.

3. Η σύμβαση παραχώρησης του δικαιώματος απλής χρήσης συντάσσεται σε τρία (3) αντίτυπα που υπογράφονται από τα συμβαλλόμενα μέρη, κατόπιν καταβολής του συνόλου του ανταλλάγματος, ή σε περίπτωση αίτησης του δικαιούχου της παραχώρησης για καταβολή του ανταλλάγματος σε τρεις ισόποσες μηνιαίες δόσεις, κατόπιν καταβολής της πρώτης δόσης.

B9. Διάρκεια της παραχώρησης του δικαιώματος απλής χρήσης

Η διάρκεια της παραχώρησης αρχίζει από την υπογραφή της σύμβασης παραχώρησης και λήγει όπως ειδικότερα ορίζεται ανωτέρω ανά θέση (κωδικό θέσης).

B10. Λήξη παραχώρησης

1. Μετά την με οποιοδήποτε τρόπο λήξη της συμβατικής διάρκειας της παραχώρησης, ο παραχωρησιούχος άμεσα και με δικά του έξοδα:

α) αφαιρεί από τον αιγιαλό και την παραλία κάθε κινητό στοιχείο και συστατικό ή παράρτημα αυτού, το οποίο τοποθετήθηκε για τους σκοπούς της παραχώρησης απλής χρήσης, ιδίως

ομπρέλες, ανάκλιντρα και λοιπά είδη αναψυχής, εκτός αν υπάρχει διαφορετική πρόβλεψη στη σύμβαση παραχώρησης απλής χρήσης και

β) παραδίδει τον χώρο του αιγιαλού και της παραλίας καθαρό από κάθε είδους ρύπο.

2. Σε περίπτωση παράλειψης ή καθυστέρησης στην εκπλήρωση των ως άνω υποχρεώσεων, εφαρμόζονται το άρθρο 18 του ν. 5092/2024, περί μέτρων προστασίας της κοινοχρησίας και το άρθρο 19 του ν. 5092/2024, περί διοικητικών κυρώσεων.

B11. Περαιτέρω παραχώρηση αιγιαλού και παραλίας σε τρίτο πρόσωπο

1. Απαγορεύεται η καθ' οιονδήποτε τρόπο περαιτέρω παραχώρηση τμήματος αιγιαλού και παραλίας από τους παραχωρησιούχους σε τρίτο πρόσωπο καθώς και η τυχόν μερική ή ολική μεταβίβαση του δικαιώματος παραχώρησης, πλην μόνο υπό τις προϋποθέσεις της εκάστοτε ισχύουσας νομοθεσίας.

2. Σε περίπτωση μη τήρησης του ως άνω όρου, η σύμβαση παραχώρησης καταγγέλλεται από το Δημόσιο και λαμβάνονται τα σχετικά μέτρα προστασίας.

B12. Προθεσμία καταβολής του ανταλλάγματος

Η καταβολή του ανταλλάγματος γίνεται σύμφωνα με τους όρους και τις προϋποθέσεις που τίθενται στην υπ' αριθμ. 58972ΕΞ2024/23-4-2024 (Β' 2425) κοινή απόφαση των Υπουργών Εθνικής Οικονομίας και Οικονομικών & Ψηφιακής Διακυβέρνησης «Διαδικασία διεξαγωγής πλειοδοτικών δημοπρασιών για την παραχώρηση απλής χρήσης τμήματος αιγιαλού, παραλίας, όχθης και παρόχθιας ζώνης μεγάλων λιμνών και πλεύσιμων ποταμών, η οποία προβλέπεται στα άρθρα 9 και 10 του ν. 5092/2024 (Α' 33)».

B13. Λύση της Σύμβασης Παραχώρησης

1. Η σύμβαση παραχώρησης λύεται για τους εξής λόγους:

α) Με μονομερή λύση από το Δημόσιο για λόγους δημοσίου συμφέροντος, εθνικής άμυνας, δημόσιας τάξης και ασφάλειας, προστασίας αρχαίων, του περιβάλλοντος ή της δημόσιας υγείας, αλλά και για λόγους κατασκευής λιμενικών έργων.

β) Με καταγγελία, αν διαπιστωθεί ότι δεν τηρούνται οι όροι του ν. 5092/2024 και ιδίως το άρθρο 12 αυτού καθώς και της υπ' αριθμ. 57878 ΕΞ 2024/22-04-2024 (Β' 2419) κοινής απόφασης των Υπουργών Εθνικής Οικονομίας και Οικονομικών & Περιβάλλοντος και Ενέργειας, καθώς και εν γένει της περιβαλλοντικής νομοθεσίας και της νομοθεσίας περί αρχαιοτήτων στους παραχωρούμενους χώρους.

γ) Σε περίπτωση που για τον οποιονδήποτε λόγο γίνει οριστική παύση λειτουργίας της επιχείρησης. Εάν η διακοπή μιας σύμβασης παραχώρησης του άρθρου 10 του ν. 5092/2024 γίνει μετά την 7^η Ιανουαρίου εκάστου έτους, καταβληθέντα ποσά ανταλλάγματος δεν

επιστρέφονται και δεν συμψηφίζονται.

δ) Σε περίπτωση μη καταβολής ή εκπρόθεσμης καταβολής μίας δόσης ή διαπίστωσης μη τήρησης των όρων και των προϋποθέσεων που έχουν τεθεί στη σύμβαση παραχώρησης. Στην περίπτωση αυτή, καταπίπτει υπέρ του Ελληνικού Δημοσίου η κατατεθείσα εγγυητική επιστολή για την ακριβή εκπλήρωση (καλή εκτέλεση) των όρων της σύμβασης και λαμβάνονται όλα τα προβλεπόμενα από την κείμενη νομοθεσία μέτρα προστασίας των κοινοχρήστων χώρων. Ο Δήμος οφείλει να ενημερώσει άμεσα την αρμόδια Κτηματική Υπηρεσία, προκειμένου να ακολουθηθεί η ανωτέρω διαδικασία.

ε) Στις περιπτώσεις καταγγελίας της σύμβασης παραχώρησης από τον παραχωρησιούχο, όπως αυτές καταγράφονται στη σύμβαση παραχώρησης δικαιώματος απλής χρήσης κοινόχρηστου χώρου αιγιαλού και παραλίας.

στ) Σε περίπτωση μη προσκόμισης άδειας λειτουργίας από νέους εκμεταλλευτές αυτοκινούμενου ή ρυμουλκούμενου τροχήλατου αναψυκτηρίου (καντίνες) εντός δεκαπέντε (15) ημερών από την υπογραφή της σύμβασης παραχώρησης.

2. Η λύση πραγματοποιείται με απόφαση του Προϊσταμένου της Κτηματικής Υπηρεσίας.

B14. Λήψη Μέτρων Προστασίας

Το Δημόσιο, ως κύριος και διαχειριστής των κοινοχρήστων χώρων αιγιαλού και παραλίας, διατηρεί το δικαίωμα για την προστασία τους, καθώς και όλες τις ερευνητικές και ελεγκτικές αρμοδιότητες του, που προβλέπονται από την κείμενη νομοθεσία και ασκούνται από τις κατά τόπους αρμόδιες Κτηματικές Υπηρεσίες. Ο παραχωρησιούχος υποχρεούται να βοηθά και να συνδράμει στους ελέγχους των αρμοδίων οργάνων στην ευρύτερη περιοχή του.

B15. Επανάληψη της δημοπρασίας

1. Εάν η δημοπρασία κηρυχθεί άγονη σύμφωνα με την παρ. 7 του άρθρου 10 του ν. 5092/2024, επαναλαμβάνεται με απόφαση του Προϊσταμένου της Κτηματικής Υπηρεσίας, την ίδια ώρα και ημέρα της επόμενης εβδομάδας με τιμή πρώτης προσφοράς την τιμή που προσδιορίζεται σύμφωνα με τις παρ. 2 του ως άνω (Β4) όρου. Η οικεία Κτηματική Υπηρεσία μεριμνά για την αυθημερόν δημοσίευση της διακήρυξης της επαναληπτικής δημοπρασίας και οι ενδιαφερόμενοι οφείλουν εντός της αποκλειστικής προθεσμίας τριών (3) εργάσιμων ημερών από την δημοσίευση της διακήρυξης να προβούν στην αίτηση και κατάθεση των απαραίτητων δικαιολογητικών, όπως προβλέπονται στον ως άνω (Β2) όρο. Εάν στην επαναληπτική δημοπρασία δεν υποβληθεί προσφορά, η απλή χρήση του δημοπρατηθέντος τμήματος του αιγιαλού και της παραλίας δεν παραχωρείται για το αντίστοιχο έτος.

2. Εάν η δημοπρασία ακυρωθεί σύμφωνα με την παρ. 11 του ως άνω (Β4) όρου ή από λόγους ανωτέρας βίας, επαναλαμβάνεται με απόφαση του Προϊσταμένου της Κτηματικής Υπηρεσίας, ο οποίος εντός τριών (3) εργάσιμων ημερών ενημερώνει μέσω ηλεκτρονικού

ταχυδρομείου (e-mail) τους ενδιαφερόμενους για την νέα ημέρα και ώρα έναρξης της επαναληπτικής δημοπρασίας. Η επαναληπτική δημοπρασία του προηγούμενου εδαφίου διενεργείται σύμφωνα με τους όρους της αρχικής.

3. Εάν η δημοπρασία κηρυχθεί άγονη για τους λόγους της παρ. 2 του ως άνω (Β8) όρου, η οικεία Κτηματική Υπηρεσία δύναται να προκηρύξει νέα δημοπρασία σύμφωνα με τις διατάξεις της υπ' αριθμ. 58972ΕΞ2024/23-4-2024 (Β' 2425) κοινής απόφασης των Υπουργών Εθνικής Οικονομίας και Οικονομικών & Ψηφιακής Διακυβέρνησης, «Διαδικασία διεξαγωγής πλειοδοτικών δημοπρασιών για την παραχώρηση απλής χρήσης τμήματος αιγιαλού, παραλίας, όχθης και παρόχθιας ζώνης μεγάλων λιμνών και πλεύσιμων ποταμών, η οποία προβλέπεται στα άρθρα 9 και 10 του ν. 5092/2024 (Α' 33)».

Β16. Υποχρεώσεις δικαιούχου παραχώρησης

1. Ο δικαιούχος της παραχώρησης υπόκειται στις υποχρεώσεις των διατάξεων του ν. 5092/2024 (Α' 33), καθώς και στους όρους και τις προϋποθέσεις που απορρέουν από:

α) την υπ' αριθμ. 57878 ΕΞ 2024/22-04-2024 (Β' 2419) κοινή απόφαση των Υπουργών Εθνικής Οικονομίας και Οικονομικών & Περιβάλλοντος και Ενέργειας «Εξειδίκευση α) γενικών όρων και περιορισμών για την παραχώρηση απλής χρήσης αιγιαλού, παραλίας, όχθης, παρόχθιας ζώνης, υδάτινου στοιχείου θάλασσας, λιμνοθάλασσας, λίμνης και κοίτης πλεύσιμου ποταμού, καθώς και όρων με σκοπό τη διασφάλιση της κοινοχρησίας και της προστασίας του περιβάλλοντος, β) των τεχνικών προδιαγραφών των κινητών στοιχείων που τοποθετούνται στον αιγιαλό και την παραλία προς εξυπηρέτηση του κοινού και ορισμός προτύπων συμβάσεων παραχώρησης απλής χρήσης αιγιαλού και παραλίας», όπως ισχύει και

β) την υπ' αριθμ. 58972ΕΞ2024/23-4-2024 (Β' 2425) κοινή απόφαση των Υπουργών Εθνικής Οικονομίας και Οικονομικών & Ψηφιακής Διακυβέρνησης «Διαδικασία διεξαγωγής πλειοδοτικών δημοπρασιών για την παραχώρηση απλής χρήσης τμήματος αιγιαλού, παραλίας, όχθης και παρόχθιας ζώνης μεγάλων λιμνών και πλεύσιμων ποταμών, η οποία προβλέπεται στα άρθρα 9 και 10 του ν. 5092/2024 (Α' 33)», όπως ισχύει.

2. Ο παραχωρούμενος χώρος θα χρησιμοποιείται αποκλειστικά για την άσκηση της δραστηριότητας για την οποία παραχωρήθηκε.

Β17. Παραρτήματα

Προσαρτώνται στην παρούσα διακήρυξη δύο (2) παραρτήματα, με αντίστοιχα υποδείγματα Υπεύθυνων Δηλώσεων, τα οποία αποτελούν αναπόσπαστα στοιχεία της διακήρυξης.

Θεσσαλονίκη, 6/2/2026

**Ο Προϊστάμενος Διεύθυνσης
της Κτηματικής Υπηρεσίας Θεσσαλονίκης
α.α.**

Χρυσάνθη Τέμμα

ΠΑΡΑΡΤΗΜΑ Ι

ΑΙΤΗΣΗ/ ΥΠΕΥΘΥΝΗ ΔΗΛΩΣΗ

(άρθρο 8 Ν.1599/1986)

Η ακρίβεια των στοιχείων που υποβάλλονται με αυτή τη δήλωση μπορεί να ελεγχθεί με βάση το αρχείο άλλων υπηρεσιών (άρθρο 8 παρ. 4 Ν. 1599/1986)

| | | | | | | | |
|--------------------------------------|---------------------------------|--|-------|-------------------------------------|--|-------|-----|
| ΠΡΟΣ ⁽¹⁾ : | ΚΤΗΜΑΤΙΚΗ ΥΠΗΡΕΣΙΑ ΘΕΣΣΑΛΟΝΙΚΗΣ | | | | | | |
| Ο – Η Όνομα: | | | | Επώνυμο: | | | |
| Όνομα και Επώνυμο Πατέρα: | | | | | | | |
| Όνομα και Επώνυμο Μητέρας: | | | | | | | |
| Ημερομηνία γέννησης ⁽²⁾ : | | | | | | | |
| Τόπος Γέννησης: | | | | | | | |
| Αριθμός Δελτίου Ταυτότητας: | | | | Τηλ: | | | |
| Τόπος Κατοικίας: | | | Οδός: | | | Αριθ: | ΤΚ: |
| Αρ. Τηλεομοιοτύπου (Fax): | | | | Δ/νση Ηλεκτρ. Ταχυδρομείου (Email): | | | |

Με ατομική μου ευθύνη και γνωρίζοντας τις κυρώσεις ⁽³⁾, που προβλέπονται από τις διατάξεις της παρ. 6 του άρθρου 22 του Ν. 1599/1986, δηλώνω ότι:

Έχω λάβει πλήρη γνώση των όρων της από Διακήρυξης (αρ. πρωτ./ΑΔΑ:) του Προϊσταμένου της Κτηματικής Υπηρεσίας Θεσσαλονίκης για την παραχώρηση του δικαιώματος απλής χρήσης αιγιαλού – κοινόχρηστης παραλίας με ΗΛΕΚΤΡΟΝΙΚΗ δημοπρασία στο/στους Δήμο/Δήμους της ΠΕ Χαλκιδικής για τη θέση με κωδικό και τους αποδέχομαι ανεπιφύλακτα. Επίσης, δηλώνω ρητά και δεσμεύομαι πλήρως ότι έχω στην κατοχή μου σε ισχύ κατά την ημέρα διεξαγωγής της δημοπρασίας όλα τα απαιτούμενα δικαιολογητικά: **α.** φορολογική ενημερότητα που έχει εκδοθεί εντός τριάντα (30) ημερών πριν την υποβολή της, **β.** άδεια λειτουργίας (όπου από το νόμο απαιτείται) / γνωστοποίηση λειτουργίας καταστήματος υγειονομικού ενδιαφέροντος [εξαιρούνται οι εκμεταλλευτές αυτοκινούμενου ή ρυμουλκούμενου τροχήλατου αναψυκτηρίου (καντίνες)] και έναρξη δραστηριότητας στην αρμόδια Δ.Ο.Υ., η οποία επιτρέπεται στον παραχωρούμενο αιγιαλό και παραλία **γ.** φωτοτυπία των δύο όψεων της αστυνομικής ταυτότητας, **δ.** αντίγραφο ποινικού μητρώου από το οποίο να προκύπτει ότι δεν έχω καταδικαστεί για αδικήματα του π.δ. 180/1979.

Επίσης, δηλώνω υπεύθυνα ότι έλαβα γνώση των όρων της διακήρυξης και τους αποδέχομαι ανεπιφύλακτα, όπως επίσης αποδέχομαι τους όρους που διέπουν τη διαδικασία της διεξαγωγής των ηλεκτρονικών πλειοδοτικών

δημοπρασιών, ότι έχω εγγραφεί στο Εθνικό Μητρώο Επικοινωνίας (Ε.Μ.Επ.) και έχω δηλώσει ότι επιθυμώ οι δημόσιοι φορείς να μου επιδίδουν/κοινοποιούν διοικητικές πράξεις ή άλλα δημόσια έγγραφα που έχουν εκδοθεί χωρίς αίτησή μου στη διεύθυνση ηλεκτρονικού ταχυδρομείου που είναι καταχωρημένη στο Ε.Μ.Επ., αναγνωρίζω την εγκυρότητα του συστήματος διεξαγωγής των ηλεκτρονικών δημοπρασιών, καθώς και ότι έχω στην κατοχή μου κατά το χρόνο αποστολής της αίτησής μου, εν ισχύ τα απαιτούμενα δικαιολογητικά του άρθρου 10 της υπ' αριθμ. 58972ΕΞ2024/23-4-2024 (Β' 2425) κοινής απόφασης των Υπουργών Εθνικής Οικονομίας και Οικονομικών & Ψηφιακής Διακυβέρνησης. Τέλος δεσμεύομαι εντός επτά (7) εργάσιμων ημερών από τη δημοσίευση της ανωτέρω Διακήρυξης να προσκομίσω στην Υπηρεσία σας την πρωτότυπη εγγυητική επιστολή συμμετοχής με αρ./.....-.....- 20.... ποσού€ (..... ολογράφως), που εκδόθηκε για το λόγο αυτό, βρίσκεται στην κατοχή μου και αντίγραφο της οποίας επισυνάπτεται στην παρούσα.

Ημερομηνία: -.....- 20

Ο – Η Δηλ.

(Υπογραφή)

- (1) Αναγράφεται από τον ενδιαφερόμενο πολίτη ή Αρχή ή η Υπηρεσία του δημόσιου τομέα, που απευθύνεται η αίτηση.
- (2) Αναγράφεται ολογράφως.
- (3) «Όποιος εν γνώσει του δηλώνει ψευδή γεγονότα ή αρνείται ή αποκρύπτει τα αληθινά με έγγραφη υπεύθυνη δήλωση του άρθρου 8 τιμωρείται με φυλάκιση τουλάχιστον τριών μηνών. Εάν ο υπαίτιος αυτών των πράξεων σκόπευε να προσπορίσει στον εαυτόν του ή σε άλλον περιουσιακό όφελος βλάπτοντας τρίτον ή σκόπευε να βλάψει άλλον, τιμωρείται με κάθειρξη μέχρι 10 ετών.
- (4) Σε περίπτωση ανεπάρκειας χώρου η δήλωση συνεχίζεται στην πίσω όψη της και υπογράφεται από τον δηλούντα ή την δηλούσα.

ΠΑΡΑΡΤΗΜΑ ΙΙ

ΑΙΤΗΣΗ/ ΥΠΕΥΘΥΝΗ ΔΗΛΩΣΗ

(άρθρο 8 Ν.1599/1986)

Η ακρίβεια των στοιχείων που υποβάλλονται με αυτή τη δήλωση μπορεί να ελεγχθεί με βάση το αρχείο άλλων υπηρεσιών (άρθρο 8 παρ. 4 Ν. 1599/1986)

| | | | | | | | |
|--------------------------------------|---------------------------------|--|-------|------------------------------------|--|-------|-----|
| ΠΡΟΣ ⁽¹⁾ : | ΚΤΗΜΑΤΙΚΗ ΥΠΗΡΕΣΙΑ ΘΕΣΣΑΛΟΝΙΚΗΣ | | | | | | |
| Ο – Η Όνομα: | | | | Επώνυμο: | | | |
| Όνομα και Επώνυμο Πατέρα: | | | | | | | |
| Όνομα και Επώνυμο Μητέρας: | | | | | | | |
| Ημερομηνία γέννησης ⁽²⁾ : | | | | | | | |
| Τόπος Γέννησης: | | | | | | | |
| Αριθμός Δελτίου Ταυτότητας: | | | | Τηλ: | | | |
| Τόπος Κατοικίας: | | | Οδός: | | | Αριθ: | ΤΚ: |
| Αρ. Τηλεομοιοτύπου (Fax): | | | | Δ/ση Ηλεκτρ. Ταχυδρομείου (Email): | | | |

Με ατομική μου ευθύνη και γνωρίζοντας τις κυρώσεις ⁽³⁾, που προβλέπονται από τις διατάξεις της παρ. 6 του άρθρου 22 του Ν. 1599/1986, δηλώνω ότι:

ενεργών ως νόμιμος εκπρόσωπος και για λογαριασμό της εταιρείας ή του σωματείου με την επωνυμία “.....”, ΑΦΜ...../Δ.Ο.Υ....., έδρα, η/το ανωτέρω ενδιαφέρεται για τη συμμετοχή της/του δι' εμού στην ηλεκτρονική δημοπρασία για τη/τις θέση/θέσεις με κωδικό της από Διακήρυξης (αρ. πρωτ. /ΑΔΑ:) του Προϊσταμένου της Κτηματικής Υπηρεσίας Θεσσαλονίκης για την παραχώρηση του δικαιώματος απλής χρήσης αιγιαλού – κοινόχρηστης παραλίας με ΗΛΕΚΤΡΟΝΙΚΗ δημοπρασία στο/στους Δήμο/Δήμους της ΠΕ Χαλκιδικής. Δηλώνω ότι έχω λάβει πλήρη γνώση των όρων της ανωτέρω διακήρυξης και τους αποδέχομαι ανεπιφύλακτα. Επίσης, δηλώνω ρητά και δεσμεύομαι πλήρως ότι έχω στην κατοχή μου σε ισχύ κατά την ημέρα διεξαγωγής της δημοπρασίας όλα τα απαιτούμενα δικαιολογητικά: **α.** φορολογική ενημερότητα που έχει εκδοθεί εντός τριάντα (30) ημερών πριν την υποβολή της, **β.** άδεια λειτουργίας (όπου από το νόμο απαιτείται) / γνωστοποίηση λειτουργίας καταστήματος υγειονομικού ενδιαφέροντος [εξαιρούνται οι εκμεταλλευτές αυτοκινούμενου ή ρυμουλκούμενου τροχήλατου αναψυκτηρίου (καντίνες)] και έναρξη δραστηριότητας στην αρμόδια Δ.Ο.Υ., η οποία

επιτρέπεται στον παραχωρούμενο αιγιαλό και παραλία και γ. φωτοτυπία των δύο όψεων της αστυνομικής ταυτότητας, δ. αντίγραφο ποινικού μητρώου από το οποίο να προκύπτει ότι δεν έχω καταδικαστεί για αδικήματα του π.δ. 180/1979.

Επίσης, δηλώνω υπεύθυνα ότι έλαβα γνώση των όρων της διακήρυξης και τους αποδέχομαι ανεπιφύλακτα, επίσης αποδέχομαι τους όρους που διέπουν τη διαδικασία της διεξαγωγής των ηλεκτρονικών πλειοδοτικών δημοπρασιών, έχω εγγραφεί στο Εθνικό Μητρώο Επικοινωνίας (Ε.Μ.Επ.) και έχω δηλώσει ότι επιθυμώ οι δημόσιοι φορείς να μου επιδίδουν/κοινοποιούν διοικητικές πράξεις ή άλλα δημόσια έγγραφα που έχουν εκδοθεί χωρίς αίτησή μου στη διεύθυνση ηλεκτρονικού ταχυδρομείου που είναι καταχωρημένη στο Ε.Μ.Επ., αναγνωρίζω την εγκυρότητα του συστήματος διεξαγωγής των ηλεκτρονικών δημοπρασιών, καθώς και ότι έχω στην κατοχή μου κατά το χρόνο αποστολής της αίτησής μου, εν ισχύ τα απαιτούμενα δικαιολογητικά του άρθρου 10 της υπ' αριθμ. 58972ΕΞ2024/23-4-2024 (Β' 2425) κοινής απόφασης των Υπουργών Εθνικής Οικονομίας και Οικονομικών & Ψηφιακής Διακυβέρνησης.

Τέλος δεσμεύομαι εντός επτά (7) εργάσιμων ημερών από τη Δημοσίευση της ανωτέρω Διακήρυξης να προσκομίσω στην Υπηρεσία σας την πρωτότυπη εγγυητική επιστολή συμμετοχής με αρ./.....-.....- 202.... ποσού€ (..... ολογράφως), που εκδόθηκε για το λόγο αυτό, βρίσκεται στην κατοχή μου και αντίγραφο της οποίας επισυνάπτεται στην παρούσα.

Ημερομηνία: -.....- 202

Ο – Η Δηλ.

(Υπογραφή)

- (1) Αναγράφεται από τον ενδιαφερόμενο πολίτη ή Αρχή ή η Υπηρεσία του δημόσιου τομέα, που απευθύνεται η αίτηση.
- (2) Αναγράφεται ολογράφως.
- (3) «Όποιος εν γνώσει του δηλώνει ψευδή γεγονότα ή αρνείται ή αποκρύπτει τα αληθινά με έγγραφη υπεύθυνη δήλωση του άρθρου 8 τιμωρείται με φυλάκιση τουλάχιστον τριών μηνών. Εάν ο υπαίτιος αυτών των πράξεων σκόπευε να προσπορίσει στον εαυτόν του ή σε άλλον περιουσιακό όφελος βλάπτοντας τρίτον ή σκόπευε να βλάψει άλλον, τιμωρείται με κάθειρξη μέχρι 10 ετών.
- (4) Σε περίπτωση ανεπάρκειας χώρου η δήλωση συνεχίζεται στην πίσω όψη της και υπογράφεται από τον δηλούντα ή την δηλούσα.

Τ Ο Π Ο Γ Ρ Α Φ Ι Κ Ο Δ Ι Α Γ Ρ Α Μ Μ Α
 θέσης δημοπρασίας για ομπρέλες - ξαπλώστρες
 εντός κοινόχρηστης ζώνης αιγιαλού
 στη θέση Αγριδια στη Συκιά του Δήμου Σιθωνίας Π.Ε. Χαλκιδικής
 κλίμακα 1:500



Η έκταση υπό στοιχεία Α-Β-Γ-Δ-Α εμβαδού 100 τ.μ. δεμ εμπίπτει σε περιοχή του δικτύου NATURA ούτε σε καθορισμένο αρχαιολογικό χώρο
 Οι θέσεις των οριογραμμών αιγιαλού και παραλίας, παλαιού αιγιαλού και η ακτογραμμή προήλθαν από την χωρική βάση του συστήματος ΨΥΔΗΠΕΕΚ

ΣΥΝΤΑΧΘΗΚΕ
 Θεσ/νίκη, 19-11-2025

ΚΤΗΜΑΤΙΚΗ ΥΠΗΡΕΣΙΑ ΘΕΣΣΑΛΟΝΙΚΗΣ
 ΕΛΕΓΧΘΗΚΕ
 Θεσ/νίκη, - 2025

ΘΕΩΡΗΘΗΚΕ
 Θεσ/νίκη, -2025

Τ Ο Π Ο Γ Ρ Α Φ Ι Κ Ο Δ Ι Α Γ Ρ Α Μ Μ Α
 θέσης δημοπρασίας για ομπρέλες - ξαπλώστρες
 εντός κοινόχρηστης ζώνης αιγιαλού
 στη θέση Βάλτι στη Συκιά του Δήμου Σιθωνίας Π.Ε. Χαλκιδικής
 κλίμακα 1:500



Η έκταση υπό στοιχεία Α-Β-Γ-Δ-Α εμβαδού 100 τ.μ. δεμ εμπίπτει σε περιοχή του δικτύου NATURA ούτε σε καθορισμένο αρχαιολογικό χώρο

Οι θέσεις των οριογραμμών αιγιαλού και παραλίας, παλαιού αιγιαλού και η ακτογραμμή προήλθαν από την χωρική βάση του συστήματος ΨΥΔΗΠΕΕΚ

ΚΤΗΜΑΤΙΚΗ ΥΠΗΡΕΣΙΑ ΘΕΣΣΑΛΟΝΙΚΗΣ

ΣΥΝΤΑΧΘΗΚΕ
 Θεσ/νίκη, 19-11-2025

ΕΛΕΓΧΘΗΚΕ
 Θεσ/νίκη, - 2025

ΘΕΩΡΗΘΗΚΕ
 Θεσ/νίκη, -2025

Τ Ο Π Ο Γ Ρ Α Φ Ι Κ Ο Δ Ι Α Γ Ρ Α Μ Μ Α
 θέσης δημοπρασίας για ομπρέλες - ξαπλώστρες
 εντός κοινόχρηστης ζώνης αιγιαλού
 στη Συκιά του Δήμου Σιθωνίας Π.Ε. Χαλκιδικής
 κλίμακα 1:500



Η έκταση υπό στοιχεία Α-Β-Γ-Δ-Α εμβαδού 150 τ.μ. δεμ εμπίπτει σε περιοχή του δικτύου NATURA ούτε σε καθορισμένο αρχαιολογικό χώρο

Οι θέσεις των οριογραμμών αιγιαλού και παραλίας, παλαιού αιγιαλού και η ακτογραμμή προήλθαν από την χωρική βάση του συστήματος ΨΥΔΗΠΕΕΚ

ΚΤΗΜΑΤΙΚΗ ΥΠΗΡΕΣΙΑ ΘΕΣΣΑΛΟΝΙΚΗΣ

ΣΥΝΤΑΧΘΗΚΕ
 Θεσ/νίκη, 19-11-2025

ΕΛΕΓΧΘΗΚΕ
 Θεσ/νίκη, - 2025

ΘΕΩΡΗΘΗΚΕ
 Θεσ/νίκη, -2025

Τ Ο Π Ο Γ Ρ Α Φ Ι Κ Ο Δ Ι Α Γ Ρ Α Μ Μ Α
θέσης δημοπρασίας για ομπρέλες - ξαπλώστρες
εντός κοινόχρηστης ζώνης αιγιαλού
στη Συκιά του Δήμου Σιθωνίας Π.Ε. Χαλκιδικής
κλίμακα 1:500

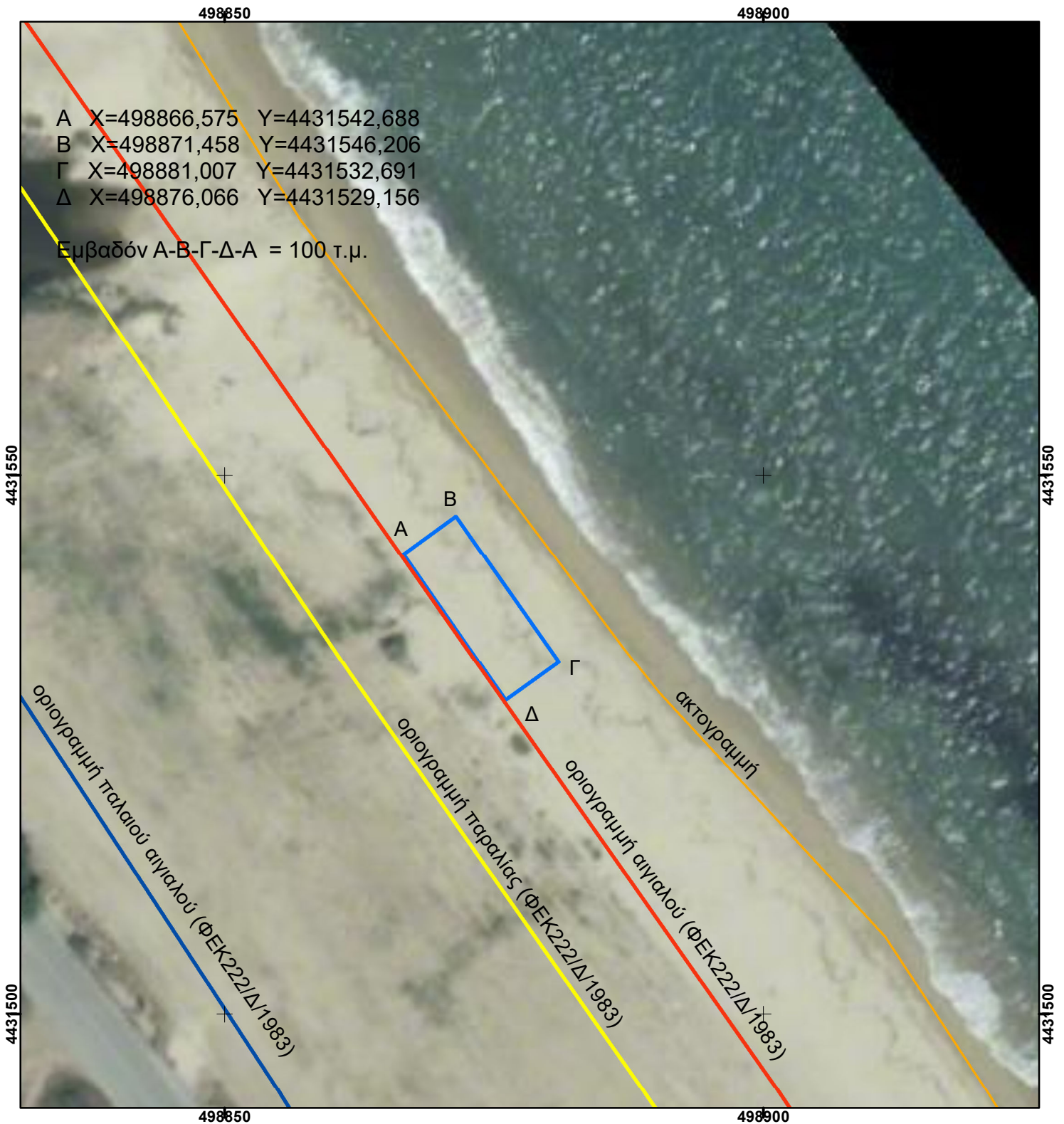

Η έκταση υπό στοιχεία Α-Β-Γ-Δ-Α εμβαδού 100 τ.μ. δεμ εμπίπτει σε περιοχή του δικτύου NATURA ούτε σε καθορισμένο αρχαιολογικό χώρο
Οι θέσεις των οριογραμμών αιγιαλού και παραλίας, παλαιού αιγιαλού και η ακτογραμμή προήλθαν από την χωρική βάση του συστήματος ΨΥΔΗΠΕΕΚ

ΣΥΝΤΑΧΘΗΚΕ
Θεσ/νίκη, 19-11-2025

ΚΤΗΜΑΤΙΚΗ ΥΠΗΡΕΣΙΑ ΘΕΣΣΑΛΟΝΙΚΗΣ
ΕΛΕΓΧΘΗΚΕ
Θεσ/νίκη, - 2025

ΘΕΩΡΗΘΗΚΕ
Θεσ/νίκη, -2025

Τ Ο Π Ο Γ Ρ Α Φ Ι Κ Ο Δ Ι Α Γ Ρ Α Μ Μ Α
θέσης δημοπρασίας για καντίνα
εντός κοινόχρηστης ζώνης αιγιαλού
στη Συκιά του Δήμου Σιθωνίας Π.Ε. Χαλκιδικής
κλίμακα 1:500



Η έκταση υπό στοιχεία Α-Β-Γ-Δ-Α εμβαδού 15 τ.μ. δεμ εμπίπτει σε περιοχή του δικτύου NATURA ούτε σε καθορισμένο αρχαιολογικό χώρο
Οι θέσεις των οριογραμμών αιγιαλού, παραλίας, παλαιού αιγιαλού και ακτογραμμής προήλθαν από την χωρική βάση του συστήματος ΨΥΔΗΠΕΕΚ

ΚΤΗΜΑΤΙΚΗ ΥΠΗΡΕΣΙΑ ΘΕΣΣΑΛΟΝΙΚΗΣ

ΣΥΝΤΑΧΘΗΚΕ

Θεσ/νίκη, 05-12-2025

ΕΛΕΓΧΘΗΚΕ

Θεσ/νίκη, - 2025

ΘΕΩΡΗΘΗΚΕ

Θεσ/νίκη,

Τ Ο Π Ο Γ Ρ Α Φ Ι Κ Ο Δ Ι Α Γ Ρ Α Μ Μ Α

θέσης δημοπρασίας για θαλάσσια μέσα αναψυχής
εντός κοινόχρηστης ζώνης αιγιαλού

στη θέση Παραλία Τουρκολιμνιώνας στη Συκιά του Δήμου Σιθωνίας Π.Ε. Χαλκιδικής
κλίμακα 1:500



Η έκταση υπό στοιχεία Α-Β-Γ-Δ-Α εμβαδού 50 τ.μ. δεμ εμπίπτει σε περιοχή του δικτύου NATURA
ούτε σε καθορισμένο αρχαιολογικό χώρο

Οι θέσεις των οριογραμμών αιγιαλού και ακτογραμμής
προήλθαν από την χωρική βάση του συστήματος ΨΥΔΗΠΕΕΚ

ΚΤΗΜΑΤΙΚΗ ΥΠΗΡΕΣΙΑ ΘΕΣΣΑΛΟΝΙΚΗΣ

ΣΥΝΤΑΧΘΗΚΕ

Θεσ/νίκη, 05-12-2025

ΕΛΕΓΧΘΗΚΕ

Θεσ/νίκη, - 2025

ΘΕΩΡΗΘΗΚΕ

Θεσ/νίκη,

Τ Ο Π Ο Γ Ρ Α Φ Ι Κ Ο Δ Ι Α Γ Ρ Α Μ Μ Α
θέσης δημοπρασίας για ομπρέλες - ξαπλώστρες
εντός κοινόχρηστης ζώνης αιγιαλού
στη θέση Πρασσού στο ΚΡΙΑΡΙΤΣΙ του Δήμου Σιθωνίας Π.Ε. Χαλκιδικής
κλίμακα 1:500



Η έκταση υπό στοιχεία Α-Β-Γ-Δ-Α εμβαδού 200 τ.μ. δεμ εμπίπτει σε περιοχή του δικτύου NATURA ούτε σε καθορισμένο αρχαιολογικό χώρο
Οι θέσεις των οριογραμμών αιγιαλού, παραλίας και της ακτογραμμής προήλθαν από την χωρική βάση του συστήματος ΨΥΔΗΠΕΕΚ

ΚΤΗΜΑΤΙΚΗ ΥΠΗΡΕΣΙΑ ΘΕΣΣΑΛΟΝΙΚΗΣ

ΣΥΝΤΑΧΘΗΚΕ
Θεσ/νίκη, 21-11-2025

ΕΛΕΓΧΘΗΚΕ
Θεσ/νίκη, - 2025

ΘΕΩΡΗΘΗΚΕ
Θεσ/νίκη, -2025

Τ Ο Π Ο Γ Ρ Α Φ Ι Κ Ο Δ Ι Α Γ Ρ Α Μ Μ Α
 θέσης δημοπρασίας για ομπρέλες - ξαπλώστρες
 εντός κοινόχρηστης ζώνης αιγιαλού
 στη θέση Τηγάνια στο ΚΡΙΑΡΙΤΣΙ του Δήμου Σιθωνίας Π.Ε. Χαλκιδικής
 κλίμακα 1:500



Η έκταση υπό στοιχεία Α-Β-Γ-Δ-Α εμβαδού 400 τ.μ. δεμ εμπίπτει σε περιοχή του δικτύου NATURA ούτε σε καθορισμένο αρχαιολογικό χώρο
 Οι θέσεις των οριογραμμών αιγιαλού, παραλίας και της ακτογραμμής προήλθαν από την χωρική βάση του συστήματος ΨΥΔΗΠΕΕΚ

ΚΤΗΜΑΤΙΚΗ ΥΠΗΡΕΣΙΑ ΘΕΣΣΑΛΟΝΙΚΗΣ

ΣΥΝΤΑΧΘΗΚΕ
 Θεσ/νίκη, 21-11-2025

ΕΛΕΓΧΘΗΚΕ
 Θεσ/νίκη, - 2025

ΘΕΩΡΗΘΗΚΕ
 Θεσ/νίκη, -2025

Τ Ο Π Ο Γ Ρ Α Φ Ι Κ Ο Δ Ι Α Γ Ρ Α Μ Μ Α
 θέσης δημοπρασίας για ομπρέλες - ξαπλώστρες
 εντός κοινόχρηστης ζώνης αιγιαλού
 στο ΚΡΙΑΡΙΤΣΙ του Δήμου Σιθωνίας Π.Ε. Χαλκιδικής
 κλίμακα 1:500



Η έκταση υπό στοιχεία Α-Β-Γ-Δ-Α εμβαδού 150 τ.μ. δεμ εμπίπτει σε περιοχή του δικτύου NATURA ούτε σε καθορισμένο αρχαιολογικό χώρο
 Οι θέσεις των οριογραμμών αιγιαλού και της παραλίας προήλθαν από την χωρική βάση του συστήματος ΨΥΔΗΠΕΕΚ

ΚΤΗΜΑΤΙΚΗ ΥΠΗΡΕΣΙΑ ΘΕΣΣΑΛΟΝΙΚΗΣ

ΣΥΝΤΑΧΘΗΚΕ

Θεσ/νίκη, 05-12-2025

ΕΛΕΓΧΘΗΚΕ

Θεσ/νίκη, - 2025

ΘΕΩΡΗΘΗΚΕ

Θεσ/νίκη,

Τ Ο Π Ο Γ Ρ Α Φ Ι Κ Ο Δ Ι Α Γ Ρ Α Μ Μ Α
θέσης δημοπρασίας για ομπρέλες - ξαπλώστρες
εντός κοινόχρηστης ζώνης αιγιαλού
στο ΚΡΙΑΡΙΤΣΙ του Δήμου Σιθωνίας Π.Ε. Χαλκιδικής
κλίμακα 1:500



Η έκταση υπό στοιχεία Α-Β-Γ-Δ-Α εμβαδού 400 τ.μ. δεμ εμπίπτει σε περιοχή του δικτύου NATURA ούτε σε καθορισμένο αρχαιολογικό χώρο
Οι θέσεις των οριογραμμών αιγιαλού, παραλίας και της ακτογραμμής προήλθαν από την χωρική βάση του συστήματος ΨΥΔΗΠΕΕΚ

ΚΤΗΜΑΤΙΚΗ ΥΠΗΡΕΣΙΑ ΘΕΣΣΑΛΟΝΙΚΗΣ

ΣΥΝΤΑΧΘΗΚΕ
Θεσ/νίκη, 24-11-2025

ΕΛΕΓΧΘΗΚΕ
Θεσ/νίκη, - 2025

ΘΕΩΡΗΘΗΚΕ
Θεσ/νίκη, -2025

ΧΑΛΚΣΙΘ612

Τ Ο Π Ο Γ Ρ Α Φ Ι Κ Ο Δ Ι Α Γ Ρ Α Μ Μ Α
 θέσης δημοπρασίας για ομπρέλες - ξαπλώστρες
 εντός κοινόχρηστης ζώνης αιγιαλού
 στο ΚΡΙΑΡΙΤΣΙ του Δήμου Σιθωνίας Π.Ε. Χαλκιδικής
 κλίμακα 1:500



Η έκταση υπό στοιχεία Α-Β-Γ-Δ-Α εμβαδού 200 τ.μ. δεμ εμπίπτει σε περιοχή του δικτύου NATURA ούτε σε καθορισμένο αρχαιολογικό χώρο
 Οι θέσεις των οριογραμμών αιγιαλού, παραλίας και παλαιού αιγιαλού προήλθαν από την χωρική βάση του συστήματος ΨΥΔΗΠΕΕΚ

ΚΤΗΜΑΤΙΚΗ ΥΠΗΡΕΣΙΑ ΘΕΣΣΑΛΟΝΙΚΗΣ

ΣΥΝΤΑΧΘΗΚΕ

Θεσ/νίκη, 05-12-2025

ΕΛΕΓΧΘΗΚΕ

Θεσ/νίκη, - 2025

ΘΕΩΡΗΘΗΚΕ

Θεσ/νίκη,

Τ Ο Π Ο Γ Ρ Α Φ Ι Κ Ο Δ Ι Α Γ Ρ Α Μ Μ Α
θέσης δημοπρασίας για ομπρέλες - ξαπλώστρες
εντός κοινόχρηστης ζώνης αιγιαλού
στο ΚΡΙΑΡΙΤΣΙ του Δήμου Σιθωνίας Π.Ε. Χαλκιδικής
κλίμακα 1:500



Η έκταση υπό στοιχεία Α-Β-Γ-Δ-Α εμβαδού 300 τ.μ. δεμ εμπίπτει σε περιοχή του δικτύου NATURA ούτε σε καθορισμένο αρχαιολογικό χώρο
Οι θέσεις των οριογραμμών αιγιαλού και της παραλίας προήλθαν από την χωρική βάση του συστήματος ΨΥΔΗΠΕΕΚ

ΚΤΗΜΑΤΙΚΗ ΥΠΗΡΕΣΙΑ ΘΕΣΣΑΛΟΝΙΚΗΣ
 ΣΥΝΤΑΧΘΗΚΕ ΕΛΕΓΧΘΗΚΕ ΘΕΩΡΗΘΗΚΕ
 Θεσ/νίκη, 05-12-2025 Θεσ/νίκη, - 2025 Θεσ/νίκη,

ΧΑΛΚΣΙΘ614

ΑΔΑ: ΨΣΡΟΗ-ΕΞΖ

Τ Ο Π Ο Γ Ρ Α Φ Ι Κ Ο Δ Ι Α Γ Ρ Α Μ Μ Α
θέσης δημοπρασίας για καντίνα
εντός κοινόχρηστης ζώνης αιγιαλού
στο ΚΡΙΑΡΙΤΣΙ του Δήμου Σιθωνίας Π.Ε. Χαλκιδικής
κλίμακα 1:500



Η έκταση υπό στοιχεία Α-Β-Γ-Δ-Α εμβαδού 15 τ.μ. δεμ εμπίπτει σε περιοχή του δικτύου NATURA ούτε σε καθορισμένο αρχαιολογικό χώρο
Οι θέσεις των οριογραμμών αιγιαλού, παραλίας και της ακτογραμμής προήλθαν από την χωρική βάση του συστήματος ΨΥΔΗΠΕΕΚ

ΚΤΗΜΑΤΙΚΗ ΥΠΗΡΕΣΙΑ ΘΕΣΣΑΛΟΝΙΚΗΣ

ΣΥΝΤΑΧΘΗΚΕ

Θεσ/νίκη, 05-12-2025

ΕΛΕΓΧΘΗΚΕ

Θεσ/νίκη,

- 2025

ΘΕΩΡΗΘΗΚΕ

Θεσ/νίκη,

ΧΑΛΚΣΙΘ615

ΑΔΑ: ΨΣΡΟΗ-ΕΞΖ

Τ Ο Π Ο Γ Ρ Α Φ Ι Κ Ο Δ Ι Α Γ Ρ Α Μ Μ Α
θέσης δημοπρασίας για ομπρέλες - ξαπλώστρες
εντός κοινόχρηστης ζώνης αιγιαλού
στο ΚΡΙΑΡΙΤΣΙ του Δήμου Σιθωνίας Π.Ε. Χαλκιδικής
κλίμακα 1:500



Η έκταση υπό στοιχεία Α-Β-Γ-Δ-Α εμβαδού 300 τ.μ. δεμ εμπίπτει σε περιοχή του δικτύου NATURA ούτε σε καθορισμένο αρχαιολογικό χώρο
Οι θέσεις των οριογραμμών αιγιαλού, παραλίας και της ακτογραμμής προήλθαν από την χωρική βάση του συστήματος ΨΥΔΗΠΕΕΚ

ΚΤΗΜΑΤΙΚΗ ΥΠΗΡΕΣΙΑ ΘΕΣΣΑΛΟΝΙΚΗΣ

ΣΥΝΤΑΧΘΗΚΕ

Θεσ/νίκη, 05-12-2025

ΕΛΕΓΧΘΗΚΕ

Θεσ/νίκη,

- 2025

ΘΕΩΡΗΘΗΚΕ

Θεσ/νίκη,

ΤΟΠΟΓΡΑΦΙΚΟ ΔΙΑΓΡΑΜΜΑ

θέσης δημοπρασίας εντός της κοινόχρηστης ζώνης αιγιαλού
στην παραλιακή περιοχή "Παράδεισος" της Δ.Κ. Σάρτης
του Δήμου Σιθωνίας Π.Ε. Χαλκιδικής

ΚΛΙΜΑΚΑ 1 : 500

496.350



Η έκταση υπό στοιχεία Α-Β-Γ-Δ-Α εμβαδού 15 τ.μ.εμπήττει
σε ζώνη NATURA 2000. ενώ δεν εμπήττει σε καθορισμένο αρχαιολογικό χώρο.

Η οριογραμμή αιγιαλού ελήφθη από την χωρική βάση του πληροφοριακού συστήματος Ψ.Υ.ΔΗ.ΠΕ.Ε.Κ.

ΣΥΝΤΑΧΘΗΚΕ
Θεσ/νίκη, 24-11-2025

ΕΛΕΓΧΘΗΚΕ
Θεσ/νίκη,

ΘΕΩΡΗΘΗΚΕ
Θεσ/νίκη,

Ε. Δρόσου
Αγρ. Τοπ. Μηχ. ΠΕ/Α

ΤΟΠΟΓΡΑΦΙΚΟ ΔΙΑΓΡΑΜΜΑ

θέσης δημοπρασίας εντός της κοινόχρηστης ζώνης αιγιαλού
στην παραλιακή περιοχή "Παράδεισος" της Δ.Κ. Σάρτης
του Δήμου Σιθωνίας Π.Ε. Χαλκιδικής

ΚΛΙΜΑΚΑ 1 : 500



Η έκταση υπό στοιχεία Α-Β-Γ-Δ-Α εμβαδού 80 τ.μ.εμπήττει
σε ζώνη NATURA 2000. ενώ δεν εμπήττει σε καθορισμένο αρχαιολογικό χώρο.

Η οριογραμμή αιγιαλού ελήφθη από την χωρική βάση του πληροφοριακού συστήματος Ψ.Υ.ΔΗ.ΠΕ.Ε.Κ.

ΣΥΝΤΑΧΘΗΚΕ
Θεσ/νίκη, 20-11-2025

ΕΛΕΓΧΘΗΚΕ
Θεσ/νίκη,

ΘΕΩΡΗΘΗΚΕ
Θεσ/νίκη,

Ε. Δρόσου
Αγρ. Τοπ. Μηχ. ΠΕ/Α

ΤΟΠΟΓΡΑΦΙΚΟ ΔΙΑΓΡΑΜΜΑ

θέσης δημοπρασίας εντός της κοινόχρηστης ζώνης αιγιαλού
στην παραλιακή περιοχή "Καβουρότρυπες" της Δ.Κ. Σάρτης
του Δήμου Σιθωνίας Π.Ε. Χαλκιδικής

ΚΛΙΜΑΚΑ 1 : 500

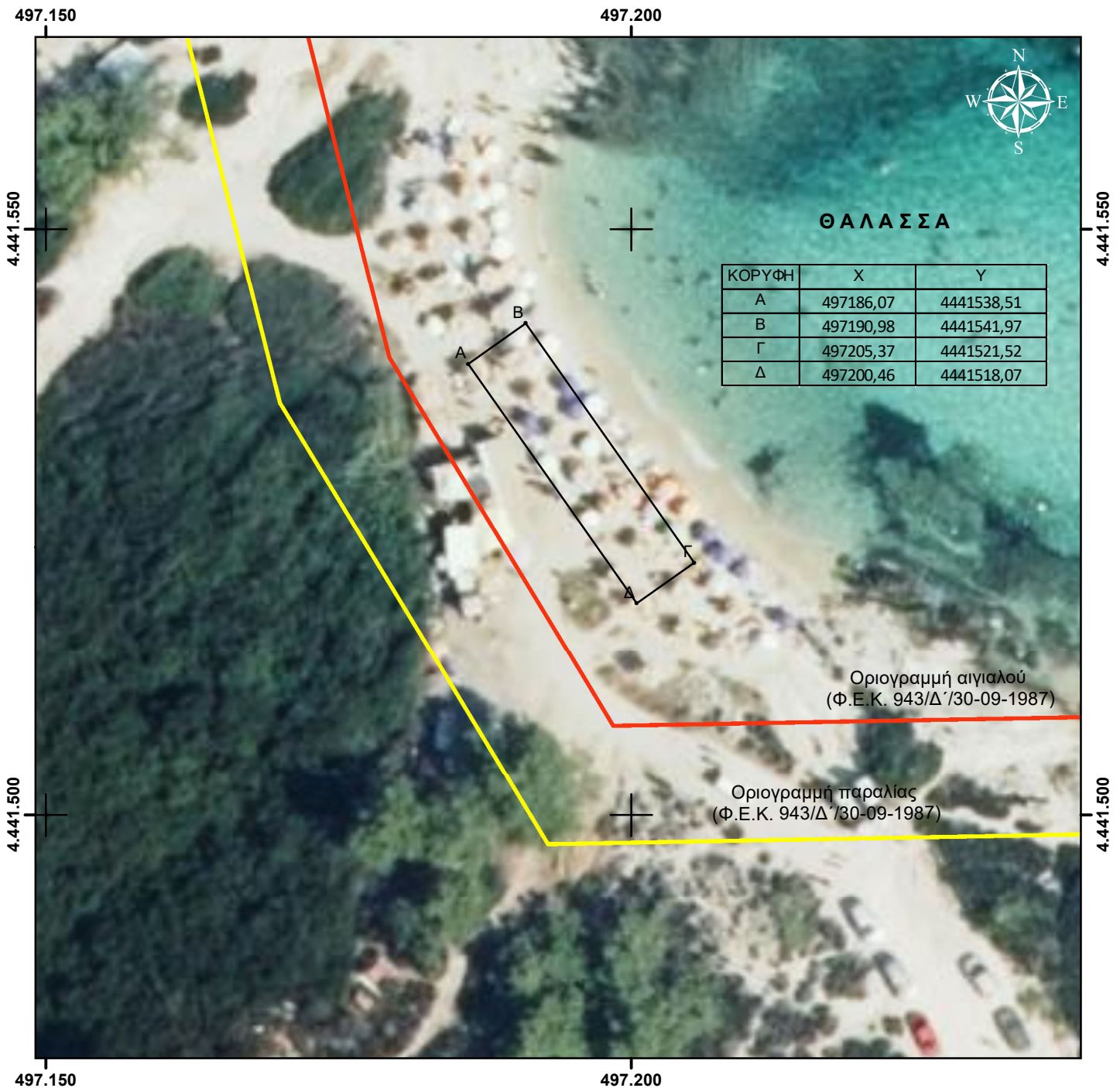

Η έκταση υπό στοιχεία Α-Β-Γ-Δ-Α εμβαδού 150 τ.μ.εμπίπτει
σε ζώνη NATURA 2000, ενώ δεν εμπίπτει σε καθορισμένο αρχαιολογικό χώρο.

Η οριογραμμή αιγιαλού ελήφθη από την χωρική βάση του πληροφοριακού συστήματος Ψ.Υ.ΔΗ.ΠΕ.Ε.Κ.

ΣΥΝΤΑΧΘΗΚΕ
Θεσ/νίκη, 20-11-2025

ΕΛΕΓΧΘΗΚΕ
Θεσ/νίκη,

ΘΕΩΡΗΘΗΚΕ
Θεσ/νίκη,

Ε. Δρόσου
Αγρ. Τοπ. Μηχ. ΠΕ/Α

ΤΟΠΟΓΡΑΦΙΚΟ ΔΙΑΓΡΑΜΜΑ

θέσης δημοπρασίας εντός της κοινόχρηστης ζώνης αιγιαλού
στην παραλιακή περιοχή "Πλατανίτσι" της Δ.Κ. Σάρτης
του Δήμου Σιθωνίας Π.Ε. Χαλκιδικής

ΚΛΙΜΑΚΑ 1 : 500

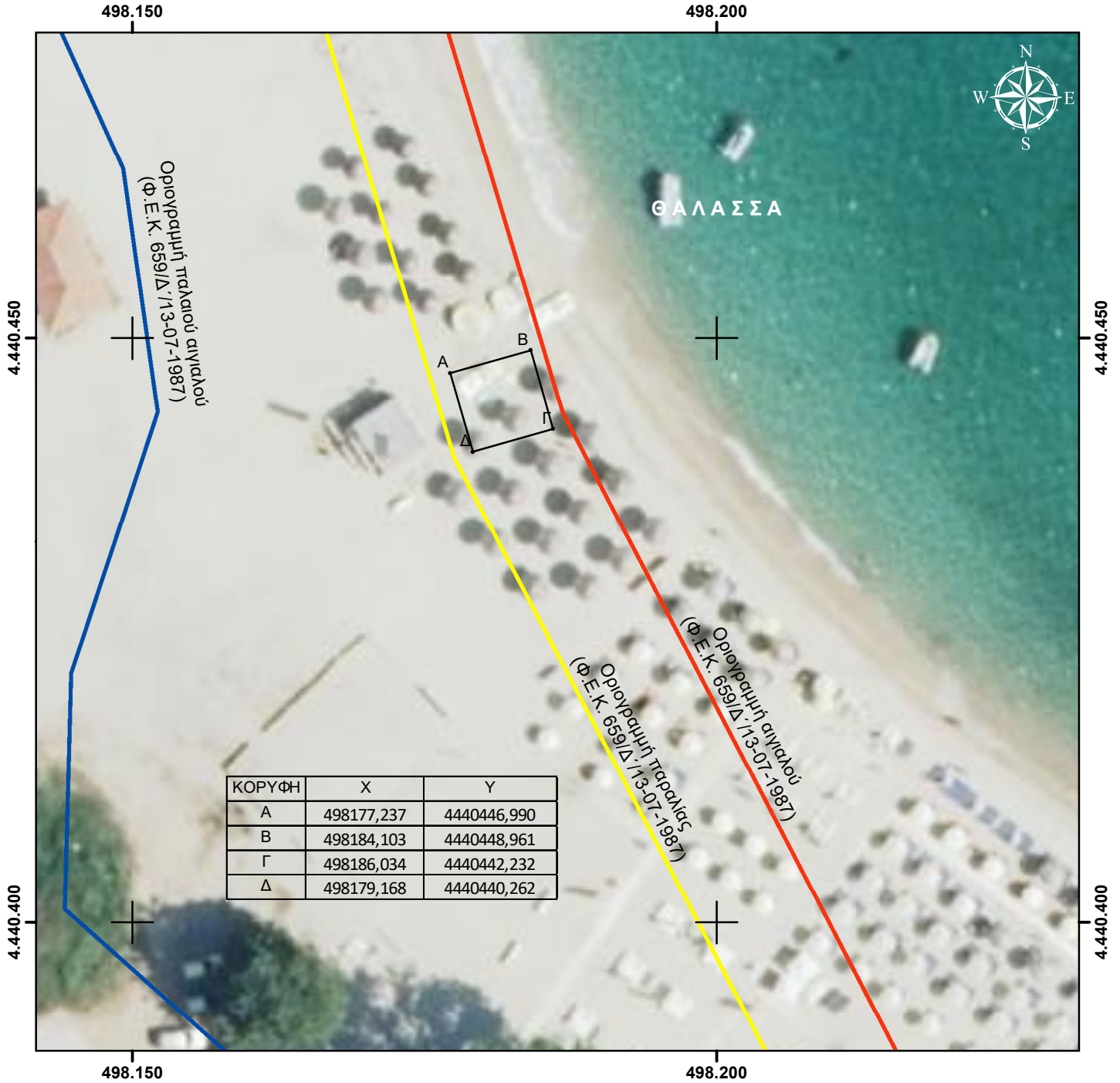

Η έκταση υπό στοιχεία Α-Β-Γ-Δ-Α εμβαδού 50 τ.μ. δεν εμπίπτει
σε ζώνη NATURA 2000 και σε καθορισμένο αρχαιολογικό χώρο.

Η οριογραμμή αιγιαλού ελήφθη από την χωρική βάση του πληροφοριακού συστήματος Ψ.Υ.ΔΗ.ΠΕ.Ε.Κ.

ΣΥΝΤΑΧΘΗΚΕ
Θεσ/νίκη, 21-11-2025

ΕΛΕΓΧΘΗΚΕ
Θεσ/νίκη,

ΘΕΩΡΗΘΗΚΕ
Θεσ/νίκη,

Ε. Δρόσου
Αγρ. Τοπ. Μηχ. ΠΕ/Α

ΤΟΠΟΓΡΑΦΙΚΟ ΔΙΑΓΡΑΜΜΑ

θέσης δημοπρασίας εντός της κοινόχρηστης ζώνης αιγιαλού
στην παραλιακή περιοχή "Πλατανίτσι" της Δ.Κ. Σάρτης
του Δήμου Σιθωνίας Π.Ε. Χαλκιδικής

ΚΛΙΜΑΚΑ 1 : 500

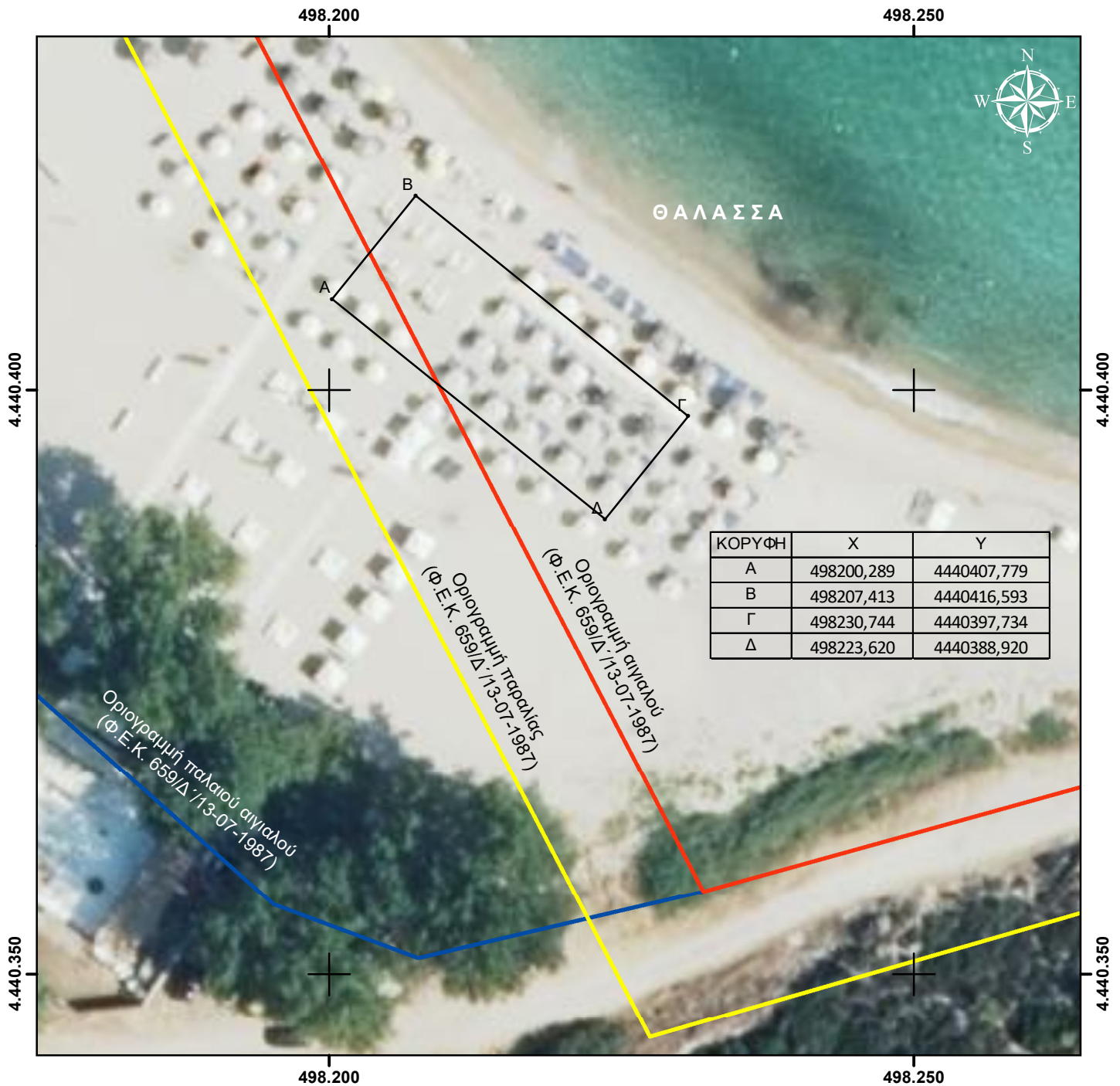

Η έκταση υπό στοιχεία Α-Β-Γ-Δ-Α εμβαδού 340 τ.μ. δεν εμπίπτει σε ζώνη NATURA 2000 και σε καθορισμένο αρχαιολογικό χώρο.

Η οριογραμμή αιγιαλού ελήφθη από την χωρική βάση του πληροφοριακού συστήματος Ψ.Υ.ΔΗ.ΠΕ.Ε.Κ.

ΣΥΝΤΑΧΘΗΚΕ
Θεσ/νίκη, 21-11-2025

ΕΛΕΓΧΘΗΚΕ
Θεσ/νίκη,

ΘΕΩΡΗΘΗΚΕ
Θεσ/νίκη,

Ε. Δρόσου
Αγρ. Τοπ. Μηχ. ΠΕ/Α

ΤΟΠΟΓΡΑΦΙΚΟ ΔΙΑΓΡΑΜΜΑ

θέσης δημοπρασίας εντός της κοινόχρηστης ζώνης αιγιαλού
στην παραλιακή περιοχή "Καρδιά" της Δ.Κ. Σάρτης
του Δήμου Σιθωνίας Π.Ε. Χαλκιδικής

ΚΛΙΜΑΚΑ 1 : 500

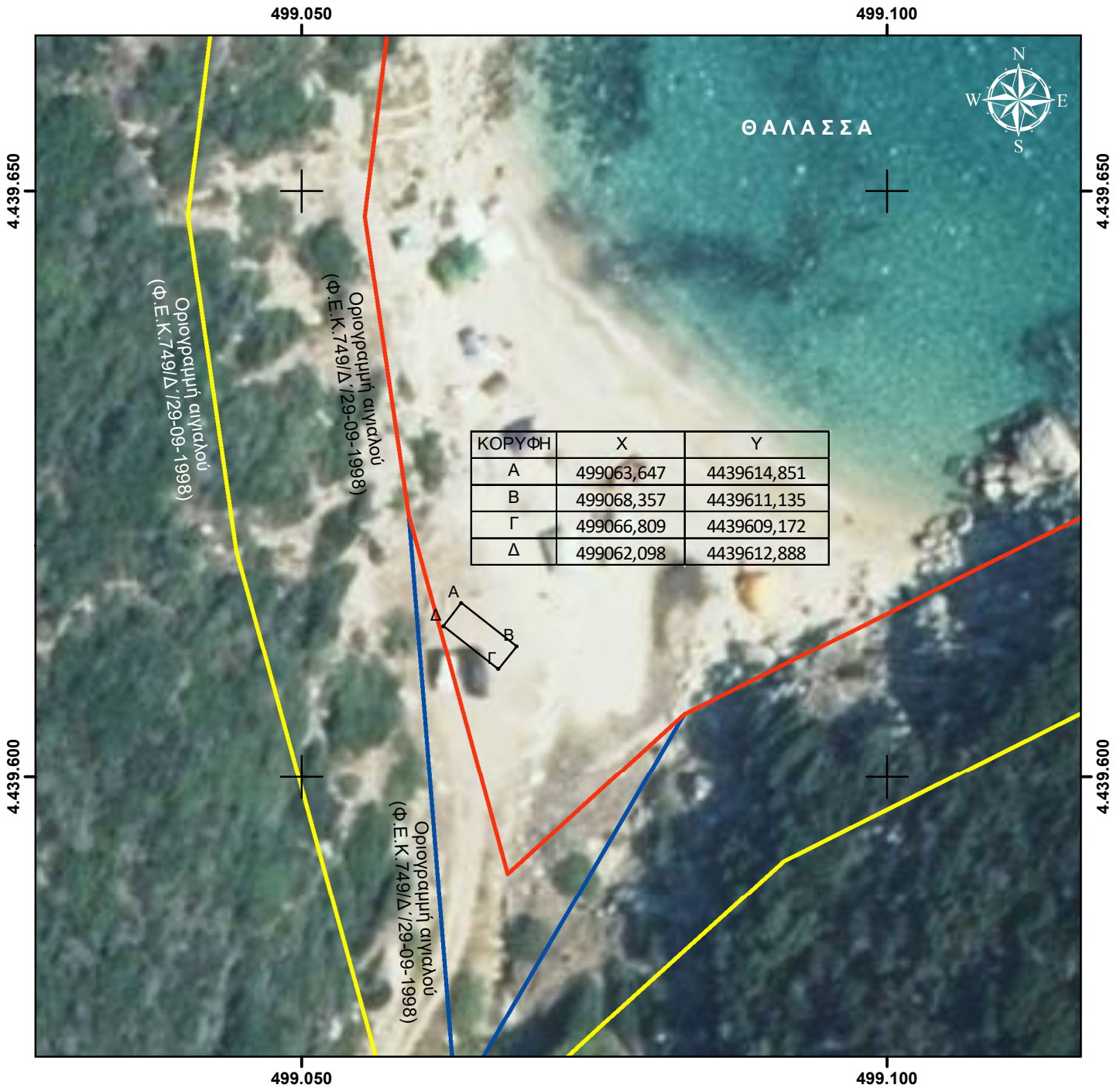

Η έκταση υπό στοιχεία Α-Β-Γ-Δ-Α εμβαδού 15 τ.μ. δεν εμπίπτει
σε ζώνη NATURA 2000 και σε καθορισμένο αρχαιολογικό χώρο.

Η οριογραμμή αιγιαλού ελήφθη από την χωρική βάση του πληροφοριακού συστήματος Ψ.Υ.ΔΗ.ΠΕ.Ε.Κ.

ΣΥΝΤΑΧΘΗΚΕ
Θεσ/νίκη, 25-11-2025

ΕΛΕΓΧΘΗΚΕ
Θεσ/νίκη,

ΘΕΩΡΗΘΗΚΕ
Θεσ/νίκη,

Ε. Δρόσου
Αγρ. Τοπ. Μηχ. ΠΕ/Α

ΤΟΠΟΓΡΑΦΙΚΟ ΔΙΑΓΡΑΜΜΑ

θέσης δημοπρασίας εντός της κοινόχρηστης ζώνης αιγιαλού
στην παραλιακή περιοχή "Καρδιά" της Δ.Κ. Σάρτης
του Δήμου Σιθωνίας Π.Ε. Χαλκιδικής

ΚΛΙΜΑΚΑ 1 : 500



Η έκταση υπό στοιχεία Α-Β-Γ-Δ-Α εμβαδού 250 τ.μ.δεν εμπίπτει
σε ζώνη NATURA 2000 και σε καθορισμένο αρχαιολογικό χώρο.

Η οριογραμμή αιγιαλού ελήφθη από την χωρική βάση του πληροφοριακού συστήματος Ψ.Υ.ΔΗ.ΠΕ.Ε.Κ.

ΣΥΝΤΑΧΘΗΚΕ
Θεσ/νίκη, 25-11-2025

ΕΛΕΓΧΘΗΚΕ
Θεσ/νίκη,

ΘΕΩΡΗΘΗΚΕ
Θεσ/νίκη,

Ε. Δρόσου
Αγρ. Τοπ. Μηχ. ΠΕ/Α

ΤΟΠΟΓΡΑΦΙΚΟ ΔΙΑΓΡΑΜΜΑ

θέσης δημοπρασίας εντός της κοινόχρηστης ζώνης αιγιαλού
στην παραλιακή περιοχή "Αχλάδα" της Δ.Κ. Σάρτης
του Δήμου Σιθωνίας Π.Ε. Χαλκιδικής

ΚΛΙΜΑΚΑ 1 : 500



Η έκταση υπό στοιχεία Α-Β-Γ-Δ-Α εμβαδού 15 τ.μ.δεν εμπίπτει
σε ζώνη NATURA 2000 και σε καθορισμένο αρχαιολογικό χώρο.

Οι οριογραμμές αιγιαλού - παραλίας ελήφθησαν από την χωρική βάση του πληροφοριακού συστήματος Ψ.Υ.ΔΗ.ΠΕ.Ε.Κ.

ΣΥΝΤΑΧΘΗΚΕ
Θεσ/νίκη, 02-12-2025

ΕΛΕΓΧΘΗΚΕ
Θεσ/νίκη,

ΘΕΩΡΗΘΗΚΕ
Θεσ/νίκη,

Ε. Δρόσου
Αγρ. Τοπ. Μηχ. ΠΕ/Α

ΤΟΠΟΓΡΑΦΙΚΟ ΔΙΑΓΡΑΜΜΑ

θέσης δημοπρασίας εντός της κοινόχρηστης ζώνης αιγιαλού
στην παραλιακή περιοχή "Αχλάδα" της Δ.Κ. Σάρτης
του Δήμου Σιθωνίας Π.Ε. Χαλκιδικής

ΚΛΙΜΑΚΑ 1 : 500

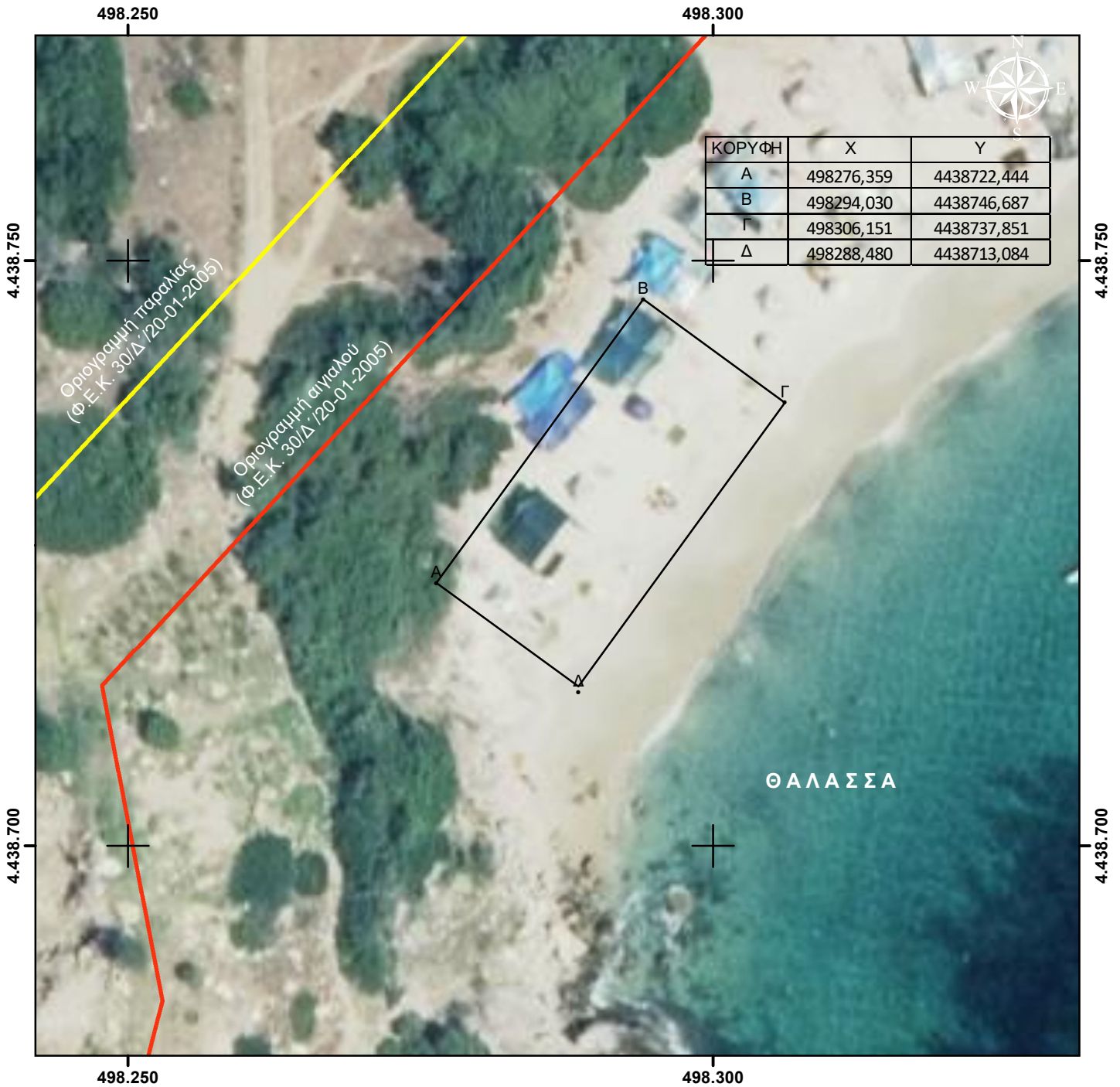

Η έκταση υπό στοιχεία Α-Β-Γ-Δ-Α εμβαδού 450 τ.μ. δεν εμπίπτει
σε ζώνη NATURA 2000 και σε καθορισμένο αρχαιολογικό χώρο.

Οι οριογραμμές αιγιαλού - παραλίας ελήφθησαν από την χωρική βάση του πληροφοριακού συστήματος Ψ.Υ.ΔΗ.ΠΕ.Ε.Κ.

ΣΥΝΤΑΧΘΗΚΕ
Θεσ/νίκη, 02-12-2025

ΕΛΕΓΧΘΗΚΕ
Θεσ/νίκη,

ΘΕΩΡΗΘΗΚΕ
Θεσ/νίκη,

Ε. Δρόσου
Αγρ. Τοπ. Μηχ. ΠΕ/Α

ΤΟΠΟΓΡΑΦΙΚΟ ΔΙΑΓΡΑΜΜΑ

θέσης δημοπρασίας εντός της κοινόχρηστης ζώνης αιγιαλού
στην παραλιακή περιοχή της Δ.Κ. Σάρτης
του Δήμου Σιθωνίας Π.Ε. Χαλκιδικής

ΚΛΙΜΑΚΑ 1 : 500



Η έκταση υπό στοιχεία Α-Β-Γ-Δ-Α εμβαδού 50 τ.μ. δεν εμπίπτει σε ζώνη NATURA 2000 και σε καθορισμένο αρχαιολογικό χώρο..

Οι οριογραμμές αιγιαλού - παραλίας - παλαιού αιγιαλού ελήφθησαν από την χωρική βάση του πληροφοριακού συστήματος Ψ.Υ.ΔΗ.ΠΕ.Ε.Κ.

ΣΥΝΤΑΧΘΗΚΕ
Θεσ/νίκη, 28-11-2025

ΕΛΕΓΧΘΗΚΕ
Θεσ/νίκη,

ΘΕΩΡΗΘΗΚΕ
Θεσ/νίκη,

Ε. Δρόσου
Αγρ. Τοπ. Μηχ. ΠΕ/Α

ΤΟΠΟΓΡΑΦΙΚΟ ΔΙΑΓΡΑΜΜΑ

θέσης δημοπρασίας εντός της κοινόχρηστης ζώνης αιγιαλού
στην παραλιακή περιοχή της Δ.Κ. Σάρτης
του Δήμου Σιθωνίας Π.Ε. Χαλκιδικής

ΚΛΙΜΑΚΑ 1 : 500

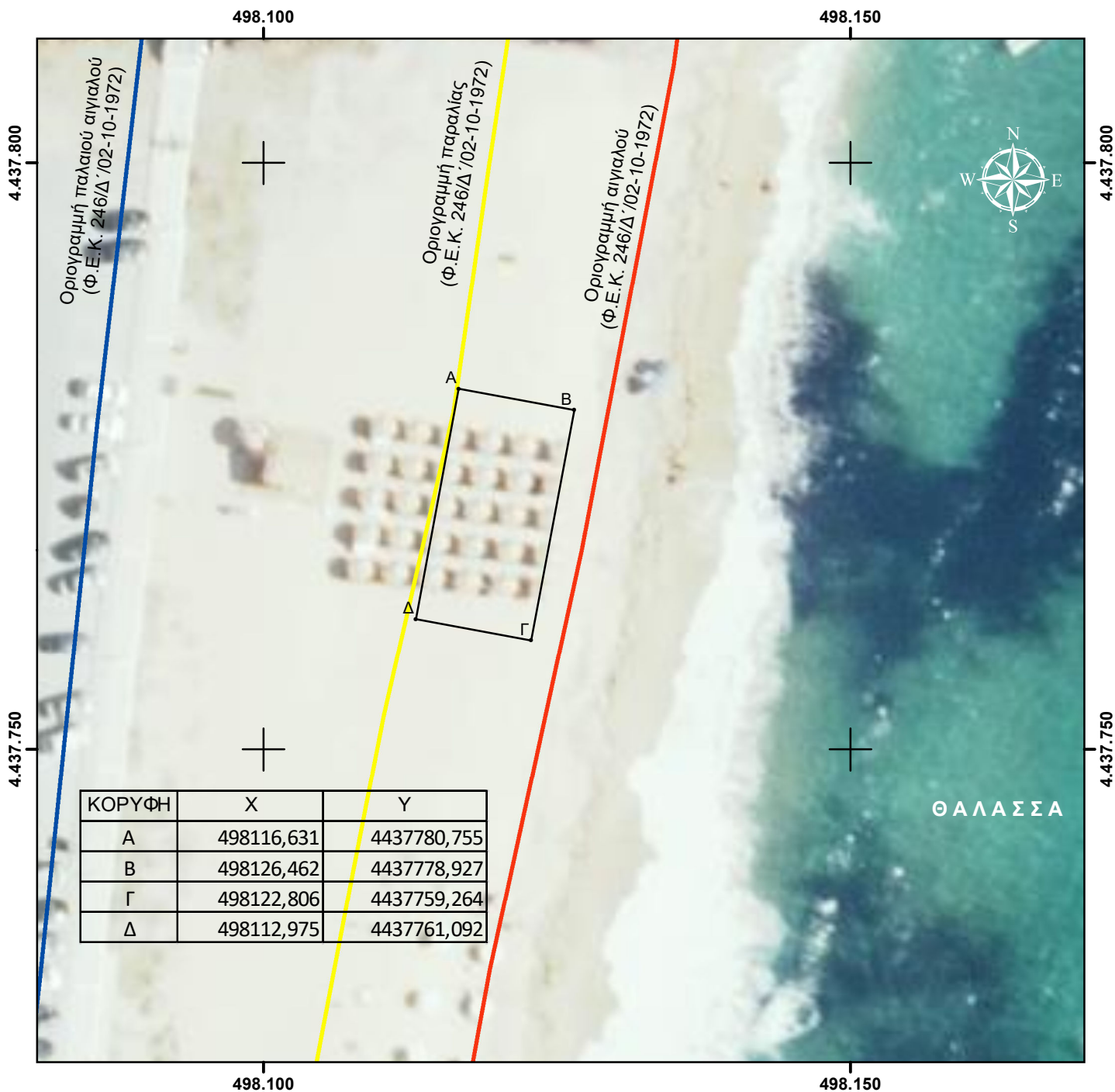

Η έκταση υπό στοιχεία Α-Β-Γ-Δ-Α εμβαδού 200 τ.μ. δεν εμπίπτει σε ζώνη NATURA 2000 και σε καθορισμένο αρχαιολογικό χώρο..

Οι οριογραμμές αιγιαλού - παραλίας - παλαιού αιγιαλού ελήφθησαν από την χωρική βάση του πληροφοριακού συστήματος Ψ.Υ.ΔΗ.ΠΕ.Ε.Κ.

ΣΥΝΤΑΧΘΗΚΕ
Θεσ/νίκη, 28-11-2025

ΕΛΕΓΧΘΗΚΕ
Θεσ/νίκη,

ΘΕΩΡΗΘΗΚΕ
Θεσ/νίκη,

Ε. Δρόσου
Αγρ. Τοπ. Μηχ. ΠΕ/Α

ΤΟΠΟΓΡΑΦΙΚΟ ΔΙΑΓΡΑΜΜΑ

θέσης δημοπρασίας εντός των κοινόχρηστων ζωνών αιγιαλού - παραλίας
στην παραλιακή περιοχή της Δ.Κ. Σάρτης
του Δήμου Σιθωνίας Π.Ε. Χαλκιδικής

ΚΛΙΜΑΚΑ 1 : 500

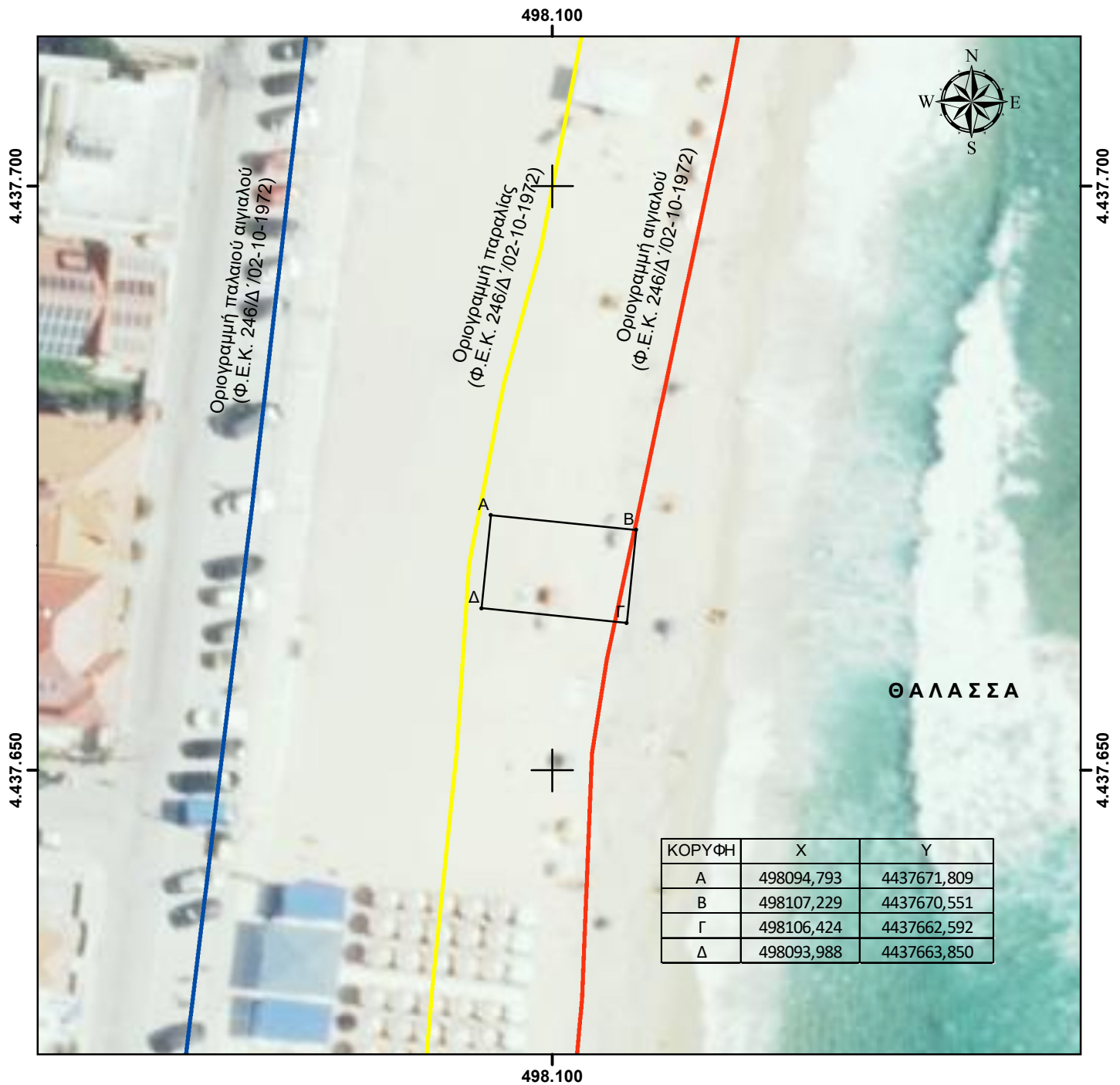

Η έκταση υπό στοιχεία Α-Β-Γ-Δ-Α εμβαδού 100 τ.μ. δεν εμπίπτει
σε ζώνη NATURA 2000 και σε καθορισμένο αρχαιολογικό χώρο.

Οι οριογραμμές αιγιαλού - παραλίας - παλαιού αιγιαλού ελήφθησαν
από την χωρική βάση του πληροφοριακού συστήματος Ψ.Υ.ΔΗ.ΠΕ.Ε.Κ.

ΣΥΝΤΑΧΘΗΚΕ
Θεσ/νίκη, 08-12-2025

ΕΛΕΓΧΘΗΚΕ
Θεσ/νίκη,

ΘΕΩΡΗΘΗΚΕ
Θεσ/νίκη,

Ε. Δρόσου
Αγρ. Τοπ. Μηχ. ΠΕ/Α

ΤΟΠΟΓΡΑΦΙΚΟ ΔΙΑΓΡΑΜΜΑ

θέσης δημοπρασίας εντός της κοινόχρηστης ζώνης αιγιαλού
στην παραλιακή περιοχή της Δ.Κ. Σάρτης
του Δήμου Σιθωνίας Π.Ε. Χαλκιδικής

ΚΛΙΜΑΚΑ 1 : 500

498.100



Η έκταση υπό στοιχεία Α-Β-Γ-Δ-Α εμβαδού 100 τ.μ. δεν εμπίπτει
σε ζώνη NATURA 2000 και σε καθορισμένο αρχαιολογικό χώρο..

Οι οριογραμμές αιγιαλού - παραλίας - παλαιού αιγιαλού ελήφθησαν
από την χωρική βάση του πληροφοριακού συστήματος Ψ.Υ.ΔΗ.ΠΕ.Ε.Κ.

ΣΥΝΤΑΧΘΗΚΕ
Θεσ/νίκη, 28-11-2025

ΕΛΕΓΧΘΗΚΕ
Θεσ/νίκη,

ΘΕΩΡΗΘΗΚΕ
Θεσ/νίκη,

Ε. Δρόσου
Αγρ. Τοπ. Μηχ. ΠΕ/Α

ΤΟΠΟΓΡΑΦΙΚΟ ΔΙΑΓΡΑΜΜΑ
θέσης δημοπρασίας εντός της κοινόχρηστης ζώνης αιγιαλού
στην παραλιακή περιοχή της Δ.Κ. Σάρτης
του Δήμου Σιθωνίας Π.Ε. Χαλκιδικής

ΚΛΙΜΑΚΑ 1 : 500

498.100



Η έκταση υπό στοιχεία Α-Β-Γ-Δ-Α εμβαδού 100 τ.μ. δεν εμπίπτει σε ζώνη NATURA 2000 και σε καθορισμένο αρχαιολογικό χώρο..

Οι οριογραμμές αιγιαλού - παραλίας - παλαιού αιγιαλού ελήφθησαν από την χωρική βάση του πληροφοριακού συστήματος Ψ.Υ.ΔΗ.ΠΕ.Ε.Κ.

ΣΥΝΤΑΧΘΗΚΕ
Θεσ/νίκη, 28-11-2025

ΕΛΕΓΧΘΗΚΕ
Θεσ/νίκη,

ΘΕΩΡΗΘΗΚΕ
Θεσ/νίκη,

Ε. Δρόσου
Αγρ. Τοπ. Μηχ. ΠΕ/Α

ΤΟΠΟΓΡΑΦΙΚΟ ΔΙΑΓΡΑΜΜΑ

θέσης δημοπρασίας εντός της κοινόχρηστης ζώνης αιγιαλού
στην παραλιακή περιοχή της Δ.Κ. Σάρτης
του Δήμου Σιθωνίας Π.Ε. Χαλκιδικής

ΚΛΙΜΑΚΑ 1 : 500

498.100



Η έκταση υπό στοιχεία Α-Β-Γ-Δ-Α εμβαδού 100 τ.μ.δεν εμπίπτει
σε ζώνη NATURA 2000 και σε καθορισμένο αρχαιολογικό χώρο..

Οι οριογραμμές αιγιαλού - παραλίας - παλαιού αιγιαλού ελήφθησαν
από την χωρική βάση του πληροφοριακού συστήματος Ψ.Υ.ΔΗ.ΠΕ.Ε.Κ.

ΣΥΝΤΑΧΘΗΚΕ
Θεσ/νίκη, 28-11-2025

ΕΛΕΓΧΘΗΚΕ
Θεσ/νίκη,

ΘΕΩΡΗΘΗΚΕ
Θεσ/νίκη,

Ε. Δρόσου
Αγρ. Τοπ. Μηχ. ΠΕ/Α

ΤΟΠΟΓΡΑΦΙΚΟ ΔΙΑΓΡΑΜΜΑ

θέσης δημοπρασίας εντός της κοινόχρηστης ζώνης αιγιαλού
στην παραλιακή περιοχή της Δ.Κ. Σάρτης
του Δήμου Σιθωνίας Π.Ε. Χαλκιδικής

ΚΛΙΜΑΚΑ 1 : 500

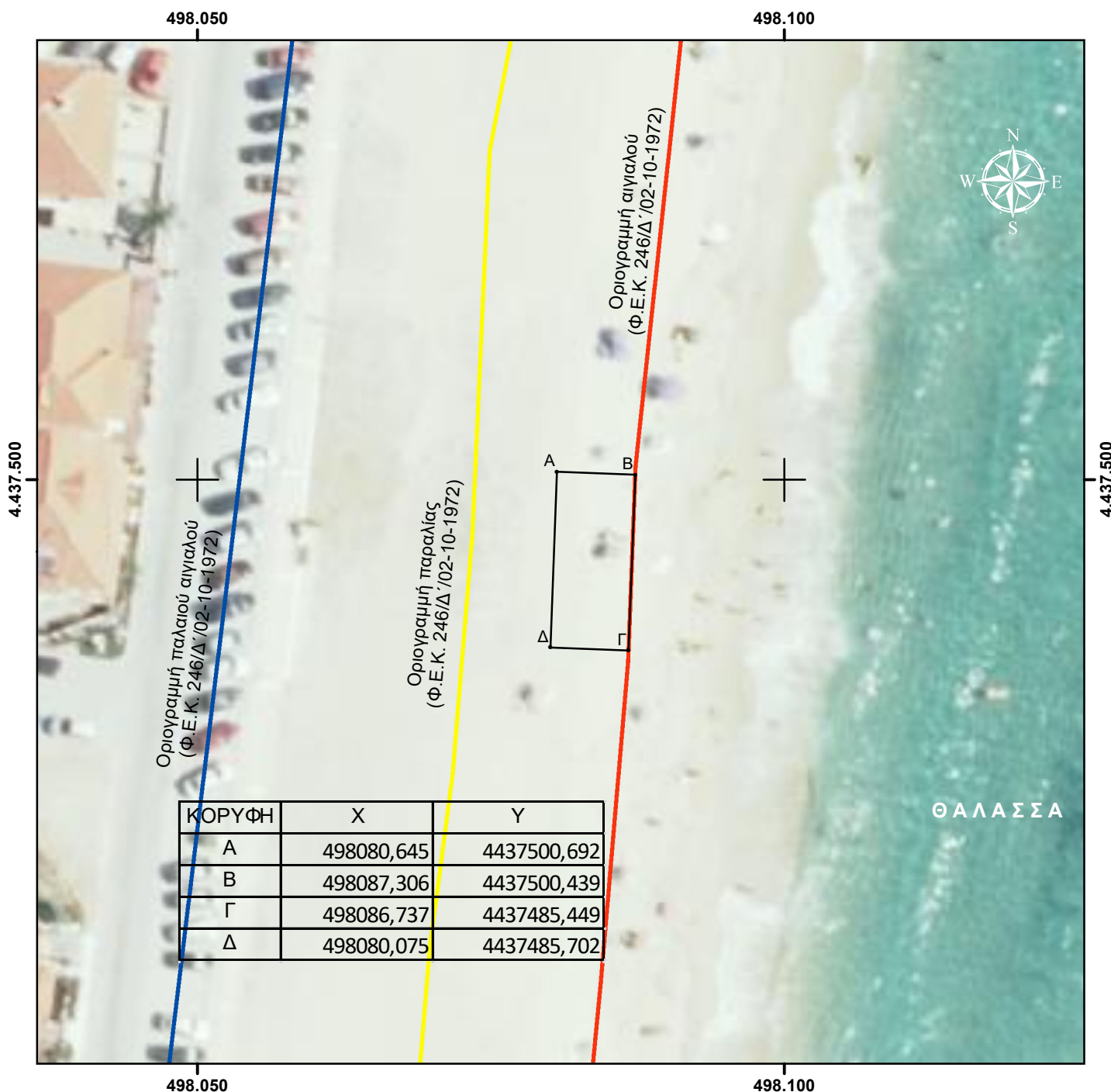

Η έκταση υπό στοιχεία Α-Β-Γ-Δ-Α εμβαδού 100 τ.μ. δεν εμπίπτει
σε ζώνη NATURA 2000 και σε καθορισμένο αρχαιολογικό χώρο..

Οι οριογραμμές αιγιαλού - παραλίας - παλαιού αιγιαλού ελήφθησαν
από την χωρική βάση του πληροφοριακού συστήματος Ψ.Υ.ΔΗ.ΠΕ.Ε.Κ.

ΣΥΝΤΑΧΘΗΚΕ
Θεσ/νίκη, 28-11-2025

ΕΛΕΓΧΘΗΚΕ
Θεσ/νίκη,

ΘΕΩΡΗΘΗΚΕ
Θεσ/νίκη,

Ε. Δρόσου
Αγρ. Τοπ. Μηχ. ΠΕ/Α

ΤΟΠΟΓΡΑΦΙΚΟ ΔΙΑΓΡΑΜΜΑ

θέσης δημοπρασίας εντός της κοινόχρηστης ζώνης αιγιαλού
στην παραλιακή περιοχή της Δ.Κ. Σάρτης
του Δήμου Σιθωνίας Π.Ε. Χαλκιδικής

ΚΛΙΜΑΚΑ 1 : 500



Η έκταση υπό στοιχεία Α-Β-Γ-Δ-Α εμβαδού 100 τ.μ. δεν εμπίπτει σε ζώνη NATURA 2000 και σε καθορισμένο αρχαιολογικό χώρο..

Οι οριογραμμές αιγιαλού - παραλίας - παλαιού αιγιαλού ελήφθησαν από την χωρική βάση του πληροφοριακού συστήματος Ψ.Υ.ΔΗ.ΠΕ.Ε.Κ.

ΣΥΝΤΑΧΘΗΚΕ
Θεσ/νίκη, 28-11-2025

ΕΛΕΓΧΘΗΚΕ
Θεσ/νίκη,

ΘΕΩΡΗΘΗΚΕ
Θεσ/νίκη,

Ε. Δρόσου
Αγρ. Τοπ. Μηχ. ΠΕ/Α

ΤΟΠΟΓΡΑΦΙΚΟ ΔΙΑΓΡΑΜΜΑ

θέσης δημοπρασίας εντός της κοινόχρηστης ζώνης αιγιαλού
στην παραλιακή περιοχή της Δ.Κ. Σάρτης
του Δήμου Σιθωνίας Π.Ε. Χαλκιδικής

ΚΛΙΜΑΚΑ 1 : 500

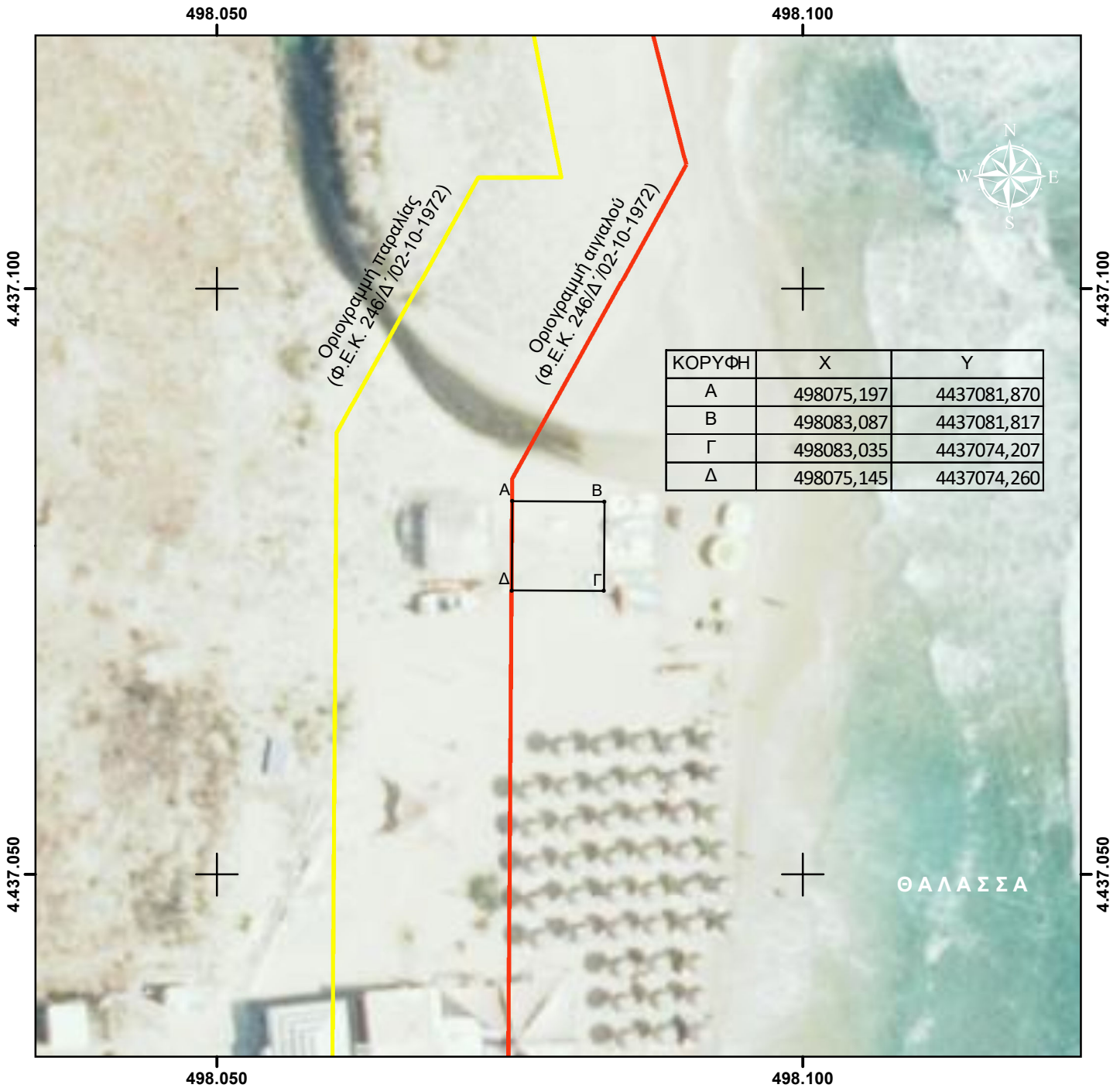

Η έκταση υπό στοιχεία Α-Β-Γ-Δ-Α εμβαδού 60 τ.μ.δεν εμπίπτει
σε ζώνη NATURA 2000 και σε καθορισμένο αρχαιολογικό χώρο..

Οι οριογραμμές αιγιαλού και παραλίας ελήφθησαν
από την χωρική βάση του πληροφοριακού συστήματος Ψ.Υ.ΔΗ.ΠΕ.Ε.Κ.

ΣΥΝΤΑΧΘΗΚΕ
Θεσ/νίκη, 04-12-2025

ΕΛΕΓΧΘΗΚΕ
Θεσ/νίκη,

ΘΕΩΡΗΘΗΚΕ
Θεσ/νίκη,

Ε. Δρόσου
Αγρ. Τοπ. Μηχ. ΠΕ/Α

ΤΟΠΟΓΡΑΦΙΚΟ ΔΙΑΓΡΑΜΜΑ

θέσης δημοπρασίας εντός της κοινόχρηστης ζώνης αιγιαλού
στην παραλιακή περιοχή της Δ.Κ. Σάρτης
του Δήμου Σιθωνίας Π.Ε. Χαλκιδικής

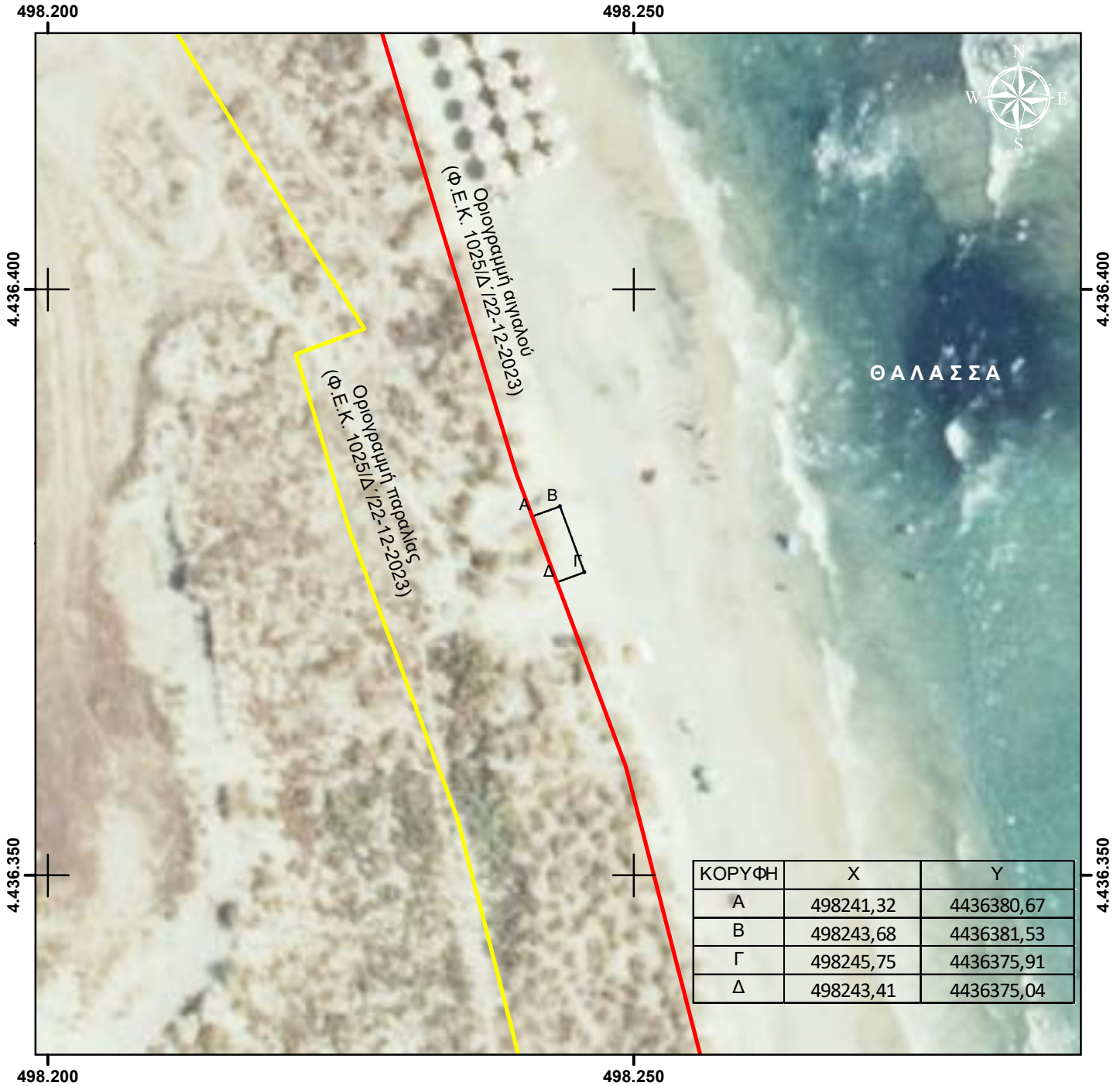
ΚΛΙΜΑΚΑ 1 : 500

Η έκταση υπό στοιχεία Α-Β-Γ-Δ-Α εμβαδού 15 τ.μ. δεν εμπίπτει
σε ζώνη NATURA 2000 και σε καθορισμένο αρχαιολογικό χώρο.

Οι οριογραμμές αιγιαλού - παραλίας ελήφθησαν από την χωρική βάση του πληροφοριακού συστήματος Ψ.Υ.ΔΗ.ΠΕ.Ε.Κ.

ΣΥΝΤΑΧΘΗΚΕ
Θεσ/νίκη, 20-11-2025

ΕΛΕΓΧΘΗΚΕ
Θεσ/νίκη,

ΘΕΩΡΗΘΗΚΕ
Θεσ/νίκη,

Ε. Δρόσου
Αγρ. Τοπ. Μηχ. ΠΕ/Α

ΤΟΠΟΓΡΑΦΙΚΟ ΔΙΑΓΡΑΜΜΑ
θέσης δημοπρασίας εντός της κοινόχρηστης ζώνης αιγιαλού
στην παραλιακή περιοχή της Δ.Κ. Σάρτης
του Δήμου Σιθωνίας Π.Ε. Χαλκιδικής

ΚΛΙΜΑΚΑ 1 : 500

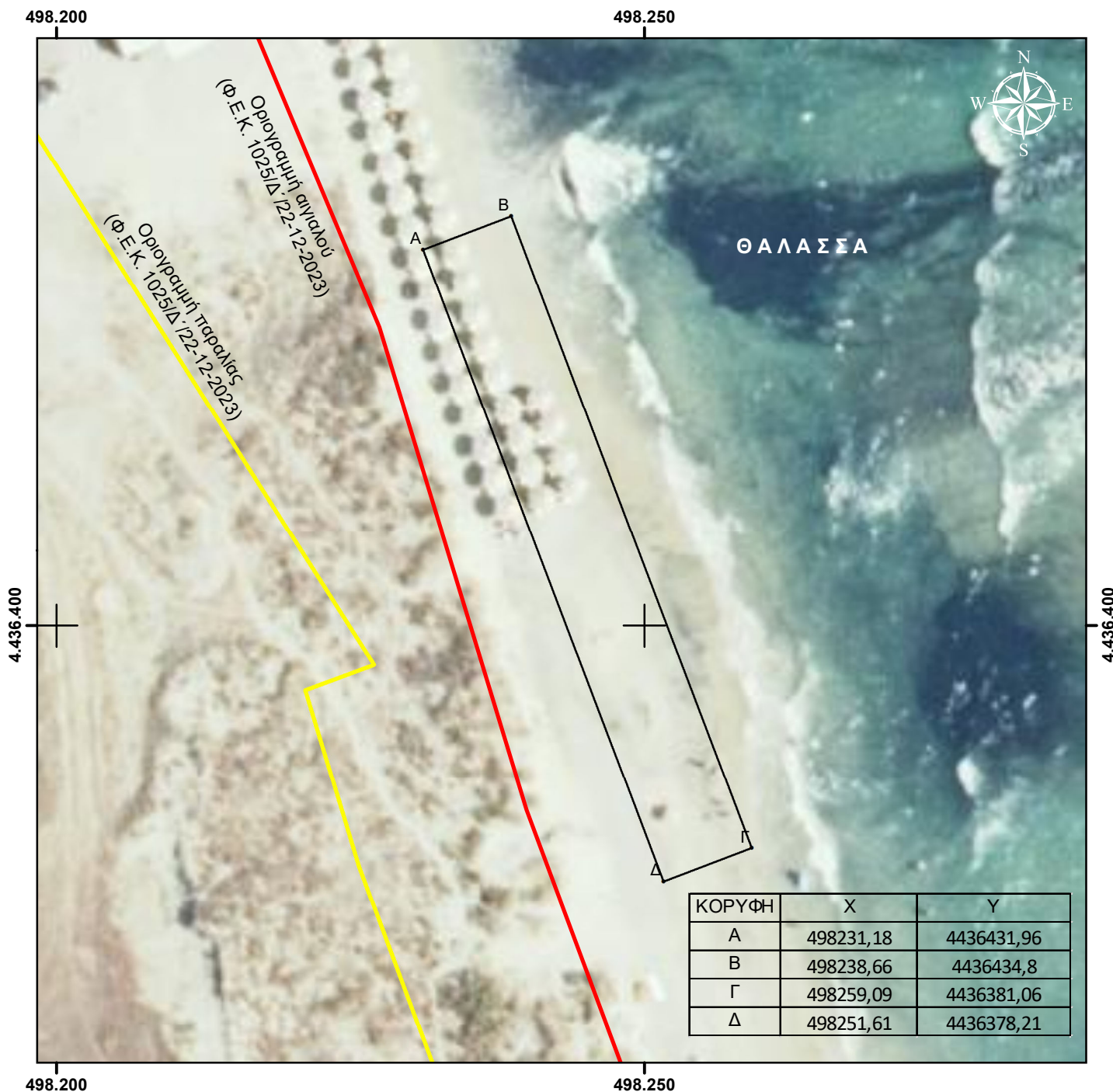

Η έκταση υπό στοιχεία Α-Β-Γ-Δ-Α εμβαδού 460 τ.μ.δεν εμπίπτει
σε ζώνη NATURA 2000 και σε καθορισμένο αρχαιολογικό χώρο.

Οι οριογραμμές αιγιαλού - παραλίας ελήφθησαν από την χωρική βάση του πληροφοριακού συστήματος Ψ.Υ.ΔΗ.ΠΕ.Ε.Κ.

ΣΥΝΤΑΧΘΗΚΕ
Θεσ/νίκη, 20-11-2025

ΕΛΕΓΧΘΗΚΕ
Θεσ/νίκη,

ΘΕΩΡΗΘΗΚΕ
Θεσ/νίκη,

Ε. Δρόσου
Αγρ. Τοπ. Μηχ. ΠΕ/Α

Τ Ο Π Ο Γ Ρ Α Φ Ι Κ Ο Δ Ι Α Γ Ρ Α Μ Μ Α
 θέσης δημοπρασίας για ομπρέλες - ξαπλώστρες
 εντός κοινόχρηστης ζώνης αιγιαλού
 στη θέση ΠΛΑΤΑΝΙΑ στη Σάρτη του Δήμου Σιθωνίας Π.Ε. Χαλκιδικής
 κλίμακα 1:500



Η έκταση υπό στοιχεία Α-Β-Γ-Δ-Α εμβαδού 130 τ.μ. δεμ εμπίπτει σε περιοχή του δικτύου NATURA
 ούτε σε καθορισμένο αρχαιολογικό χώρο

Οι θέσεις των οριογραμμών αιγιαλού και παραλίας, παλαιού αιγιαλού και η ακτογραμμή
 προήλθαν από την χωρική βάση του συστήματος ΨΥΔΗΠΕΕΚ

ΚΤΗΜΑΤΙΚΗ ΥΠΗΡΕΣΙΑ ΘΕΣΣΑΛΟΝΙΚΗΣ

ΣΥΝΤΑΧΘΗΚΕ
 Θεσ/νίκη, 19-11-2025

ΕΛΕΓΧΘΗΚΕ
 Θεσ/νίκη, - 2025

ΘΕΩΡΗΘΗΚΕ
 Θεσ/νίκη, -2025