



**ΕΛΛΗΝΙΚΗ ΔΗΜΟΚΡΑΤΙΑ
ΝΟΜΟΣ ΧΑΛΚΙΔΙΚΗΣ
ΔΗΜΟΣ ΣΙΘΩΝΙΑΣ
ΔΝΣΗ ΤΕΧΝΙΚΩΝ ΥΠΗΡΕΣΙΩΝ**

**ΕΡΓΟ: ΠΑΡΕΜΒΑΣΕΙΣ ΑΠΟΚΑΤΑΣΤΑΣΗΣ
ΒΑΤΟΤΗΤΑΣ ΟΔΟΠΟΙΙΑΣ ΣΤΟΥΣ ΟΙΚΙΣΜΟΥΣ
ΒΟΥΡΒΟΥΡΟΥΣ ΚΑΙ ΤΟΡΩΝΗΣ ΚΑΙ
ΚΑΤΑΣΚΕΥΗ ΔΙΚΤΥΩΝ ΟΜΒΡΙΩΝ**

**ΧΡΗΜΑΤΟΔΟΤΗΣΗ:
ΚΑΕ1332ΧΑΛ002ΚΑΠ22 ΤΕΧΝΙΚΟ
ΠΡΟΓΡΑΜΜΑ ΕΠΕΝΔΥΤΙΚΩΝ ΔΑΠΑΝΩΝ
ΠΕΡΙΦΕΡΕΙΑΣ ΚΕΝΤΡΙΚΗΣ ΜΑΚΕΔΟΝΙΑΣ,
ΑΠΟΦΑΣΗ ΕΓΚΡΙΣΗΣ 43/2024
(ΑΔΑ:ΨΒΥ47ΛΛ-ΤΒΡ**

ΤΕΧΝΙΚΗ ΠΕΡΙΓΡΑΦΗ

1. ΕΙΣΑΓΩΓΗ

Η παρούσα μελέτη αφορά ορισμένα απαραίτητα τεχνικά έργα για την βελτίωση και αποκατάσταση της βατότητας σε οδικά τμήματα εντός των οικισμών Τορώνης και Βουρβουρούς του Δήμου Σιθωνίας, σε περιοχές που παρουσιάζουν προβλήματα κατά την εκδήλωση πλημμυρικών φαινομένων.

Το υφιστάμενο υπόγειο δίκτυο αποχέτευσης όμβριων των παραπάνω οικισμών δεν περιλαμβάνει επαρκείς κλάδους για τη συλλογή και απομάκρυνση των υδάτων που απορρέουν στις εσωτερικές λεκάνες εντός των οικιστικών περιοχών τους. Αυτό έχει ως αποτέλεσμα να εμφανίζονται τοπικά πλημμυρικά φαινόμενα κατά τη διάρκεια εκδήλωσης έντονων καιρικών φαινομένων τα οποία κατά κύριο λόγο εμφανίζονται στις χαμηλότερα υψομετρικά περιοχές. Πιο συγκεκριμένα τα προβλήματα εντοπίζονται στην παραλιακή οδό κατά μήκος του κόλπου της Τορώνης και αντίστοιχα στην παραλιακή οδό του κόλπου της Βουρβουρούς.

Για την περιοχή της Τορώνης, στο αντικείμενο της μελέτης συμπεριλαμβάνεται η κατασκευή 3 νέων κλάδων δικτύων αποχέτευσης ομβρίων υδάτων, συνολικού μήκους περί τα 900 m, καθώς και των απαραίτητων φρεατίων υδροσυλλογής για την απορρόφηση των επιφανειακών υδάτων και την μεταφορά τους μέσω του δικτύου σωληνώσεων στους αποδέκτες. Στην περιοχή της Βουρβουρούς, αντικείμενο της μελέτης αποτελεί η κατασκευή ενός νέου κλάδου δικτύου αποχέτευσης ομβρίων υδάτων, συνολικού μήκους περί τα 73 m, καθώς και των απαραίτητων εγκάρσιων φρεατίων υδροσυλλογής για την απορρόφηση των επιφανειακών υδάτων.

2. ΠΕΡΙΟΧΗ ΜΕΛΕΤΗΣ

2.1. ΣΚΟΠΟΣ

Όπως αναφέρθηκε και παραπάνω, σκοπός της παρούσας μελέτης αποτελεί η χάραξη και διαστασιολόγηση νέων δικτύων αγωγών όμβριων, για τη συλλογή των υδάτων που απορρέουν από τις εσωτερικές λεκάνες σε περιοχές των συνοικισμών Τορώνης και Βουρβουρούς με στόχο τη βελτίωση της αποτελεσματικότητας και της λειτουργίας του δικτύου ομβρίων.

Το υπό μελέτη έργο περιλαμβάνει την κατασκευή κλάδων του δικτύου αποχέτευσης όμβριων υδάτων από πλαστικούς αγωγούς διπλού δομημένου τοιχώματος, εξωτερικών διαμέτρων $\varnothing 500$ ως $\varnothing 800$ και την κατασκευή των φρεατίων υδροσυλλογής, εγκάρσιων και τύπου $\Phi 1N$, για τη συλλογή των υδάτων και τη σύνδεσή τους με το δίκτυο.

Συγκεκριμένα όπως φαίνεται και στα παρακάτω αποσπάσματα αεροφωτογραφιών προτείνεται η κατασκευή 3 συνολικά κλάδων οι οποίοι τοποθετούνται στο εντός τμήμα του οικισμού της Τορώνης κατά μήκος της παραλιακής οδού του κόλπου της Τορώνης και ενός κλάδου στην περιοχή της Βουρβουρούς. Όλοι οι κλάδοι συνοδεύονται από τα απαραίτητα φρεάτια υδροσυλλογής για την απορρόφηση των επιφανειακών υδάτων.





Σχήμα 2.2: Απόσπασμα ορθοφωτοχάρτη κτηματολογίου. Διακρίνονται οι υπό μελέτη κλάδοι και οι περιοχές παρέμβασης στην περιοχή της Τορώνης

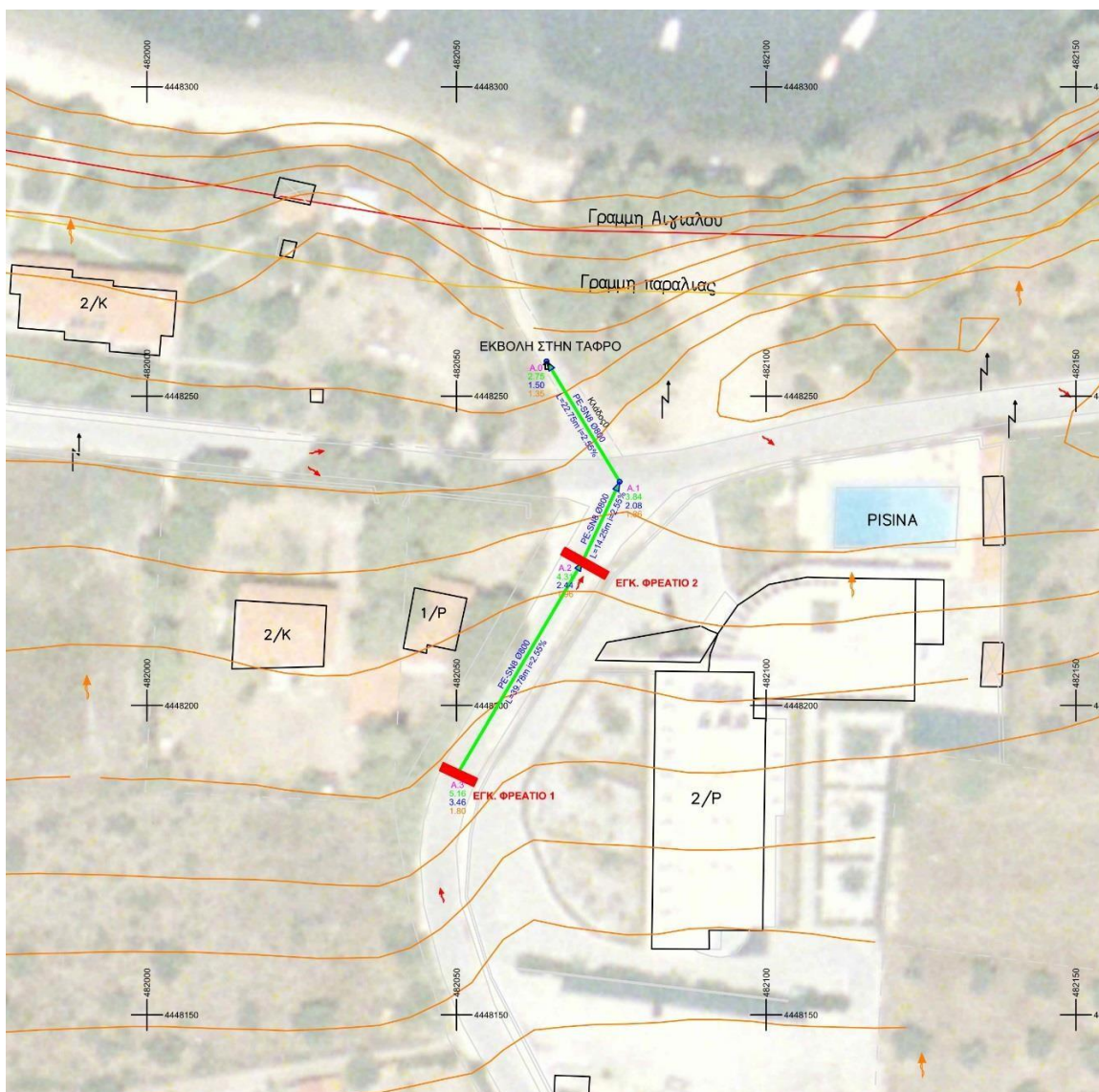

Σχήμα 2.3: Απόσπασμα ορθοφωτοχάρτη κτηματολογίου. Διακρίνονται ο υπό μελέτη κλάδο στην περιοχή Βουρβουρούς

2.2. ΓΕΩΓΡΑΦΙΚΑ – ΔΗΜΟΓΡΑΦΙΚΑ ΣΤΟΙΧΕΙΑ

Το υπό μελέτη έργο θα κατασκευαστεί στους οικισμούς Τορώνης και Βουρβουρούς, που υπάγονται στο Δήμο Σιθωνίας. Ο Δήμος Σιθωνίας είναι δήμος της Περιφερειακής Ενότητας Χαλκιδικής της Περιφέρειας Κεντρικής Μακεδονίας που συστάθηκε με το Πρόγραμμα Καλλικράτης. Προέκυψε από την συνένωση των προϋπαρχόντων Δήμων Σιθωνίας και Τορώνης και συνιστά την ευρύτερη περιοχή έρευνας της παρούσας μελέτης. Η έκταση του νέου Δήμου είναι 514.7 τ. χλμ και ο πραγματικός πληθυσμός του 13.459 κάτοικοι, σύμφωνα με την απογραφή του 2011. Έδρα του νέου δήμου ορίστηκε η Νικήτη. Την χερσόνησο της Σιθωνίας περιβάλλουν ο Σιγγιτικός κόλπος στα δυτικά και ο Τορωναίος κόλπος στα ανατολικά. Το βουνό Ίταμος βρίσκεται στο κέντρο της χερσονήσου. Ανάμεσα

στα πολλά αξιόλογα μέρη της Σιθωνίας, είναι η αρχαία πόλη, το κάστρο και η εκκλησία του Αγίου Αθανασίου στη Τορώνη, οι ανεμόμυλοι στη Συκιά και η εκκλησία του 16ου αιώνα στη Νικήτη. Το Πόρτο Κουφό είναι το μεγαλύτερος όρμος και το πιο φυσικά ασφαλές λιμάνι στην Ελλάδα, που μνημονεύεται από τον Θουκυδίδη. Μεγαλύτερος οικισμός είναι ο Νέος Μαρμαράς, που βρίσκεται στην μέση της χερσονήσου και είναι το κυριότερο εμπορικό κέντρο της περιοχής.

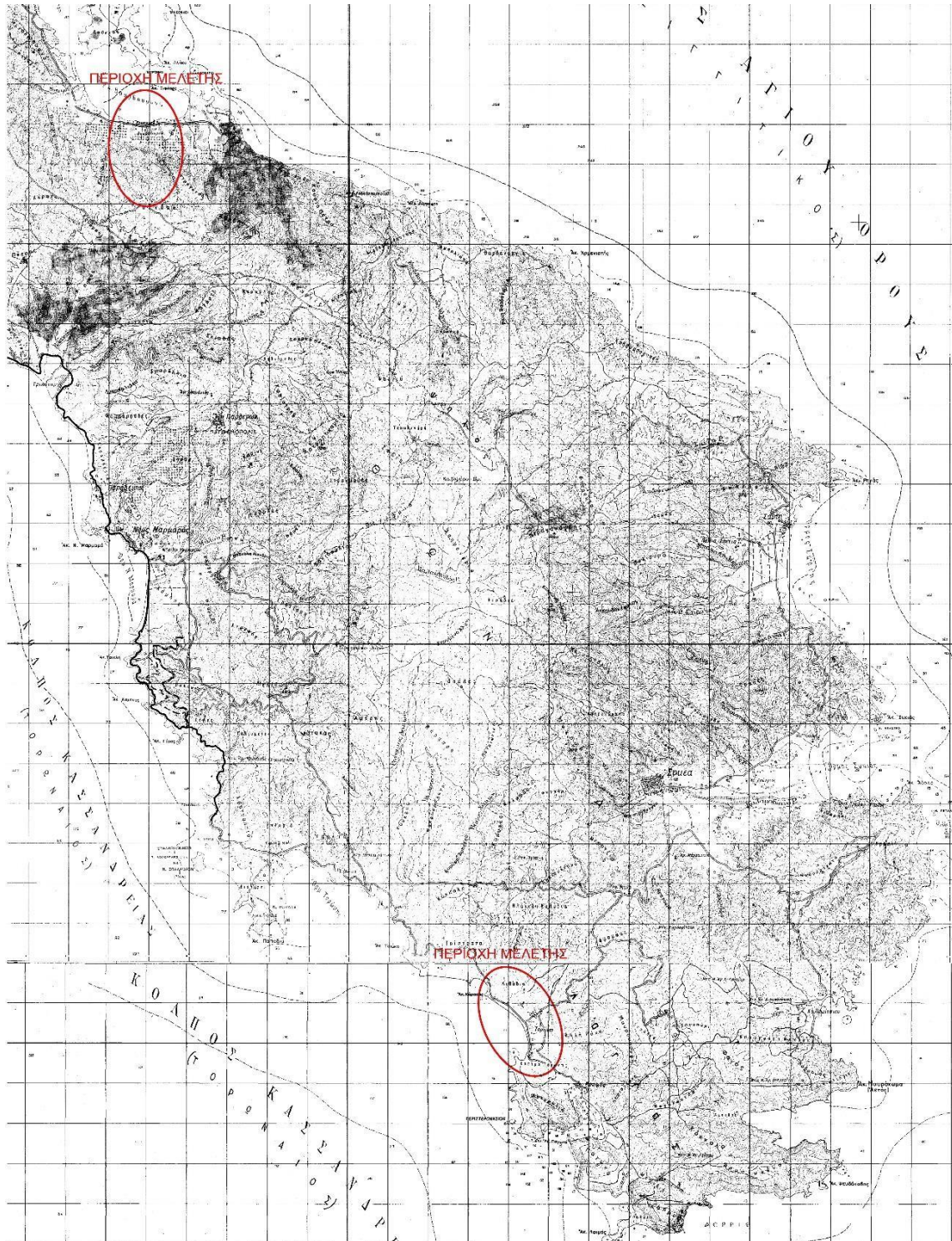

Σχήμα 2.3: Απόσπασμα τοπογραφικού χάρτη της ευρύτερης περιοχής μελέτης, της Γ.Υ.Σ., κλίμακας 1:50.000 (το σχήμα είναι άνευ κλίμακας)

Ο οικισμός της Τορώνης βρίσκεται στο νοτιοδυτικό άκρο της χερσονήσου της Σιθωνίας και είναι ένας οικισμός με έντονη τουριστική ανάπτυξη τα τελευταία χρόνια. Σύμφωνα με την τελευταία απογραφή πληθυσμού, αριθμεί γύρω στους 250 κατοίκους οι οποίοι κατά κύριο λόγο ασχολούνται με τον τουρισμό, τη γεωργία και την αλιεία.

Πληθυσμιακή εξέλιξη οικισμού Τορώνης

ΕΤΟΣ ΑΠΟΓΡΑΦΗΣ	ΠΛΗΘΥΣΜΟΣ ΟΙΚΙΣΜΟΥ ΤΟΡΩΝΗΣ
1971	155
1981	134
1991	183
2001	199
2011	213

Η Βουρβουρού είναι παραθαλάσσιο χωριό και παραθεριστικός οικισμός της επαρχίας Σιθωνίας, με 140 κατοίκους (απογρ. 2001) αλλά κατά την περίοδο του καλοκαιριού ο πληθυσμός αυξάνεται ραγδαία . Αποτελεί οικισμό του Δημοτικού διαμερίσματος Αγίου Νικολάου στον ομώνυμο δήμο του νομού Χαλκιδικής. Η περιοχή ήταν παλαιότερα ιδιοκτησία των κατοίκων του γειτονικού χωριού, Άγιος Νικόλαος. Η οικονομία βασίζεται κατά κύριο λόγο στις τουριστικές επιχειρήσεις. Οι παραλίες της (Βουρβουρού, Λιβάρι, Ξιφάρα, Καρύδι, Μπάρα, Φάβα) και οι φυσικές ομορφιές της προσελκύουν κάθε χρόνο πολλούς επισκέπτες.

3. ΤΕΧΝΙΚΗ ΠΕΡΙΓΡΑΦΗ

3.1. ΥΦΙΣΤΑΜΕΝΗ ΚΑΤΑΣΤΑΣΗ – ΣΚΟΠΙΜΟΤΗΤΑ ΕΡΓΟΥ

ΟΙΚΙΣΜΟΣ ΤΟΡΩΝΗΣ

Το ανάγλυφο της περιοχής με τις κλίσεις του εδάφους να οδηγούν τις απορροές των όμβριων υδάτων στις παραλιακές περιοχές προκαλεί τη συσσώρευση μεγάλων ποσοτήτων υδάτων σε συγκεκριμένες περιοχές. Αυτό έχει ως αποτέλεσμα να εμφανίζονται τοπικά πλημμυρικά φαινόμενα, που σε περιόδους εκδήλωσης ακραίων καιρικών συνθηκών τα φαινόμενα αυτά να είναι πάρα πολύ έντονα. Για το σκοπό αυτό κρίνεται αναγκαία η κατασκευή αγωγών αποχέτευσης όμβριων στις περιοχές αυτές για την ελεγχόμενη αποφόρτιση της επιφανειακής απορροής και την εκτόνωση των υδάτων στους αποδέκτες.



Σχήμα 4.1: Απόσπασμα από google earth (το σχήμα είναι άνευ κλίμακας)

Στην υφιστάμενη κατάσταση, οι βασικοί αποδέκτες των όμβριων υδάτων των λεκανών απορροής αποτελούνται από τμήματα παραλιακών οδών, οι οποίες παραλαμβάνουν τα επιφανειακά ύδατα που εγκλωβίζονται σε αυτές και αδυνατούν να τα οδηγήσουν στους αποδέκτες. Τα νερά αυτά σε πολλές περιπτώσεις κατακλύζουν τις όμορες με τις οδούς ιδιοκτησίες δημιουργώντας πολλά προβλήματα και υλικές καταστροφές.

ΟΙΚΙΣΜΟΣ ΒΟΥΡΒΟΥΡΟΥ

Στην περιοχή μελέτης παρατηρείται συσσώρευση υδάτων στην περιοχή που διασταυρώνεται υφιστάμενη ασφαλτοστρωμένη οδό με την παραλιακή οδό που διασχίζει τον οικισμό της Βουρβουρούς. Η οδός αποτελεί συγχρόνως και μισγάγγεια ενός τμήματος της εξωτερικής λεκάνης με αποτέλεσμα τα όμβρια ύδατα που συγκεντρώνονται στην οδό να κατακλύζουν την ασφαλτοστρωμένη οδό και τις ιδιοκτησίες γύρω από αυτήν.



Φωτο 4.2: Σημείο διασταύρωσης ασφαλτοστρωμένης και παραλιακής οδού

4.2. ΚΑΤΑΣΚΕΥΗ ΝΕΟΥ ΔΙΚΤΥΟΥ ΟΜΒΡΙΩΝ

Η πρόταση περιλαμβάνει την κατασκευή νέου δικτύου όμβριων σε διάφορες περιοχές με σκοπό την εξάλειψη πλημμυρικών φαινομένων και την ομαλή διόδευση της επιφανειακής απορροής στους αποδέκτες. Τα τεχνικά χαρακτηριστικά των υπόγειων αγωγών προέκυψαν από την υδραυλική επίλυση των αγωγών σε συνδυασμό με τις τοπογραφικές συνθήκες.

Η χάραξη των εσωτερικών λεκανών απορροής (αστικές) των υπό μελέτη αγωγών πραγματοποιήθηκε χρησιμοποιώντας μετρήσεις πεδίου. Παράλληλα διευκρινίσθηκε σε ποιους αγωγούς συμβάλλουν οι υπό μελέτη αγωγοί και καθορίσθηκε και η οριζοντιογραφική χάραξη των αγωγών καθώς και η έκταση των λεκανών απορροής αυτών. Πρέπει να αναφερθεί ότι λόγω των χαμηλών υψομέτρων της περιοχής μελέτης και των περιορισμών που προκύπτουν εξαιτίας αυτού, οι επιλεγμένες κλίσεις των αγωγών είναι πολύ μικρές και κοντά στα όρια των κανονισμών και αυτό έχει ως αποτέλεσμα τα υδραυλικά στοιχεία ροής των αγωγών να είναι οριακά αποδεκτά.

Αναλυτικότερα τα έργα που προτείνονται ανά περιοχή είναι:

ΟΙΚΙΣΜΟΣ ΤΟΡΩΝΗΣ

Δίκτυο 1

Κλάδος 0

Προτείνεται η κατασκευή υπόγειου αγωγού με αγωγό πολυπροπυλενίου (PP) ή HDPE διπλού δομημένου τοιχώματος εξωτερικής διατομής Φ500 στον οποίο θα καταλήγουν οι παροχές των φρεατίων υδροσυλλογής του καταστρώματος καθώς και των εγκάρσιων φρεατίων που τοποθετούνται στις συμβάλλουσες οδούς. Ο αγωγός έχει συνολικό μήκος 208μ , σταθερή κλίση 0,54%, ελάχιστη επικάλυψη 30 εκ. και εκβάλλει σε αποδέκτη. Ο αγωγός στα τελευταία τμήματά του πριν από την εκβολή γίνεται δίδυμος με την ίδια διατομή (2 X Φ500) και περιλαμβάνει 11 μονά φρεάτια υδροσυλλογής και τρία εγκάρσια για την αποφόρτιση των όμβριων επιφανειακών υδάτων με συνολική παροχή ίση με 236 lt/sec.



Φωτο 4.3: Άποψη υφιστάμενης κατάστασης κλάδου 0



Φωτο 4.4: Άποψη υφιστάμενης κατάστασης αποδέκτη κλάδου 0

Δίκτυο 2

Κλάδος 0

Προτείνεται η κατασκευή υπόγειου αγωγού με αγωγό πολυπροπυλενίου (PP) ή HDPE διπλού δομημένου τοιχώματος εξωτερικής διατομής Φ500 στον οποίο θα καταλήγουν οι παροχές των φρεατίων υδροσυλλογής του καταστρώματος καθώς και του κλάδου 1 που συμβάλει σε αυτόν από την κάθετη οδό. Ο αγωγός έχει συνολικό μήκος 300μ, στο πρώτο τμήμα σταθερή κλίση 0,52% και στην εκβολή 0,49%, ελάχιστη επικάλυψη 30 εκ. και εκβάλλει σε αποδέκτη. Ο αγωγός στα τελευταία τμήματά του πριν από την εκβολή γίνεται δίδυμος με την ίδια διατομή (2 X Φ500) και περιλαμβάνει 13 μονά φρεάτια υδροσυλλογής και δύο εγκάρσια για την αποφόρτιση των όμβριων επιφανειακών υδάτων με συνολική παροχή ίση με 270 lt/sec.



Φωτο 4.5: Άποψη υφιστάμενης κατάστασης κλάδου 0



Φωτο 4.6: Άποψη υφιστάμενης κατάστασης κλάδου 0

Κλάδος 1

Προτείνεται η κατασκευή υπόγειου αγωγού με αγωγό πολυπροπυλενίου (PP) ή HDPE διπλού δομημένου τοιχώματος εξωτερικής διατομής Φ500 στον οποίο θα καταλήγουν οι παροχές των φρεατίων υδροσυλλογής του καταστρώματος. Ο κλάδος έχει συνολικό μήκος 163 μ., σταθερή κλίση 0,65%, ελάχιστη επικάλυψη 50 εκ. και εκβάλλει στον κλάδο 0 και μέσω αυτού στον αποδέκτη. Ο αγωγός περιλαμβάνει 6 μονά φρεάτια υδροσυλλογής και δύο εγκάρσια για την αποφόρτιση των όμβριων επιφανειακών υδάτων με συνολική παροχή ίση με 108 lt/sec.



Φωτο 4.7: Άποψη υφιστάμενης κατάστασης κλάδου 1

ΟΙΚΙΣΜΟΣ ΒΟΥΡΒΟΥΡΟΥΣ

Κλάδος 0

Προτείνεται η κατασκευή υπόγειου αγωγού με αγωγό πολυπροπυλενίου (PP) ή HDPE διπλού δομημένου τοιχώματος εξωτερικής διατομής Φ800 στον οποίο θα καταλήγουν οι παροχές των εγκάρσιων φρεατίων υδροσυλλογής του καταστρώματος. Ο κλάδος έχει συνολικό μήκος 73 μ., σταθερή κλίση 2,55%, ελάχιστη επικάλυψη 90 εκ. και εκβάλλει σε υφιστάμενη τάφρο και μέσω αυτής στον αποδέκτη. Ο αγωγός περιλαμβάνει δύο

εγκάρσια για την αποφόρτιση των όμβριων επιφανειακών υδάτων με συνολική παροχή ίση με 1126 lt/sec.



Φωτο 4.8: Άποψη υφιστάμενης κατάστασης κλάδου 0

Στα σχέδια της Οριζοντιογραφίας του κάθε κλάδου παρουσιάζονται αναλυτικά οι θέσεις και τα στοιχεία των υπό μελέτη αγωγών, των φρεατίων επίσκεψης καθώς και οι προτεινόμενες θέσεις των φρεατίων υδροσυλλογής.

4.2.1. ΚΥΚΛΙΚΟΙ ΑΓΩΓΟΙ

Οι προτεινόμενοι αγωγοί της μελέτης αποτελούνται από σωλήνες πολυπροπυλενίου (PP) ή HDPE διπλού δομημένου τοιχώματος εξωτερικών διαμέτρων $\varnothing 315$ ως $\varnothing 800$. Παράγονται με τη μέθοδο της συνεκβολής από ειδικά σταθεροποιημένες πρώτες ύλες πολυπροπυλενίου ή πολυαιθυλενίου και έχουν δύο τοιχώματα, ένα κυματοειδές εξωτερικό και ένα λείο εσωτερικό. Οι αγωγοί θα τοποθετηθούν σε βάθος κατάλληλο ώστε το άνω μέρος των αγωγών να έχουν επικάλυψη περί τα 0,40m ώστε να μειωθούν οι μεγάλοι όγκοι εκσκαφών. Οι αγωγοί εδράζονται σε στρώμα άμμου πάχους 0,10m. Στη συνέχεια οι αγωγοί εγκιβωτίζονται με άμμο σύμφωνα με την τυπική διατομή του σκάμματος.

Μετά τον εγκιβωτισμό των αγωγών, το σκάμμα πληρώνεται με θραυστό υλικό λατομείου, σε στάθμη σύμφωνη με την τυπική διατομή του σκάμματος. Στους αγωγούς με συνολική επικάλυψη κάτω από 0,90m και με σκοπό την προστασία τους από τα φορτία

κατασκευάζεται στρώση σκυροδέματος πάχους 20 cm κάτω από τη στρώση της οδοστρωσίας για την καλύτερη κατανομή των φορτίων κυκλοφορίας.

Οι στρώσεις οδοποιίας κατασκευάζονται μετά τον εγκιβωτισμό και την επίχωση, προκειμένου οι οδοί να επανέλθουν στην πρότερη κατάστασή τους. Για την αποκατάσταση των ασφαλτικών οδοστρωμάτων σε χρησιμοποιούνται:

- Υπόβαση οδοστρωσίας 0,10m
- Βάση οδοστρωσίας 0,10m
- ασφαλτική επάλειψη
- ασφαλτική στρώση κυκλοφορίας 0,05m (ΠΤΠ Α265)

Το πλάτος του σκάμματος τοποθέτησης των αγωγών καθορίζεται από την εκάστοτε διατομή αγωγού. Λαμβάνεται ίσο προς το άθροισμα της εξωτερικής διαμέτρου του αγωγού και 0,30m εκατέρωθέν του.

4.2.2. ΤΥΠΙΚΑ ΦΡΕΑΤΙΑ ΥΔΡΟΣΥΛΛΟΓΗΣ

Κατά μήκος των υπό μελέτη αγωγών ομβρίων προτείνεται η κατασκευή και σύνδεση 30 προκατασκευασμένων φρεατίων υδροσυλλογής τύπου Φ1N .Τα φρεάτια αυτά τοποθετούνται σε επιλεγμένα σημεία ώστε να εξασφαλίζεται η απορρόφηση των επιφανειακών απορροών. Η σύνδεση των φρεατίων υδροσυλλογής με τον αγωγό ομβρίων γίνεται επίσης με αγωγό διπλού δομημένου τοιχώματος διατομής Ø315, εγκιβωτισμένο με άμμο ή σκυρόδεμα C16\20 αναλόγως του βάθους τους. Τα φρεάτια έχουν εσωτερικές διαστάσεις 0,90x0,60x1,25m και κατασκευάζονται με σκυρόδεμα C20\25 πάχους τοιχωμάτων 0,15m.

Η σχάρα που φέρουν είναι από ελατό χυτοσίδηρο, κλάσης C250, διαστάσεων 0,60m x 0,90m (πλάτος x μήκος) και εγκιβωτίζεται με σκυρόδεμα C20\25. Παρακάτω παρουσιάζεται σχηματικά μία χαρακτηριστική τομή του φρεατίου υδροσυλλογής.

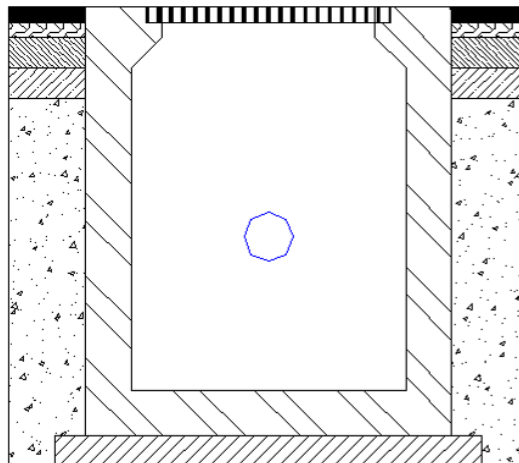

Σχήμα 4.9: Τομή φρεατίου υδροσυλλογής (το σχήμα είναι άνευ κλίμακας).

4.2.3. ΕΓΚΑΡΣΙΑ ΦΡΕΑΤΙΑ ΥΔΡΟΣΥΛΛΟΓΗΣ

Προτείνεται η κατασκευή εγκάρσιων φρεατίων υδροσυλλογής για την απορροή των επιφανειακών υδάτων σε σημεία όπου έχει παρατηρηθεί μεγάλη συσσώρευση αυτών κατά τη διάρκεια έντονων καιρικών φαινομένων. Τα φρεάτια κατασκευάζονται εγκάρσια στον αγωγό ομβρίων και καταλαμβάνουν όλο το πλάτος της οδοποιίας με σκοπό την πλήρη απαγωγή των ομβρίων υδάτων έως και το σημείο που είναι τοποθετημένα.

Η εσωτερική διαμόρφωση του φρεατίου είναι παρόμοια με αυτή ενός φρεατίου επίσκεψης. Ο αγωγός ομβρίων εφάπτεται με το φρεάτιο και η εσωτερική διαμόρφωση ροής γίνεται επί τόπου με σκυρόδεμα C12/16. Το φρεάτιο κατασκευάζεται από σκυρόδεμα C25/30 οπλισμένο με ράβδους χάλυβα B500C και πάχος τοιχωμάτων 0,20m. Εδράζεται σε εξυγιαντική στρώση πάχους 0,30m από θραυστό υλικό λατομείου της Π.Τ.Π. Ο150 και σε σκυρόδεμα καθαριότητας 0,10m. Το εσωτερικό πλάτος των φρεατίων είναι σταθερό και ίσο με 0,90m, ενώ το μήκος ποικίλει ανάλογα με το πλάτος της οδοποιίας. Οι σχάρες που φέρουν είναι από ελατό χυτοσίδηρο κατηγορίας C250 με διαστάσεις 0,60x0,90m.

ΠΑΡΑΡΤΗΜΑ

Συντ/νες Φρεατίων Βουρβουρού

Πάσσαλοι	Χ.Θ. [m]	X [m]	Y [m]	Ζεδ [m]	Z [m]
Κλάδος0					
A.0	0	482064.56	4448255.61	2.75	2.3
A.1	22.74	482076.34	4448236.15	3.84	2.88
A.2	36.99	482070.32	4448223.24	4.31	3.24
A.3	76.77	482050.14	4448188.95	5.16	4.26

Συντ/νες Φρεατίων Τορώνη

Πάσσαλοι	Χ.Θ. [m]	X [m]	Y [m]	Ζεδ [m]	Z [m]
Κλάδος0	ΔΙΚΤΥΟ 1				
A.0	0	491650.7	4425690.11	0.3	0.52
A.1	15.7561468	491657.45	4425675.87	1.33	0.61
A.2	52.17684796	491668.1	4425641.04	1.57	0.8
A.3	88.27186472	491679.51	4425606.8	1.73	1
A.4	125.8563519	491693.36	4425571.86	1.82	1.2
A.5	164.0341709	491706.18	4425535.9	1.9	1.41
A.6	215.1573263	491718.71	4425486.34	1.99	1.69
Κλάδος0	ΔΙΚΤΥΟ 2				
B.0	0	491152.08	4426277.78	1.82	0.52
B.1	27.50500998	491177.02	4426266.19	1.92	0.65
B.2	73.84304666	491210.1	4426233.74	1.94	0.88
B.3	105.8712915	491233.32	4426211.68	1.82	1.05
B.4	139.0129268	491256.33	4426187.82	1.63	1.23
B.5	176.0977538	491279.72	4426216.6	1.82	1.42
B.6	207.318073	491299.18	4426241.01	1.88	1.59
B.7	247.4926743	491325.12	4426271.69	2.15	1.8
B.8	281.4267081	491346.11	4426298.35	2.41	1.97
B.9	311.651529	491364.79	4426322.11	2.63	2.13
Κλάδος1	ΔΙΚΤΥΟ 2				
B.2	73.84304666	491210.1	4426233.74	1.94	0.88
B.2.0	36.69082618	491234.67	4426260.98	2.19	1.32
B.2.1	85.32183663	491264.2	4426299.62	2.51	1.63
B.2.2	125.620415	491289.57	4426330.93	2.56	1.89
B.2.3	168.7353538	491316.32	4426364.75	2.67	2.17

ΣΥΝΤΑΧΘΗΚΕ - ΘΕΩΡΗΘΗΚΕ

Η Προϊσταμένη της Δνσης Τ.Υ

του Δήμου Σιθωνίας



**ΕΛΛΗΝΙΚΗ ΔΗΜΟΚΡΑΤΙΑ
ΝΟΜΟΣ ΧΑΛΚΙΔΙΚΗΣ
ΔΗΜΟΣ ΣΙΘΩΝΙΑΣ
ΔΝΣΗ ΤΕΧΝΙΚΩΝ ΥΠΗΡΕΣΙΩΝ**

**ΕΡΓΟ: ΠΑΡΕΜΒΑΣΕΙΣ ΑΠΟΚΑΤΑΣΤΑΣΗΣ
ΒΑΤΟΤΗΤΑΣ ΟΔΟΠΟΙΙΑΣ ΣΤΟΥΣ ΟΙΚΙΣΜΟΥΣ
ΒΟΥΡΒΟΥΡΟΥΣ ΚΑΙ ΤΟΡΩΝΗΣ ΚΑΙ
ΚΑΤΑΣΚΕΥΗ ΔΙΚΤΥΩΝ ΟΜΒΡΙΩΝ**

**ΧΡΗΜΑΤΟΔΟΤΗΣΗ:
ΚΑΕ1332ΧΑΛ002ΚΑΠ22 ΤΕΧΝΙΚΟ
ΠΡΟΓΡΑΜΜΑ ΕΠΕΝΔΥΤΙΚΩΝ ΔΑΠΑΝΩΝ
ΠΕΡΙΦΕΡΕΙΑΣ ΚΕΝΤΡΙΚΗΣ ΜΑΚΕΔΟΝΙΑΣ,
ΑΠΟΦΑΣΗ ΕΓΚΡΙΣΗΣ 43/2024
(ΑΔΑ:ΨΒΥ47ΛΛ-ΤΒΡ**

ΠΡΟΫΠΟΛΟΓΙΣΜΟΣ

ΠΡΟΫΠΟΛΟΓΙΣΜΟΣ

A/A	ΕΙΔΟΣ ΕΡΓΑΣΙΑΣ	A.T.	ΣΥΜΒΑΤΙΚΟ ΑΡΘΡΟ	ΑΝΤΙΣΤΟΙΧΟ ΚΟΝΔΥΛΙΟ ΓΙΑ ΑΝΑΘ/ΣΗ	ΜΟΝΑΔΑ ΜΕΤΡΗΣΗΣ	ΠΟΣΟΤΗΤΑ	ΤΙΜΗ	ΔΑΠΑΝΗ (€)	ΟΛΙΚΗ (€)
1	2	3	4	5	6	7	8	9	10
ΟΜΑΔΑ Α: ΧΩΜΑΤΟΥΡΓΙΚΑ									
1	Εκσκαφή ορυγμάτων υπογείων δικτύων σε έδαφος γαιώδες η ημιβραχώδες, με πλάτος πυθμένα έως 3,00 m, με την φόρτωση των προϊόντων εκσκαφής επι αυτοκινήτου, την σταλία του αυτοκινήτου και την μεταφορά σε οποιαδήποτε απόσταση, για βάθος ορύγματος έως 4,00 m.	A.01	ΥΔΡ 3.10.02.01	ΥΔΡ 6081.1	m ³	980,00	7,88	7.722,40	
2	Εκσκαφή ορυγμάτων υπογείων δικτύων σε έδαφος βραχώδες, με πλάτος πυθμένα έως 3,00 m, με την φόρτωση των προϊόντων εκσκαφής επι αυτοκινήτου, την σταλία του αυτοκινήτου και την μεταφορά σε οποιαδήποτε απόσταση, για βάθος ορύγματος έως 4,00 m.	A.02	ΥΔΡ 3.11.02.01	ΥΔΡ 6082.1	m ³	90,00	26,68	2.401,20	
3	Υπόβαση οδοστρωσίας. Υπόβαση οδοστρωσίας μεταβλητού πάχους	A.03	ΟΔΟ Γ-1.1	ΟΔΟ-3121.B	m ³	13,50	13,40	180,90	
4	Βάση οδοστρωσίας. Βάση πάχους 0,10 m (Π.Τ.Π. Ο-155)	A.04	ΟΔΟ Γ-2.2	ΟΔΟ-3211.B	m ²	347,00	1,39	482,33	
5	Αντιστηρίξεις παρειών χάνδακος με μεταλλικά πετάσματα.	A.05	ΥΔΡ Ν7.06	ΥΔΡ 6103	m ²	139,50	15,00	2.092,50	
6	Επιχώσεις ορυγμάτων υπογείων δικτύων με προϊόντα εκσκαφών, με ιδιαίτερες απαιτήσεις συμπίκνωσης.	A.06	ΥΔΡ 5.04	ΥΔΡ 6067	m ³	0,00	3,45	0,00	
7	Στρώσεις έδρασης και εγκιβωτισμός σωλήνων με άμμο προελεύσεως ορυχείου ή χειμάρρου.	A.07	ΥΔΡ 5.08	ΥΔΡ 6069	m ³	350,00	7,60	2.660,00	
8	Επιχώσεις ορυγμάτων υπογείων δικτύων με διαβαθμισμένο θραυστό αμμοχάλικο λατομείου. Για συνολικό πάχος επίχωσης έως 50 cm.	A.08	ΥΔΡ 5.05.01	ΥΔΡ 6067	m ³	180,00	12,59	2.266,20	
9	Επιχώσεις ορυγμάτων υπογείων δικτύων με διαβαθμισμένο θραυστό αμμοχάλικο λατομείου. Για συνολικό πάχος επίχωσης άνω των 50 cm.	A.09	ΥΔΡ 5.05.02	ΥΔΡ 6068	m ³	0,00	13,20	0,00	
10	Εξυγιαντικές στρώσεις με αμμοχαλικώδη υλικά, με θραυστά υλικά λατομείου	A.10	ΝΑΥΔΡ 5.09.02	ΥΔΡ 6067	m ³	16,00	12,20	195,20	
11	Τομή οδοστρώματος με ασφαλοκόπτη.	A.11	ΟΔΟ Δ-1	ΟΙΚ-2269Α	m	2.100,00	1,00	2.100,00	
12	Ασφαλτική στρώση κυκλοφορίας, συμπυκνωμένου πάχους 0,05 m με χρήση κοινής ασφάλτου.	A.12	ΟΔΟ Δ-8.1	ΟΔΟ-4521B	m ²	881,00	9,60	8.457,60	
13	Ασφαλτικές στρώσεις μεταβλητού πάχους επιμετρούμενες κατά βάρος.	A.13	ΟΔΟ Δ-6	ΟΔΟ-4421B	ton	105,72	79,35	8.388,88	
14	Ασφαλτική συγκολλητική επάλειψη.	A.14	ΟΔΟ Δ-4	ΟΔΟ-4120	m ²	881,00	0,45	396,45	
15	Ασφαλτική προεπάλειψη	A.15	ΝΑΟΔΟ Δ03	ΝΟΔΟ 4110	m ²	881,00	1,20	1.057,20	
16	Προσαύξηση τιμών εκσκαφών ορυγμάτων υπογείων δικτύων για την αντιμετώπιση προσθέτων δυσχερειών από διερχόμενα κατά μήκος δικτύα ΟΚΩ.	A.16	ΥΔΡ 3.12	ΥΔΡ 6087	m	40,00	15,50	620,00	
Σύνολο Ομάδας (Α)									39.020,86
ΟΜΑΔΑ Β: ΚΑΤΑΣΚΕΥΕΣ ΑΠΟ ΣΚΥΡΟΔΕΜΑ - ΟΙΚΟΔΟΜΙΚΕΣ ΕΡΓΑΣΙΕΣ – ΛΟΙΠΕΣ ΕΡΓΑΣΙΕΣ									
17	Καθαίρεση στοιχείων κατασκευών από άοπλο σκυρόδεμα, με χρήση συήθους κρουστικού εξοπλισμού	B.01	ΝΑΟΙΚ 22.10.01	ΟΙΚ 2226	m ³	20,00	25,00	500,00	
18	Αποξήλωση πλακοστρώσεων πεζοδρομίων	B.02	ΝΑΥΔΡ 4.04	ΥΔΡ 6807	m ³	30,00	12,42	372,60	
19	Αποξήλωση κρασπέδων πρόχυτων ή μη	B.03	ΝΑΥΔΡ 4.05	ΥΔΡ 6808	m	0,00	4,44	0,00	
20	Χαλύβδινος οπλισμός σκυροδεμάτων, χάλυβας οπλισμού σκυροδέματος B500C	B.04	ΝΑΟΔΟ Β30.2	ΝΟΔΟ2612	kg	1.750,00	1,15	2.012,50	
21	Χαλύβδινος οπλισμός σκυροδεμάτων, χαλύβδινο δομικό πλέγμα B500C	B.05	ΝΑΟΔΟ Β30.3	ΥΔΡ 7018	kg	276,00	1,15	317,40	
22	Παραγωγή, μεταφορά, διάστρωση, συμπίκνωση και συντήρηση σκυροδέματος. Για κατασκευές από σκυρόδεμα κατηγορίας C12/15.	B.06	ΥΔΡ 9.10.03	ΥΔΡ 6326	m ³	170,00	77,00	13.090,00	
23	Κατασκευή ρείθρων, επενδεδιγμένων τάφρων, διαμορφώσεις πυθμένα κλπ. με σκυρόδεμα C20/25	B.07	ΝΑΟΔΟ Β29.4.1	ΝΟΔΟ 2522	m ³	22,00	104,00	2.288,00	
24	Παραγωγή, μεταφορά, διάστρωση, συμπίκνωση και συντήρηση σκυροδέματος. Για κατασκευές από σκυρόδεμα κατηγορίας C25/30.	B.08	ΥΔΡ 9.10.06	ΥΔΡ 6329	m ³	28,00	93,00	2.604,00	
25	Αποκατάσταση επίστρωσης πεζοδρομίου νησίδας ή πλατείας στις θέσεις ορυγμάτων υπογείων δικτύων	B.09	ΥΔΡ 4.10	ΥΔΡ 6804	m ²	100,00	25,80	2.580,00	
26	Ξυλότυποι ή σιδηρότυποι επιπέδων επιφανειών.	B.10	ΝΥΔΡ 9.01	ΥΔΡ 6301	m ²	171,50	9,20	1.577,80	
27	Τυποποιημένα φρεάτια αποστράγγισης και αποχέτευσης ομβρίων (ΠΚΕ), φρεάτιο επίσκεψης υπονόμου τύπου Φ10 (D=0,40m ή 0,60m ΠΚΕ)	B.11	ΝΑΟΔΟ Β66.3	ΝΟΔΟ 2548	τεμ	10,00	970,00	9.700,00	
28	Τυποποιημένα φρεάτια αποστράγγισης και αποχέτευσης ομβρίων (ΠΚΕ), φρεάτιο επίσκεψης υπονόμου τύπου Φ10 (D=0,8m ΠΚΕ)	B.12	ΝΑΟΔΟ Β66.4	ΝΟΔΟ 2548	τεμ	1,00	1.270,00	1.270,00	
29	Τυποποιημένα φρεάτια αποστράγγισης και αποχέτευσης ομβρίων (ΠΚΕ), φρεάτιο επίσκεψης υπονόμου τύπου Φ11 (D=1,0m ΠΚΕ)	B.13	ΝΑΟΔΟ Β66.5	ΝΟΔΟ 2548	τεμ	7,00	1.860,00	13.020,00	
Σύνολο Ομάδας (Β)									49.332,30

ΟΜΑΔΑ Γ: ΜΕΤΑΛΛΙΚΑ ΣΤΟΙΧΕΙΑ ΚΑΙ ΚΑΤΑΣΚΕΥΕΣ - ΣΩΛΗΝΩΣΕΙΣ - ΔΙΚΤΥΑ - ΣΥΣΚΕΥΕΣ ΔΙΚΤΥΩΝ ΣΩΛΗΝΩΣΕΩΝ ΚΛΠ								
30	Δίκτυα αποχέτευσης ομβρίων και ακαθάρτων από πλαστικούς σωλήνες δομημένου τοιχώματος, με λεία εσωτερική και αυλακωτή (corrugated) εξωτερική επιφάνεια κατά ΕΛΟΤ EN 13476-3. Τυποποίηση ονομαστικής διαμέτρου σωλήνων (DN) κατά την εξωτερική διάμετρο [DN/OD]. Δίκτυα με σωλήνες SN8, DN/OD 315 mm.	Γ.01	ΥΔΡ 12.30.02.25	ΥΔΡ 6711.7	m	75,00	18,00	1.350,00
31	Δίκτυα αποχέτευσης ομβρίων και ακαθάρτων από πλαστικούς σωλήνες δομημένου τοιχώματος, με λεία εσωτερική και αυλακωτή (corrugated) εξωτερική επιφάνεια κατά ΕΛΟΤ EN 13476-3. Τυποποίηση ονομαστικής διαμέτρου σωλήνων (DN) κατά την εξωτερική διάμετρο [DN/OD]. Δίκτυα με σωλήνες SN8, DN/OD 500 mm.	Γ.02	ΥΔΡ 12.30.02.27	ΥΔΡ 6711.7	m	913,00	60,00	54.780,00
32	Δίκτυα αποχέτευσης ομβρίων και ακαθάρτων από πλαστικούς σωλήνες δομημένου τοιχώματος, με λεία εσωτερική και αυλακωτή (corrugated) εξωτερική επιφάνεια κατά ΕΛΟΤ EN 13476-3. Τυποποίηση ονομαστικής διαμέτρου σωλήνων (DN) κατά την εξωτερική διάμετρο [DN/OD]. Δίκτυα με σωλήνες SN8, DN/OD 630 mm.	Γ.03	ΥΔΡ 12.30.02.28	ΥΔΡ 6711.7	m	0,00	65,00	0,00
33	Δίκτυα αποχέτευσης ομβρίων και ακαθάρτων από πλαστικούς σωλήνες δομημένου τοιχώματος, με λεία εσωτερική και αυλακωτή (corrugated) εξωτερική επιφάνεια κατά ΕΛΟΤ EN 13476-3. Τυποποίηση ονομαστικής διαμέτρου σωλήνων (DN) κατά την εξωτερική διάμετρο [DN/OD]. Δίκτυα με σωλήνες SN8, DN/OD 800 mm.	Γ.04	ΥΔΡ 12.30.02.29	ΥΔΡ 6711.7	m	73,50	175,00	12.862,50
34	Σύνδεση αγωγού εξόδου φρεατίου υδροσυλλογής με το δίκτυο ομβρίων	Γ.05	ΝΑΥΔΡ 16.01	ΥΔΡ 6744	τεμ	30	103,00	3.090,00
35	Εσχάρες υδροσυλλογής από φαιό χυτοσίδηρο	Γ.06	ΥΔΡ 11.02.01	ΥΔΡ 6752	kg	4.260,00	1,44	6.134,40
36	Καλύμματα φρεατίων, από ελατό χυτοσίδηρο (ductile iron).	Γ.07	ΥΔΡ 11.01.02	ΥΔΡ 6752	kg	0,00	2,90	0,00
37	Ταινία επισήμανσης πολυαιθυλενίου. υπογείων δικτύων ΟΚΩ	Γ.08	ΥΔΡ Ν100.08	ΥΔΡ 6740.1	m	1.062,00	0,58	615,96
Σύνολο Ομάδας (Γ)								78.832,86
Σύνολο Ομάδων (Α) + (Β) + (Γ)								167.186,02
ΕΡΓΟΛΑΒΙΚΟ ΟΦΕΛΟΣ 18%								30.093,48
ΑΘΡΟΙΣΜΑ								197.279,50
ΑΠΡΟΒΛΕΠΤΑ 15%								29.591,93
ΑΘΡΟΙΣΜΑ								226.871,43
ΠΡΟΒΛΕΨΗ ΑΝΑΘΕΩΡΗΣΗΣ								1.564,05
ΑΠΟΛΟΓΙΣΤΙΚΕΣ ΕΡΓΑΣΙΕΣ								13.500,00
ΑΘΡΟΙΣΜΑ								241.935,48
Φ.Π.Α. 24%								58.064,52
ΣΥΝΟΛΟ								300.000,00
ΣΥΝΤΑΧΘΗΚΕ - ΘΕΩΡΗΘΗΚΕ Η Προϊσταμένη της Δνσης Τ.Υ του Δήμου Σιθωνίας								



**ΕΛΛΗΝΙΚΗ ΔΗΜΟΚΡΑΤΙΑ
ΝΟΜΟΣ ΧΑΛΚΙΔΙΚΗΣ
ΔΗΜΟΣ ΣΙΘΩΝΙΑΣ
Δ/ΝΣΗ ΤΕΧΝΙΚΩΝ ΥΠΗΡΕΣΙΩΝ**

ΕΡΓΟ:

**ΠΑΡΕΜΒΑΣΕΙΣ
ΑΠΟΚΑΤΑΣΤΑΣΗΣ
ΒΑΤΟΤΗΤΑΣ ΟΔΟΠΟΙΙΑΣ
ΣΤΟΥΣ ΟΙΚΙΣΜΟΥΣ
ΒΟΥΡΒΟΥΡΟΥΣ ΚΑΙ
ΤΟΡΩΝΗΣ ΚΑΙ ΚΑΤΑΣΚΕΥΗ
ΔΙΚΤΥΩΝ ΟΜΒΡΙΩΝ**

ΧΡΗΜΑΤΟΔΟΤΗΣΗ

**ΚΑΕ:1332ΧΑΛ002ΚΑΠ22
ΤΕΧΝΙΚΟ ΠΡΟΓΡΑΜΜΑ
ΕΠΕΝΔΥΤΙΚΩΝ ΔΑΠΑΝΩΝ
ΠΕΡΙΦΕΡΕΙΑΣ ΚΕΝΤΡΙΚΗΣ
ΜΑΚΕΔΟΝΙΑΣ, ΑΠΟΦΑΣΗ
ΕΓΚΡΙΣΗΣ 43/2024
(ΑΔΑ:ΨΒΥ47ΛΛ-ΤΒΡ)**

ΠΕΡΙΓΡΑΦΙΚΟ ΤΙΜΟΛΟΓΙΟ

**ΠΕΡΙΓΡΑΦΙΚΟ ΤΙΜΟΛΟΓΙΟ ΕΡΓΑΣΙΩΝ
ΥΔΡΑΥΛΙΚΩΝ ΕΡΓΩΝ**

ΓΕΝΙΚΟΙ ΟΡΟΙ

Αντικείμενο του παρόντος τιμολογίου είναι ο καθορισμός τιμών μονάδος των εργασιών, που είναι απαραίτητες για την έντεχνη ολοκλήρωση του Έργου, όπως προδιαγράφεται στα λοιπά Τεύχη Δημοπράτησης που ορίζονται στη Διακήρυξη.

1. Οι τιμές μονάδας του παρόντος Τιμολογίου αναφέρονται σε μονάδες πλήρως περαιωμένων εργασιών, όπως περιγράφονται αναλυτικά παρακάτω, οι οποίες θα εκτελεστούν στην περιοχή του Έργου. Οι τιμές μονάδος περιλαμβάνουν όλες τις δαπάνες που αναφέρονται στην περιγραφή των εργασιών, καθώς και όσες απαιτούνται για την πλήρη και έντεχνη εκτέλεση των εργασιών, σύμφωνα και με τα λοιπά Τεύχη Δημοπράτησης.

Καμιά αξίωση ή αμφισβήτηση δεν μπορεί να θεμελιωθεί, ως προς το είδος και την απόδοση των μηχανημάτων, τις ειδικότητες και τον αριθμό του εργατοτεχνικού προσωπικού και την δυνατότητα χρησιμοποίησης ή μή μηχανικών μέσων, εκτός αν άλλως ορίζεται στα άρθρα του παρόντος.

Σύμφωνα με τα παραπάνω, με τις τιμές μονάδος του παρόντος Τιμολογίου προκύπτει το προϋπολογιζόμενο άμεσο κόστος του Έργου, δηλαδή το συνολικό κόστος των επί μέρους εργασιών ή λειτουργιών, οι οποίες συνθέτουν το φυσικό αντικείμενο του Έργου. Στις τιμές μονάδος αυτές, ενδεικτικά και όχι περιοριστικά, περιλαμβάνονται τα κάτωθι:

- 1.1 Κάθε είδους επιβάρυνση των ενσωματωμένων υλικών από φόρους, τέλη, δασμούς, έξοδα εκτελωνισμού, ειδικούς φόρους κ.λπ., πλην του Φ.Π.Α. Ο Ανάδοχος δεν απαλλάσσεται από τα τέλη διόδων των κάθε είδους μεταφορικών του μέσων.

- 1.2 Οι δαπάνες προμηθείας των πάσης φύσεως, ενσωματωμένων και μη, κυρίων και βοηθητικών υλικών, μεταφοράς τους στις θέσεις εκτέλεσης των εργασιών, αποθήκευσης, φύλαξης, επεξεργασίας τους (αν απαιτείται) και προσέγγισής τους, με τις απαιτούμενες φορτοεκφορτώσεις, τις ασφαλίσεις των μεταφορών, τις σταλίες των μεταφορικών μέσων και τις απαιτούμενες πλάγιες μεταφορές, εκτός των ειδικών περιπτώσεων, που η μεταφορά πληρώνεται ιδιαίτερα με αντίστοιχα άρθρα του Τιμολογίου.

Ομοίως οι δαπάνες για την φορτοεκφόρτωση και μεταφορά (με την σταλία μεταφορικών μέσων) των πλεοναζόντων ή/και ακατάλληλων προϊόντων εκσκαφών και λοιπών υλικών, σε κατάλληλους χώρους απόρριψης, λαμβανομένων υπόψη των ισχυόντων Περιβαλλοντικών Όρων, σύμφωνα με την Ε.Σ.Υ. και τους λοιπούς όρους δημοπράτησης.

Το κόστος υποδοχής σε αποδεκτούς χώρους, των αποβλήτων από εκσκαφές, κατασκευές και κατεδαφίσεις (ΑΕΚΚ), όπως αυτά καθορίζονται στην ΚΥΑ 36259/1757/Ε103/2010 (ΦΕΚ 1312Β/2010) και εξειδικεύονται με την Εγκύκλιο αρ. πρωτ. οικ 4834/25-1-2013 του Υπουργείου Περιβάλλοντος Ενέργειας και Κλιματικής Αλλαγής, δεν περιλαμβάνεται στις αντίστοιχες τιμές του τιμολογίου.

Ως «κόστος υποδοχής σε αποδεκτούς χώρους» νοείται το κόστος χρήσης του συγκεκριμένου χώρου από την παράδοση των υλικών αυτών και την επέκεινα διαχείρισή τους.

- 1.3 Οι δαπάνες μισθών, ημερομισθίων, υπερωριών, υπερεργασιών, ασφαλιστικών εισφορών (στο Ι.Κ.Α., σε ασφαλιστικές εταιρείες, ή σε άλλους ημεδαπούς ή/και αλλοδαπούς ασφαλιστικούς οργανισμούς κλπ.), δώρων εορτών, επιδομάτων που καθορίζονται από τις ισχύουσες εκάστοτε Συλλογικές Συμβάσεις Εργασίας (αδείας, οικογενειακού, θέσεως, ανθυγιεινής εργασίας, εξαιρεσίμων αργιών κ.λπ.), νυκτερινής απασχόλησης (πλην των έργων που η εκτέλεσή τους προβλέπεται κατά τις νυκτερινές

ώρες και τιμολογούνται ιδιαίτερω) κ.λπ., του πάσης φύσεως προσωπικού (εργατοτεχνικού όλων των ειδικοτήτων οδηγών και χειριστών οχημάτων και μηχανημάτων, τεχνικών συνεργείων, επιστημονικού προσωπικού και των επιστατών με εξειδικευμένο αντικείμενο, ημεδαπού ή αλλοδαπού που απασχολείται για την κατασκευή του έργου, επί τόπου ή οπουδήποτε αλλού.

1.4 Οι κάθε είδους δαπάνες για την εγκατάσταση, εξοπλισμό και λειτουργία εργοταξιακού εργαστηρίου, εάν προβλέπεται, την λήψη και μεταφορά των δοκιμών και την εκτέλεση ελέγχων και δοκιμών, είτε στο εργοταξιακό εργαστήριο ή σε κρατικό ή σε ιδιωτικό της εγκρίσεως της Υπηρεσίας, σύμφωνα με τους όρους δημοπράτησης.

1.5 Οι δαπάνες εγκατάστασης και λειτουργίας μονάδων παραγωγής προκατασκευασμένων στοιχείων, εφ' όσον προβλέπονται από τους όρους δημοπράτησης, συγκροτημάτων παραγωγής θραυστών υλικών (σπαστηροτριβείο), σκυροδέματος, ασφαλτομιγμάτων κ.λπ., στον εργοταξιακό χώρο ή εκτός αυτού.

Στις δαπάνες αυτές περιλαμβάνονται: η εξασφάλιση του απαιτούμενου χώρου, η κατασκευή των υποδομών, κτιριακών και λοιπών έργων των μονάδων, η εγκατάσταση του απαιτούμενου κατά περίπτωση εξοπλισμού, οι λειτουργικές δαπάνες πάσης φύσεως, οι φορτοεκφορτώσεις και μεταφορές των πρώτων υλών στην μονάδα και των παραγομένων προϊόντων μέχρι τις θέσεις ενσωμάτωσής τους στο Έργο, καθώς και η αποσυναρμολόγηση των εγκαταστάσεων μετά το πέρας των εργασιών, η καθαίρεση των υποδομών τους (βάσεις, τοιχία κλπ κατασκευές από σκυρόδεμα ή οποιοδήποτε άλλο υλικό) και αποκατάστασης του χώρου σε βαθμό αποδεκτό από την Υπηρεσία και σύμφωνα με τους ισχύοντες Περιβαλλοντικούς όρους.

Οι ως άνω όροι για την αποξήλωση των μονάδων και αποκατάσταση των χώρων έχουν εφαρμογή στις ακόλουθες περιπτώσεις:

- (α) Όταν η εγκατάσταση των μονάδων έχει γίνει σε χώρο που έχει παραχωρηθεί από το Δημόσιο
- (β) Όταν οι μονάδες έχουν ανεγερθεί μεν σε χώρους που έχει εξασφαλίσει ο Ανάδοχος, αλλά έχει δοθεί προσωρινή άδεια εγκατάστασης-λειτουργίας για τις ανάγκες του συγκεκριμένου έργου.

1.6 Τα πάσης φύσεως ασφάλιστρα για το προσωπικό του Έργου, τις μεταφορές, τα μεταφορικά μέσα, τα μηχανήματα έργων και τις εγκαταστάσεις,

1.7 Οι επιβαρύνσεις από την εκτέλεση των εργασιών υπό ταυτόχρονη διεξαγωγή της κυκλοφορίας και την λήψη των απαιτούμενων προστατευτικών μέτρων, οι δαπάνες των μέτρων προστασίας των όμορων κατασκευών των χώρων εκτέλεσης των εργασιών, της πρόληψης ατυχημάτων εργαζομένων ή τρίτων, της αποφυγής βλαβών σε κινητά ή ακίνητα πράγματα τρίτων, της αποφυγής ρύπανσης ρεμάτων, ποταμών, ακτών κ.λπ., καθώς και οι δαπάνες των μέτρων προστασίας των έργων σε κάθε φάση της κατασκευής τους ανεξαρτήτως της εποχής του έτους (εκσκαφές, θεμελιώσεις, ικριώματα, σκυροδετήσεις κ.λπ.) και μέχρι την οριστική παραλαβή τους.

1.8 Οι δαπάνες διεξαγωγής των ελέγχων ποιότητας και οι δαπάνες κατασκευής των πάσης φύσεως "δοκιμαστικών τμημάτων" που προβλέπονται στην Τ.Σ.Υ. και τους λοιπούς όρους δημοπράτησης (μετρήσεις, εργαστηριακοί έλεγχοι και δοκιμές, αξία υλικών, χρήση μηχανημάτων, εργασία κ.λπ.)

1.9 Οι δαπάνες διάθεσης, προσκόμισης και λειτουργίας του κυρίου και βοηθητικού μηχανικού εξοπλισμού και μέσων (π.χ. ικριωμάτων, εργαλείων) που απαιτούνται για συγκεκριμένες εργασίες/λειτουργίες του έργου, στο πλαίσιο του εγκεκριμένου χρονοδιαγράμματος, στις οποίες περιλαμβάνονται τα μισθώματα, η μεταφορά επί τόπου, η συναρμολόγηση (όταν απαιτείται), η αποθήκευση, η φύλαξη, η ασφάλιση, οι

αποδοχές οδηγών, χειριστών, βοηθών και τεχνιτών, τα καύσιμα, τα λιπαντικά και λοιπά αναλώσιμα, τα ανταλλακτικά, οι επισκευές, οι μετακινήσεις στον χώρο του έργου, οι ημεραργίες για οποιαδήποτε αιτία, οι πάσης φύσεως σταλίες και καθυστερήσεις (που δεν οφείλονται σε υπαιτιότητα του Κυρίου του Έργου), η αποσυναρμολόγησή τους (εάν απαιτείται) και η απομάκρυνσή τους από το Έργο.

Περιλαμβάνονται επίσης οι πάσης φύσεως δαπάνες του εφεδρικού εξοπλισμού που διατηρείται σε ετοιμότητα για την αντιμετώπιση βλαβών ή για οποιαδήποτε άλλη αιτία.

- 1.10 Οι δαπάνες προμηθείας ή παραγωγής, φορτοεκφόρτωσης και μεταφοράς στη θέση ενσωμάτωσης και τυχόν προσωρινών αποθέσεων και επαναφορτώσεων αδρανών υλικών προέλευσης λατομείων, ορυχείων κλπ. πλην των περιπτώσεων που στα οικεία άρθρα του παρόντος Τιμολογίου αναφέρεται ρητά ότι η μεταφορά πληρώνεται ιδιαίτερα (άρθρα που επισημαίνονται με αστερίσκο [*]).

Περιλαμβάνονται οι δαπάνες πλύσεως, ανάμιξης ή εμπλουτισμού των υλικών, ώστε να ανταποκρίνονται στις προβλεπόμενες από την Μελέτη του Έργου προδιαγραφές, λαμβανομένων υπόψη των σχετικών περιβαλλοντικών όρων

- 1.11 Οι επιβαρύνσεις από καθυστερήσεις, μειωμένη απόδοση και μετακινήσεις μηχανημάτων και προσωπικού που οφείλονται:

- (α) σε εμπόδια στο χώρο εκτέλεσης των εργασιών (αρχαιολογικά ευρήματα, δίκτυα Ο.Κ.Ω. κ.λπ.),
- (β) στην μη ολοκλήρωση των διαδικασιών απαλλοτρίωσης τμημάτων του χώρου εκτέλεσης των εργασιών (υπό την προϋπόθεση ότι παρέχεται η δυνατότητα τμηματικής εκτέλεσης των εργασιών),
- (γ) στις τυχόν ιδιαίτερες απαιτήσεις αντιμετώπισης των εμποδίων από τους αρμόδιους για αυτά φορείς (ΥΠ.ΠΟ, Δ.Ε.Η, ΔΕΥΑΧ κ.λπ.),
- (δ) στην ενδεχόμενη εκτέλεση των εργασιών κατά φάσεις λόγω των ως άνω εμποδίων,
- (ε) στην διενέργεια των απαιτούμενων μετρήσεων, ελέγχων και ερευνών (τοπογραφικών, εργαστηριακών, γεωτεχνικών κ.α.), καθώς και στις λοιπές υποχρεώσεις του Αναδόχου που προβλέπονται στα τεύχη δημοπράτησης, είτε τα ως άνω αποζημιώνονται ιδιαίτερα είτε είναι ανηγμένα στο ποσοστό Γ.Ε.& Ο.Ε. ή σε άλλα άρθρα του παρόντος Τιμολογίου
- (στ) στην λήψη μέτρων για την εξασφάλιση της κυκλοφορίας πεζών και οχημάτων,
- (ζ) σε προσωρινές ή μόνιμες κυκλοφοριακές ρυθμίσεις στην ευρύτερη περιοχή του έργου για οποιαδήποτε αιτία (π.χ. εορτές, εργασίες συντήρησης οδικού δικτύου και υποδομών, βλάβες σε άλλα έργα, εκτέλεση άλλων έργων κλπ.).

- 1.12 Οι δαπάνες λήψης μέτρων για την ομαλή και ασφαλή διακίνηση πεζών και οχημάτων στις θέσεις εκτέλεσης των εργασιών, όπως ενδεικτικά:

- (1) Οι δαπάνες προσωρινών γεφυρώσεων ορυγμάτων πλάτους έως 3,0 m, για την αποκατάσταση της κυκλοφορίας πεζών και οχημάτων, όταν τούτο κρίνεται απαραίτητο από την Υπηρεσία ή τις αρμόδιες Αρχές
- (2) Οι δαπάνες λήψης προστατευτικών μέτρων για την απρόσκοπτη και ασφαλή κυκλοφορία πεζών και οχημάτων στην περίμετρο των χώρων εκτέλεσης των εργασιών, όπου απαιτείται, ήτοι για την περιφράξη των ορυγμάτων και γενικά των χώρων εκτέλεσης εργασιών, την ενημέρωση του κοινού, την σήμανση και φωτεινή σηματοδότηση του εργοταξιακού χώρου (πλην εκείνης που προκύπτει από μελέτη σήμανσης και τιμολογείται ιδιαίτερα), την προσωρινή διευθέτηση και

αποκατάσταση της κυκλοφορίας κλπ. καθώς και οι δαπάνες για την απομάκρυνση των παραπάνω προσωρινών κατασκευών και σήμανσης μετά την περαίωση των εργασιών και την πλήρη αποκατάσταση της αρχικής σήμανσης.

- 1.13 Οι δαπάνες των τοπογραφικών εργασιών (αποτυπώσεων, πασσαλώσεων, αναπασσαλώσεων, πύκνωσης τριγωνομετρικού και πολυγωνομετρικού δικτύου, εγκατάστασης χωροσταθμικών αφετηριών κ.λπ.) που απαιτούνται για την χάραξη των επιμέρους στοιχείων του έργου, οι δαπάνες σύνταξης μελετών εφαρμογής (όταν απαιτείται για την προσαρμογή των στοιχείων της οριστικής μελέτης στο ακριβές ανάγλυφο του εδάφους ή υφιστάμενες κατασκευές), κατασκευαστικών σχεδίων και σχεδίων λεπτομερειών, οι δαπάνες ανίχνευσης και εντοπισμού εμποδίων στον χώρο εκτέλεσης του έργου και εκπόνησης μελετών αντιμετώπισης αυτών (λ.χ. υπάρχοντα θεμέλια, υψηλός ορίζοντας υπογείων υδάτων, δίκτυα Οργανισμών Κοινής Ωφελείας [ΟΚΩ]),
- 1.14 Οι δαπάνες αποτύπωσης τεχνικών έργων και λοιπών εγκαταστάσεων που απαντώνται στο χώρο του έργου, οι δαπάνες επαλήθευσης των στοιχείων εδάφους με τοπογραφικές μεθόδους καθώς και οι δαπάνες λήψης επιμετρητικών στοιχείων κατ' αντιπαράσταση με εκπρόσωπο της Υπηρεσίας και σύνταξης των πάσης φύσεως επιμετρητικών σχεδίων, πινάκων και υπολογισμών που θα υποβληθούν στην Υπηρεσία προς έλεγχο.
- 1.15 Η δαπάνη σύνταξης των αναπτυγμάτων και πινάκων οπλισμού σκυροδεμάτων (όταν αυτοί δεν περιλαμβάνονται στη μελέτη).
- 1.16 Οι δαπάνες ενημέρωσης των οριζοντιογραφιών της μελέτης με τα στοιχεία των εντοπιζομένων με ερευνητικές τομές ή κατά την εκτέλεση των εργασιών δικτύων Ο.Κ.Ω.
- 1.17 Οι δαπάνες των αντλήσεων (πλην των αντλήσεων κατά την κατασκευή τεχνικών εντός κοίτης ποταμών ή στην περίπτωση που δεν υπάρχει δυνατότητα παροχέτευσης προς φυσικό ή τεχνητό αποδέκτη υδάτων) καθώς και των προσωρινών διευθετήσεων για την αντιμετώπιση των επιφανειακών, υπογείων και πηγαίων νερών ώστε να προστατεύονται τόσο τα κατασκευαζόμενα όσο και τα υπάρχοντα έργα και το περιβάλλον γενικότερα, εκτός αν προβλέπεται διαφορετικά στα τεύχη δημοπράτησης.
- 1.18 Οι δαπάνες που απορρέουν από δικαιώματα κατοχυρωμένων μεθόδων και ευρεσιτεχνιών που εφαρμόζονται κατά οποιονδήποτε τρόπο για την έντεχνη εκτέλεση των εργασιών.
- 1.19 Οι δαπάνες διαμόρφωσης προσβάσεων, προσπελάσεων και δαπέδων εργασίας στα διάφορα τμήματα του έργου, και γενικά κάθε βοηθητικής κατασκευής που θα απαιτηθεί σε οποιοδήποτε στάδιο των εργασιών, όταν δεν προβλέπεται ιδιαίτερη επιμέτρηση αυτών στα συμβατικά τεύχη, καθώς και οι δαπάνες αποξήλωσης των προσωρινών κατασκευών και περιβαλλοντικής αποκατάστασης των χώρων (προσβάσεων, προσπελάσεων, δαπέδων εργασίας κ.λπ.) εκτός εάν υπάρχει έγγραφη αποδοχή της Υπηρεσίας για την διατήρησή τους.
- 1.20 Οι δαπάνες για την προστασία και την εξασφάλιση της λειτουργίας των δικτύων Ο.Κ.Ω. που διασχίζουν εγκάρσια τα ορύγματα ή επηρεάζονται τοπικά από τις εκτελούμενες εργασίες, Την αποκλειστική ευθύνη για την πρόκληση ζημιών και φθορών στα δίκτυα αυτά θα φέρει, τόσο αστικά όσο και ποινικά και μέχρι περαίωσης των εργασιών, ο Ανάδοχος του Έργου.
- 1.21 Οι δαπάνες πρόληψης και αποκατάστασης κάθε είδους ζημιάς καθώς και οι αποζημιώσεις για κάθε είδους βλάβη ή μη συνήθη φθορά επί υφισταμένων κατασκευών κατά την εκτέλεση των εργασιών ή την διακίνηση βαρέως εξοπλισμού του Αναδόχου (π.χ. μεταφορικών μέσων μεγάλης χωρητικότητας, ερπυστριοφόρων μηχανημάτων

κ.λπ.) που οφείλονται σε μη τήρηση των συμβατικών όρων, των υποδείξεων της Υπηρεσίας, των ισχυουσών διατάξεων και γενικότερα σε υπαιτιότητα του Αναδόχου.

- 1.22 Εφ' όσον δεν προβλέπεται ιδιαίτερη πληρωμή στα συμβατικά τεύχη: Οι πάσης φύσεως δαπάνες για τις εργοταξιακές οδούς που προκύπτουν από τη μεθοδολογία κατασκευής του Αναδόχου και απαιτούνται για την ασφαλή διακίνηση εξοπλισμού και υλικών κατασκευής του Έργου (μίσθωση ή εξασφάλιση δικαιωμάτων διέλευσης από ιδιωτική έκταση, κατασκευή των οδών ή βελτίωση υπαρχουσών, σήμανση, συντήρηση), καθώς και οι δαπάνες εξασφάλισης των αναγκαίων χώρων απόθεσης των πλεοναζόντων ή ακαταλλήλων προϊόντων εκσκαφών (καταβολή τιμήματος προς ιδιοκτήτες, αν απαιτείται, εξασφάλιση σχετικών αδειών, κατασκευή οδών προσπέλασης ή επέκταση ή βελτίωση υπαρχουσών) και η τελική διαμόρφωση των χώρων μετά την περαίωση των εργασιών, σύμφωνα με τους εγκεκριμένους περιβαλλοντικούς όρους.
- 1.23 Οι δαπάνες των προεργασιών στις παλιές ή νέες επιφάνειες οδοστρωμάτων για την εφαρμογή ασφαλικών επιστρώσεων επ' αυτών, όπως π.χ. σκούπισμα, καθαρισμός, δημιουργία οπών αγκύρωσης (πικούνισμα), καθώς και οι δαπάνες μεταφοράς και απόθεσης των προϊόντων που παράγονται ως αποτέλεσμα των παραπάνω εργασιών.
- 1.24 Οι δαπάνες διάνοιξης τομών ή οπών στα τοιχώματα υφισταμένων αγωγών, φρεατίων, τεχνικών έργων κ.λπ., με οποιαδήποτε μέσα, για τη σύνδεση νέων συμβαλλόντων αγωγών, εκτός αν προβλέπεται ιδιαίτερη πληρωμή προς τούτο στα τεύχη δημοπράτησης.
- 1.25 Οι δαπάνες των ειδικών μελετών, που προβλέπεται στα τεύχη δημοπράτησης να εκπονηθούν από τον Ανάδοχο χωρίς ιδιαίτερη αμοιβή, όπως μελέτες σύνθεσης σκυροδεμάτων και ασφαλομιγμάτων, μελέτες ικριωμάτων κ.λπ.
- 1.26 Οι δαπάνες έκδοσης των απαιτούμενων αδειών εκτέλεσης εργασιών από τις αρμόδιες Αρχές, την Πολεοδομία και τους Οργανισμούς Κοινής Ωφελείας, εκτός αν προβλέπεται ιδιαίτερη πληρωμή προς τούτο στα τεύχη δημοπράτησης.
- 1.27 Οι δαπάνες λήψης μέτρων για την εξασφάλιση της συνεχούς και απρόσκοπτης λειτουργίας των υπαρχόντων στην περιοχή του Έργου δικτύων (δίκτυα ύδρευσης, άρδευσης, αποχέτευσης και αποστράγγισης, τάφροι, διώρυγες, υδατορέματα κ.λπ.), τα οποία επηρεάζονται από την εκτέλεση των εργασιών, και ιδιαίτερα όταν:
- (1) τα δίκτυα είναι σχετικά ανεπαρκή και ευαίσθητα σε δυσμενή μεταχείριση,
 - (2) θα επιβαρυνθεί υπέρμετρα η λειτουργικότητα των δικτύων αν ο Ανάδοχος δεν λάβει μέτρα για να αποτρέψει την είσοδο φερτών υλών από τις χωματοουργικές, κυρίως, ή άλλες εργασίες.

Οι τιμές μονάδας του παρόντος Τιμολογίου προσαυξάνονται κατά το ποσοστό Γενικών Εξόδων (Γ.Ε.) και Οφέλους του Αναδόχου (Ο.Ε.), στο οποίο περιλαμβάνονται οι πάσης φύσεως δαπάνες οι οποίες δεν μπορούν να κατανεμηθούν σε συγκεκριμένες εργασίες αλλά αφορούν συνολικά το κόστος του έργου όπως, κρατήσεις ή υποχρεώσεις αυτού, όπως δαπάνες διοίκησης και επίβλεψης του Έργου, σήμανσης εργοταξίων, φόροι, δασμοί, ασφάλιστρα, τόκοι κεφαλαίων κίνησης, προμήθειες εγγυητικών επιστολών, έξοδα λειτουργίας γραφείων κ.λπ., τα επισφαλή έξοδα πάσης φύσεως καθώς και το προσδοκώμενο κέρδος από την εκτέλεση των εργασιών.

Το ως άνω ποσοστό Γ.Ε. & Ο.Ε., ανέρχεται σε δέκα οκτώ τοις εκατό (18%) του προϋπολογισμού των εργασιών, όπως αυτός προκύπτει βάσει των τιμών του Τιμολογίου Προσφοράς του αναδόχου, σύμφωνα με τις κείμενες διατάξεις, και διακρίνεται σε:

- (α) Σταθερά έξοδα, δηλαδή άπαξ αναλαμβανόμενα κατά τη διάρκεια της σύμβασης, τα οποία περιλαμβάνουν τις δαπάνες:

- (1) Εξασφάλισης και διαρρύθμισης εργοταξιακών χώρων, για την ανέγερση κύριων και βοηθητικών εργοταξιακών εγκαταστάσεων π.χ. γραφείων, εργαστηρίων και λοιπών εγκαταστάσεων του Αναδόχου ή άλλων, εφόσον προβλέπεται στα έγγραφα της σύμβασης.
 - (2) Ανέγερσης κύριων και βοηθητικών εργοταξιακών εγκαταστάσεων του Αναδόχου ή άλλων, εφόσον προβλέπεται στα έγγραφα της σύμβασης.
 - (3) Περίφραξης ή/και διατάξεων επιτήρησης εργοταξιακών εγκαταστάσεων και χώρων εκτέλεσης εργασιών εφόσον προβλέπεται στα έγγραφα της σύμβασης.
 - (4) Εξοπλισμού κύριων και βοηθητικών εργοταξιακών εγκαταστάσεων για τη διασφάλιση λειτουργικής ετοιμότητας, εξασφάλισης ύδρευσης, ηλεκτρικού ρεύματος, τηλεφωνικής σύνδεσης και αποχέτευσης, καθώς και λοιπών απαιτούμενων ευκολιών, σύμφωνα με τους όρους δημοπράτησης.
 - (5) Απομάκρυνσης κύριων και βοηθητικών εργοταξιακών εγκαταστάσεων μετά την περαίωση του έργου, καθώς και οι δαπάνες αποκατάστασης των χώρων κατά τρόπο αποδεκτό και σύμφωνα με τους εγκεκριμένους Περιβαλλοντικούς Όρους.
 - (6) Κινητοποίησης (εισκόμισης στο εργοτάξιο) του απαιτούμενου εξοπλισμού γενικής χρήσης (π.χ. γερανοί, οχήματα μεταφοράς προσωπικού), όπως προβλέπεται στο χρονοδιάγραμμα του έργου και αποκινητοποίησης με το πέρας του προβλεπόμενου χρόνου απασχόλησης.
 - (7) Οι δαπάνες επισκόπησης των μελετών του έργου και τυχόν συμπληρώσεις τροποποιήσεις, εφόσον δεν περιλαμβάνονται στο άμεσο κόστος.
 - (8) Οι δαπάνες συμπλήρωσης των ΣΑΥ/ΦΑΥ (Σχέδιο Ασφάλειας και Υγείας/Φάκελος Ασφάλειας και Υγείας), σύμφωνα με τις κείμενες διατάξεις.
 - (9) Για φόρους.
 - (10) Για εγγυητικές.
 - (11) Ασφάλισης του έργου.
 - (12) Προσυμβατικού σταδίου.
 - (13) Διάθεσης μέσων ατομικής προστασίας.
 - (14) Για επισφαλή έξοδα πάσης φύσεως (π.χ. εξεύρεσης χώρων γραφείων και λοιπών εγκαταστάσεων, χρηματοοικονομικών εξόδων, απαιτήσεως για μελέτες που μπορεί να προκύψουν κατά την πορεία των εργασιών, εκτεταμένες διαφωνίες και απαίτηση ισχυρής νομικής υποστήριξης, απαιτήσεις για μέτρα προστασίας από μη ληφθείσες υπόψη ακραίες επιτόπου συνθήκες, κλοπές μη καλυπτόμενες από ασφάλιση).
- (β) Χρονικώς συντηρημένα έξοδα, δηλαδή εξαρτώμενα από τη χρονική διάρκεια της σύμβασης, τα οποία περιλαμβάνουν τις δαπάνες:
- (1) Χρήσεως - λειτουργίας των εργοταξιακών εγκαταστάσεων και ευκολιών (περιλαμβάνει τη χρήση των εγκαταστάσεων και χώρων καθαρών σύμφωνα με τις προβλέψεις των εγκεκριμένων Περιβαλλοντικών Όρων)
 - (2) Προσωπικού γενικής επιστάσεως και διοίκησης του Αναδόχου και υπό την προϋπόθεση μόνιμης και αποκλειστικής απασχόλησης στο έργο (σε περίπτωση μη μόνιμης και αποκλειστικής απασχόλησης θα λαμβάνεται υπόψη ο χρόνος απασχόλησης και η διαθεσιμότητα στο έργο). Ανηγγόμενες περιλαμβάνονται και οι δαπάνες για προβλεπόμενες νόμιμες αποζημιώσεις. Το επιστημονικό προσωπικό και οι επιστάτες, με εξειδικευμένο αντικείμενο (π.χ. χημатурικά, τεχνικά, ασφαλικά) δεν περιλαμβάνονται.
 - (3) Νομικής υποστήριξης

- (4) Εξωτερικών τεχνικών συμβούλων με ad hoc μετάκληση
- (5) Για την εκτέλεση των καθηκόντων της παραπάνω κατηγορίας προσωπικού π.χ. χρήση αυτοκινήτων
- (6) Λειτουργίας μηχανημάτων γενικής χρήσης π.χ. γερανοί, οχήματα μεταφοράς προσωπικού
- (7) Μετρήσεων γενικών δεικτών και παραμέτρων που προβλέπονται στους εγκεκριμένους περιβαλλοντικούς όρους και λήψη μέτρων για συμμόρφωση προς αυτούς
- (8) Συντήρησης του έργου για τον προβλεπόμενο χρόνο
- (9) Τόκοι κεφαλαίων κίνησης και γενικότερα χρηματοοικονομικό κόστος
- (10) Το αναλογούν, σε σχέση με τη συμμετοχή του στον κύκλο εργασιών της επιχείρησης, κόστος έδρας επιχείρησης ή/και λειτουργίας κοινοπραξίας

Ο Φόρος Προστιθέμενης Αξίας (Φ.Π.Α) επί των λογαριασμών του Αναδόχου βαρύνει τον Κύριο του Έργου.

Εάν προκύψει ανάγκη εκτέλεσης εργασιών που παρουσιάζουν διαφορετικά χαρακτηριστικά έναντι παρεμφερών προς αυτές εργασιών που περιλαμβάνονται στο παρόν Τιμολόγιο, αποδεκτά όμως σύμφωνα με τους όρους δημοπράτησης, ή εργασιών που επιμετρώνται διαφορετικά, οι εργασίες αυτές είναι δυνατόν να αναχθούν σε άρθρα του παρόντος Τιμολογίου με αναγωγή των μεγεθών τους σύμφωνα με το ακόλουθο παράδειγμα:

- (1) Διάτρητοι σωλήνες στραγγιστηρίων, αγωγοί αποχέτευσης ομβρίων και ακαθάρτων από σκυρόδεμα, PVC κ.λπ.

Για ονομαστική διάμετρο D_N χρησιμοποιούμενου σωλήνα διαφορετική από τις αναφερόμενες στα υποάρθρα των αντιστοίχων άρθρων του παρόντος Τιμολογίου και για αντίστοιχο υλικό κατασκευής, κατηγορία αντοχής και μέθοδο προστασίας, θα γίνεται αναγωγή του μήκους του χρησιμοποιούμενου σωλήνα σε μήκος σωλήνα της αμέσως μικρότερης στο παρόν Τιμολόγιο ονομαστικής διαμέτρου, με βάση το λόγο:

$$D_N / D_M$$

όπου D_N : Ονομαστική διάμετρος του χρησιμοποιούμενου σωλήνα

D_M : Η αμέσως μικρότερη διάμετρος σωλήνα που περιλαμβάνεται στο παρόν Τιμολόγιο.

Αν δεν υπάρχει μικρότερη διάμετρος ως D_M θα χρησιμοποιείται η αμέσως μεγαλύτερη υπάρχουσα διάμετρος.

- (2) Μόρφωση αρμών με προκατασκευασμένες πλάκες τύπου FLEXCELL ή αναλόγου

Για πάχος D_N χρησιμοποιούμενης πλάκας μεγαλύτερο από το πάχος της συμβατικής πλάκας του παρόντος τιμολογίου (12 mm), θα γίνεται αναγωγή της επιφάνειας της χρησιμοποιούμενης πλάκας σε επιφάνεια συμβατικής πλάκας πάχους 12 mm, με βάση το λόγο:

$$D_N / 12$$

όπου D_N : Το πάχος της χρησιμοποιούμενης πλάκας σε mm.

- (3) Στεγάνωση αρμών με ταινίες τύπου HYDROFOIL PVC

Για πλάτος B_N χρησιμοποιούμενης ταινίας μεγαλύτερο από το πλάτος της συμβατικής ταινίας του παρόντος Τιμολογίου (240 mm), θα γίνεται αναγωγή του μήκους της χρησιμοποιούμενης ταινίας σε μήκος συμβατική ταινίας πλάτους 240 mm, με βάση το λόγο: $B_N / 240$

όπου B_N : Το πλάτος της χρησιμοποιούμενης ταινίας σε mm

Παρεμφερής πρακτική μπορεί να έχει εφαρμογή και σε άλλες περιπτώσεις άρθρων του παρόντος Τιμολογίου. Όπου στα επιμέρους άρθρα υπάρχει αναφορά σε ΕΤΕΠ των οποίων έχει αρθεί με απόφαση η υποχρεωτική εφαρμογή, η σχετική αναφορά μπορεί να αντιστοιχίζεται με αναφορά σε ΠΕΤΕΠ ή άλλο πρότυπο που θα περιλαμβάνεται σε σχετικό πίνακα στους γενικούς όρους του παρόντος.

Οι τιμές μονάδος του παρόντος Τιμολογίου που φέρουν την σήμανση [*] παραπλεύρως της αναγραφόμενης τιμής σε ΕΥΡΩ δεν συμπεριλαμβάνουν την δαπάνη της καθαρής μεταφοράς των, κατά περίπτωση, υλικών ή προϊόντων.

Η Δημοπρατούσα Αρχή θα προσθέτει στις τιμές αυτές την δαπάνη του μεταφορικού έργου, με βάση τα στοιχεία της μελέτης και τις συνθήκες εκτέλεσης του έργου.

Για τον προσδιορισμό της ως άνω δαπάνης του μεταφορικού έργου καθορίζονται οι ακόλουθες τιμές μονάδας σε €/m³.km

Σε αστικές περιοχές	
- απόσταση < 5 km	0,28
- απόσταση ≥ 5 km	0,21
Εκτός πόλεως	
· οδοί καλής βατότητας	
- απόσταση < 5 km	0,20
- απόσταση ≥ 5 km	0,19
· οδοί κακής βατότητας	
- απόσταση < 5 km	0,25
- απόσταση ≥ 5 km	0,21
· εργοταξιακές οδοί	
- απόσταση < 3 km	0,22
- απόσταση ≥ 3 km	0,20
Πρόσθετη τιμή για παρατεταμένη αναμονή φορτοεκφόρτωσης (ασφαλτικά, εκσκαφές θεμελίων και χανδάκων, μικρής κλίμακας εκσκαφές)	0,03

Οι τιμές αυτές έχουν εφαρμογή στον προσδιορισμό της τιμής του αστερίσκου [*] των άρθρων του παρόντος τιμολογίου των οποίων οι εργασίες επιμετρώνται σε κυβικά μέτρα (m³), κατά τον τρόπο που καθορίζεται σε έκαστο άρθρο.

Σε καμία περίπτωση δεν εφαρμόζεται συντελεστής επιπλήσματος ή οποιαδήποτε άλλη προσαύξηση και ο υπολογισμός γίνεται με βάση τα επιμετρούμενα m³ κάθε εργασίας, όπως καθορίζεται στο αντίστοιχο άρθρο.

Η δαπάνη του μεταφορικού έργου, όπως προσδιορίζεται στο παρόν τιμολόγιο, προστίθεται στην τιμή βάσεως των άρθρων που επισημαίνονται με [*], και αναθεωρείται με βάση τον εκάστοτε καθοριζόμενο κωδικό αναθεώρησης (δεν προβλέπεται άλλη, ιδιαίτερη αναθεώρηση του μεταφορικού έργου).

**ΠΕΡΙΓΡΑΦΙΚΟ ΤΙΜΟΛΟΓΙΟ ΕΡΓΑΣΙΩΝ
ΕΡΓΩΝ ΟΔΟΠΟΙΙΑΣ**

ΓΕΝΙΚΟΙ ΟΡΟΙ

Αντικείμενο του παρόντος τιμολογίου είναι ο καθορισμός τιμών μονάδος των εργασιών, που είναι απαραίτητες για την έντεχνη ολοκλήρωση του Έργου, όπως προδιαγράφεται στα λοιπά Τεύχη Δημοπράτησης που ορίζονται στη Διακήρυξη.

1. Οι τιμές μονάδας του παρόντος Τιμολογίου αναφέρονται σε μονάδες πλήρως περαιωμένων εργασιών, όπως περιγράφονται αναλυτικά παρακάτω, οι οποίες θα εκτελεστούν στην περιοχή του Έργου. Οι τιμές μονάδος περιλαμβάνουν όλες τις δαπάνες που αναφέρονται στην περιγραφή των εργασιών, καθώς και όσες απαιτούνται για την πλήρη και έντεχνη εκτέλεση των εργασιών, σύμφωνα και με τα λοιπά Τεύχη Δημοπράτησης.

Καμιά αξίωση ή αμφισβήτηση δεν μπορεί να θεμελιωθεί, ως προς το είδος και την απόδοση των μηχανημάτων, τις ειδικότητες και τον αριθμό του εργατοτεχνικού προσωπικού και την δυνατότητα χρησιμοποίησης ή μή μηχανικών μέσων, εκτός αν άλλως ορίζεται στα άρθρα του παρόντος.

Σύμφωνα με τα παραπάνω, με τις τιμές μονάδος του παρόντος Τιμολογίου προκύπτει το προϋπολογιζόμενο άμεσο κόστος του Έργου, δηλαδή το συνολικό κόστος των επί μέρους εργασιών ή λειτουργιών, οι οποίες συνθέτουν το φυσικό αντικείμενο του Έργου. Στις τιμές μονάδος αυτές, ενδεικτικά και όχι περιοριστικά, περιλαμβάνονται τα κάτωθι:

- 1.1 Κάθε είδους επιβάρυνση των ενσωματωμένων υλικών από φόρους, τέλη, δασμούς, έξοδα εκτελωνισμού, ειδικούς φόρους κ.λπ., πλην του Φ.Π.Α. Ο Ανάδοχος δεν απαλλάσσεται από τα τέλη διοδίων των κάθε είδους μεταφορικών του μέσων.
- 1.2 Οι δαπάνες προμηθείας των πάσης φύσεως, ενσωματωμένων και μη, κυρίων και βοηθητικών υλικών, μεταφοράς τους στις θέσεις εκτέλεσης των εργασιών, αποθήκευσης, φύλαξης, επεξεργασίας τους (αν απαιτείται) και προσέγγισής τους, με τις απαιτούμενες φορτοεκφορτώσεις, τις ασφαλίσσεις των μεταφορών, τις σταλίες των μεταφορικών μέσων και τις απαιτούμενες πλάγιες μεταφορές, εκτός των ειδικών περιπτώσεων, που η μεταφορά πληρώνεται ιδιαίτερα με αντίστοιχα άρθρα του Τιμολογίου.

Ομοίως οι δαπάνες για την φορτοεκφόρτωση και μεταφορά (με την σταλία μεταφορικών μέσων) των πλεοναζόντων ή/και ακατάλληλων προϊόντων εκσκαφών και λοιπών υλικών, σε κατάλληλους χώρους απόρριψης, λαμβανομένων υπόψη των ισχυόντων Περιβαλλοντικών Όρων, σύμφωνα με την Ε.Σ.Υ. και τους λοιπούς όρους δημοπράτησης.

Το κόστος υποδοχής σε αποδεκτούς χώρους, των αποβλήτων από εκσκαφές, κατασκευές και κατεδαφίσεις (ΑΕΚΚ), όπως αυτά καθορίζονται στην ΚΥΑ 36259/1757/Ε103/2010 (ΦΕΚ 1312Β/2010) και εξειδικεύονται με την Εγκύκλιο αρ. πρωτ. οικ 4834/25-1-2013 του Υπουργείου Περιβάλλοντος Ενέργειας και Κλιματικής Αλλαγής, δεν περιλαμβάνεται στις αντίστοιχες τιμές του τιμολογίου.

Ως «κόστος υποδοχής σε αποδεκτούς χώρους» νοείται το κόστος χρήσης του συγκεκριμένου χώρου από την παράδοση των υλικών αυτών και την επέκεια διαχείρισή τους.

- 1.3 Οι δαπάνες μισθών, ημερομισθίων, υπερωριών, υπερεργασιών, ασφαλιστικών εισφορών (στο Ι.Κ.Α., σε ασφαλιστικές εταιρείες, ή σε άλλους ημεδαπούς ή/και αλλοδαπούς ασφαλιστικούς οργανισμούς κ.λπ.), δώρων εορτών, επιδομάτων που καθορίζονται από τις ισχύουσες εκάστοτε Συλλογικές Συμβάσεις Εργασίας

(αδείας, οικογενειακού, θέσεως, ανθυγιεινής εργασίας, εξαιρεσίμων αργιών κλπ), νυκτερινής απασχόλησης (πλην των έργων που η εκτέλεσή τους προβλέπεται κατά τις νυκτερινές ώρες και τιμολογούνται ιδιαίτερα) κ.λπ., του πάσης φύσεως προσωπικού (εργατοτεχνικού όλων των ειδικοτήτων οδηγών και χειριστών οχημάτων και μηχανημάτων, τεχνιτών συνεργείων, επιστημονικού προσωπικού και των επιστατών με εξειδικευμένο αντικείμενο, ημεδαπού ή αλλοδαπού που απασχολείται για την κατασκευή του έργου, επί τόπου ή οπουδήποτε αλλού.

1.4 Οι κάθε είδους δαπάνες για την εγκατάσταση, εξοπλισμό και λειτουργία εργοταξιακού εργαστηρίου, εάν προβλέπεται, την λήψη και μεταφορά των δοκιμών και την εκτέλεση ελέγχων και δοκιμών, είτε στο εργοταξιακό εργαστήριο ή σε κρατικό ή σε ιδιωτικό της εγκρίσεως της Υπηρεσίας, σύμφωνα με τους όρους δημοπράτησης.

1.5 Οι δαπάνες εγκατάστασης και λειτουργίας μονάδων παραγωγής προκατασκευασμένων στοιχείων, εφ' όσον προβλέπονται από τους όρους δημοπράτησης, συγκροτημάτων παραγωγής θραυστών υλικών (σπαστηροτριβείο), σκυροδέματος, ασφαλτομιγμάτων κλπ, στον εργοταξιακό χώρο ή εκτός αυτού.

Στις δαπάνες αυτές περιλαμβάνονται: η εξασφάλιση του απαιτούμενου χώρου, η κατασκευή των υποδομών, κτιριακών και λοιπών έργων των μονάδων, η εγκατάσταση του απαιτούμενου κατά περίπτωση εξοπλισμού, οι λειτουργικές δαπάνες πάσης φύσεως, οι φορτοεκφορτώσεις και μεταφορές των πρώτων υλών στην μονάδα και των παραγομένων προϊόντων μέχρι τις θέσεις ενσωμάτωσής τους στο Έργο, καθώς και η αποσυναρμολόγηση των εγκαταστάσεων μετά το πέρας των εργασιών, η καθαίρεση των υποδομών τους (βάσεις, τοιχία κ.λπ. κατασκευές από σκυρόδεμα ή οποιοδήποτε άλλο υλικό) και αποκατάστασης του χώρου σε βαθμό αποδεκτό από την Υπηρεσία και σύμφωνα με τους ισχύοντες Περιβαλλοντικούς όρους.

Οι ως άνω όροι για την αποξήλωση των μονάδων και αποκατάσταση των χώρων έχουν εφαρμογή στις ακόλουθες περιπτώσεις:

- (α) Όταν η εγκατάσταση των μονάδων έχει γίνει σε χώρο που έχει παραχωρηθεί από το Δημόσιο
- (β) Όταν οι μονάδες έχουν ανεγερθεί μεν σε χώρους που έχει εξασφαλίσει ο Ανάδοχος, αλλά έχει δοθεί προσωρινή άδεια εγκατάστασης-λειτουργίας για τις ανάγκες του συγκεκριμένου έργου.

1.6 Τα πάσης φύσεως ασφάλιστρα για το προσωπικό του Έργου, τις μεταφορές, τα μεταφορικά μέσα, τα μηχανήματα έργων και τις εγκαταστάσεις,

1.7 Οι επιβαρύνσεις από την εκτέλεση των εργασιών υπό ταυτόχρονη διεξαγωγή της κυκλοφορίας και την λήψη των απαιτούμενων προστατευτικών μέτρων, οι δαπάνες των μέτρων προστασίας των όμορων κατασκευών των χώρων εκτέλεσης των εργασιών, της πρόληψης ατυχημάτων εργαζομένων ή τρίτων, της αποφυγής βλαβών σε κινητά ή ακίνητα πράγματα τρίτων, της αποφυγής ρύπανσης ρεμάτων, ποταμών, ακτών κ.λπ., καθώς και οι δαπάνες των μέτρων προστασίας των έργων σε κάθε φάση της κατασκευής τους ανεξαρτήτως της εποχής του έτους (εκσκαφές, θεμελιώσεις, ικρίωματα, σκυροδετήσεις κ.λπ.) και μέχρι την οριστική παραλαβή τους.

1.8 Οι δαπάνες διεξαγωγής των ελέγχων ποιότητας και οι δαπάνες κατασκευής των πάσης φύσεως "δοκιμαστικών τμημάτων" που προβλέπονται στην Τ.Σ.Υ. και τους λοιπούς όρους δημοπράτησης (μετρήσεις, εργαστηριακοί έλεγχοι και δοκιμές, αξία υλικών, χρήση μηχανημάτων, εργασία κ.λπ.)

- 1.9 Οι δαπάνες διάθεσης, προσκόμισης και λειτουργίας του κυρίου και βοηθητικού μηχανικού εξοπλισμού και μέσων (π.χ. ικριωμάτων, εργαλείων) που απαιτούνται για συγκεκριμένες εργασίες/λειτουργίες του έργου, στο πλαίσιο του εγκεκριμένου χρονοδιαγράμματος, στις οποίες περιλαμβάνονται τα μισθώματα, η μεταφορά επί τόπου, η συναρμολόγηση (όταν απαιτείται), η αποθήκευση, η φύλαξη, η ασφάλιση, οι αποδοχές οδηγών, χειριστών, βοηθών και τεχνιτών, τα καύσιμα, τα λιπαντικά και λοιπά αναλώσιμα, τα ανταλλακτικά, οι επισκευές, οι μετακινήσεις στον χώρο του έργου, οι ημεραργίες για οποιαδήποτε αιτία, οι πάσης φύσεως σταλίες και καθυστερήσεις (που δεν οφείλονται σε υπαιτιότητα του Κυρίου του Έργου), η αποσυναρμολόγησή τους (εάν απαιτείται) και η απομάκρυνσή τους από το Έργο.
- Περιλαμβάνονται επίσης οι πάσης φύσεως δαπάνες του εφεδρικού εξοπλισμού που διατηρείται σε ετοιμότητα για την αντιμετώπιση βλαβών ή για οποιαδήποτε άλλη αιτία.
- 1.10 Οι δαπάνες προμηθείας ή παραγωγής, φορτοεκφόρτωσης και μεταφοράς στη θέση ενσωμάτωσης και τυχόν προσωρινών αποθέσεων και επαναφορτώσεων αδρανών υλικών προέλευσης λατομείων, ορυχείων κλπ. πλην των περιπτώσεων που στα οικεία άρθρα του παρόντος Τιμολογίου αναφέρεται ρητά ότι η μεταφορά πληρώνεται ιδιαίτερα (άρθρα που επισημαίνονται με αστερίσκο [*]).
- Περιλαμβάνονται οι δαπάνες πλύσεως, ανάμιξης ή εμπλουτισμού των υλικών, ώστε να ανταποκρίνονται στις προβλεπόμενες από την Μελέτη του Έργου προδιαγραφές, λαμβανομένων υπόψη των σχετικών περιβαλλοντικών όρων
- 1.11 Οι επιβαρύνσεις από καθυστερήσεις, μειωμένη απόδοση και μετακινήσεις μηχανημάτων και προσωπικού που οφείλονται:
- (α) σε εμπόδια στο χώρο εκτέλεσης των εργασιών (αρχαιολογικά ευρήματα, δίκτυα Ο.Κ.Ω. κ.λπ.),
 - (β) στην μη ολοκλήρωση των διαδικασιών απαλλοτρίωσης τμημάτων του χώρου εκτέλεσης των εργασιών (υπό την προϋπόθεση ότι παρέχεται η δυνατότητα τμηματικής εκτέλεσης των εργασιών),
 - (γ) στις τυχόν ιδιαίτερες απαιτήσεις αντιμετώπισης των εμποδίων από τους αρμόδιους για αυτά φορείς (ΥΠ.ΠΟ, Δ.Ε.Η, ΔΕΥΑΧ κ.λπ.),
 - (δ) στην ενδεχόμενη εκτέλεση των εργασιών κατά φάσεις λόγω των ως άνω εμποδίων,
 - (ε) στην διενέργεια των απαιτούμενων μετρήσεων, ελέγχων και ερευνών (τοπογραφικών, εργαστηριακών, γεωτεχνικών κ.α.), καθώς και στις λοιπές υποχρεώσεις του Αναδόχου που προβλέπονται στα τεύχη δημοπράτησης, είτε τα ως άνω αποζημιώνονται ιδιαίτερα είτε είναι ανηγμένα στο ποσοστό Γ.Ε.& Ο.Ε. ή σε άλλα άρθρα του παρόντος Τιμολογίου
 - (στ) στην λήψη μέτρων για την εξασφάλιση της κυκλοφορίας πεζών και οχημάτων,
 - (ζ) σε προσωρινές ή μόνιμες κυκλοφοριακές ρυθμίσεις στην ευρύτερη περιοχή του έργου για οποιαδήποτε αιτία (π.χ. εορτές, εργασίες συντήρησης οδικού δικτύου και υποδομών, βλάβες σε άλλα έργα, εκτέλεση άλλων έργων κ.λπ.).
- 1.12 Οι δαπάνες λήψης μέτρων για την ομαλή και ασφαλή διακίνηση πεζών και οχημάτων στις θέσεις εκτέλεσης των εργασιών, όπως ενδεικτικά:

- (1) Οι δαπάνες προσωρινών γεφυρώσεων ορυγμάτων πλάτους έως 3,0 m, για την αποκατάσταση της κυκλοφορίας πεζών και οχημάτων, όταν τούτο κρίνεται απαραίτητο από την Υπηρεσία ή τις αρμόδιες Αρχές
 - (2) Οι δαπάνες λήψης προστατευτικών μέτρων για την απρόσκοπτη και ασφαλή κυκλοφορία πεζών και οχημάτων στην περίμετρο των χώρων εκτέλεσης των εργασιών, όπου απαιτείται, ήτοι για την περίφραξη των ορυγμάτων και γενικά των χώρων εκτέλεσης εργασιών, την ενημέρωση του κοινού, την σήμανση και φωτεινή σηματοδότηση του εργοταξιακού χώρου (πλην εκείνης που προκύπτει από μελέτη σήμανσης και τιμολογείται ιδιαίτερω), την προσωρινή διευθέτηση και αποκατάσταση της κυκλοφορίας κ.λπ. καθώς και οι δαπάνες για την απομάκρυνση των παραπάνω προσωρινών κατασκευών και σήμανσης μετά την περαίωση των εργασιών και την πλήρη αποκατάσταση της αρχικής σήμανσης.
- 1.13 Οι δαπάνες των τοπογραφικών εργασιών (αποτυπώσεων, πασσαλώσεων, αναπασσαλώσεων, πύκνωσης τριγωνομετρικού και πολυγωνομετρικού δικτύου, εγκατάστασης χωροσταθμικών αφετηριών κ.λπ.) που απαιτούνται για την χάραξη των επιμέρους στοιχείων του έργου, οι δαπάνες σύνταξης μελετών εφαρμογής (όταν απαιτείται για την προσαρμογή των στοιχείων της οριστικής μελέτης στο ακριβές ανάγλυφο του εδάφους ή υφιστάμενες κατασκευές), κατασκευαστικών σχεδίων και σχεδίων λεπτομερειών, οι δαπάνες ανίχνευσης και εντοπισμού εμποδίων στον χώρο εκτέλεσης του έργου και εκπόνησης μελετών αντιμετώπισης αυτών (λ.χ. υπάρχοντα θεμέλια, υψηλός ορίζοντας υπογείων υδάτων, δίκτυα Οργανισμών Κοινής Ωφελείας [ΟΚΩ]),
- 1.14 Οι δαπάνες αποτύπωσης τεχνικών έργων και λοιπών εγκαταστάσεων που απαντώνται στο χώρο του έργου, οι δαπάνες επαλήθευσης των στοιχείων εδάφους με τοπογραφικές μεθόδους καθώς και οι δαπάνες λήψης επιμετρητικών στοιχείων κατ' αντιπαράσταση με εκπρόσωπο της Υπηρεσίας και σύνταξης των πάσης φύσεως επιμετρητικών σχεδίων, πινάκων και υπολογισμών που θα υποβληθούν στην Υπηρεσία προς έλεγχο.
- 1.15 Η δαπάνη σύνταξης των αναπτυγμάτων και πινάκων οπλισμού σκυροδεμάτων (όταν αυτοί δεν περιλαμβάνονται στη μελέτη.
- 1.16 Οι δαπάνες ενημέρωσης των οριζοντιογραφιών της μελέτης με τα στοιχεία των εντοπιζομένων με ερευνητικές τομές ή κατά την εκτέλεση των εργασιών δικτύων Ο.Κ.Ω.
- 1.17 Οι δαπάνες των αντλήσεων (πλην των αντλήσεων κατά την κατασκευή τεχνικών εντός κοίτης ποταμών ή στην περίπτωση που δεν υπάρχει δυνατότητα παροχέτευσης προς φυσικό ή τεχνητό αποδέκτη υδάτων) καθώς και των προσωρινών διευθετήσεων για την αντιμετώπιση των επιφανειακών, υπογείων και πηγαίων νερών ώστε να προστατεύονται τόσο τα κατασκευαζόμενα όσο και τα υπάρχοντα έργα και το περιβάλλον γενικότερα, εκτός αν προβλέπεται διαφορετικά στα τεύχη δημοπράτησης.
- 1.18 Οι δαπάνες που απορρέουν από δικαιώματα κατοχυρωμένων μεθόδων και ευρεσιτεχνιών που εφαρμόζονται κατά οποιονδήποτε τρόπο για την έντευξη εκτέλεση των εργασιών.
- 1.19 Οι δαπάνες διαμόρφωσης προσβάσεων, προσπελάσεων και δαπέδων εργασίας στα διάφορα τμήματα του έργου, και γενικά κάθε βοηθητικής κατασκευής που θα απαιτηθεί σε οποιοδήποτε στάδιο των εργασιών, όταν δεν προβλέπεται ιδιαίτερη επιμέτρηση αυτών στα συμβατικά τεύχη, καθώς και οι δαπάνες αποξήλωσης των προσωρινών κατασκευών και περιβαλλοντικής αποκατάστασης των χώρων (προσβάσεων, προσπελάσεων, δαπέδων

εργασίας κ.λπ.) εκτός εάν υπάρχει έγγραφη αποδοχή της Υπηρεσίας για την διατήρησή τους.

- 1.20 Οι δαπάνες για την προστασία και την εξασφάλιση της λειτουργίας των δικτύων Ο.Κ.Ω. που διασχίζουν εγκάρσια τα ορύγματα ή επηρεάζονται τοπικά από τις εκτελούμενες εργασίες, Την αποκλειστική ευθύνη για την πρόκληση ζημιών και φθορών στα δίκτυα αυτά θα φέρει, τόσο αστικά όσο και ποινικά και μέχρι περαίωσης των εργασιών, ο Ανάδοχος του Έργου.
- 1.21 Οι δαπάνες πρόληψης και αποκατάστασης κάθε είδους ζημιάς καθώς και οι αποζημιώσεις για κάθε είδους βλάβη ή μη συνήθη φθορά επί υφισταμένων κατασκευών κατά την εκτέλεση των εργασιών ή την διακίνηση βαρέως εξοπλισμού του Αναδόχου (π.χ. μεταφορικών μέσων μεγάλης χωρητικότητας, ερπυστριοφόρων μηχανημάτων κ.λπ.) που οφείλονται σε μη τήρηση των συμβατικών όρων, των υποδείξεων της Υπηρεσίας, των ισχυουσών διατάξεων και γενικότερα σε υπαιτιότητα του Αναδόχου.
- 1.22 Εφ' όσον δεν προβλέπεται ιδιαίτερη πληρωμή στα συμβατικά τεύχη: Οι πάσης φύσεως δαπάνες για τις εργοταξιακές οδούς που προκύπτουν από τη μεθοδολογία κατασκευής του Αναδόχου και απαιτούνται για την ασφαλή διακίνηση εξοπλισμού και υλικών κατασκευής του Έργου (μίσθωση ή εξασφάλιση δικαιωμάτων διέλευσης από ιδιωτική έκταση, κατασκευή των οδών ή βελτίωση υπαρχουσών, σήμανση, συντήρηση), καθώς και οι δαπάνες εξασφάλισης των αναγκαίων χώρων απόθεσης των πλεοναζόντων ή ακαταλλήλων προϊόντων εκσκαφών (καταβολή τιμήματος προς ιδιοκτήτες, αν απαιτείται, εξασφάλιση σχετικών αδειών, κατασκευή οδών προσπέλασης ή επέκταση ή βελτίωση υπαρχουσών) και η τελική διαμόρφωση των χώρων μετά την περαίωση των εργασιών, σύμφωνα με τους εγκεκριμένους περιβαλλοντικούς όρους.
- 1.23 Οι δαπάνες των προεργασιών στις παλιές ή νέες επιφάνειες οδοστρωμάτων για την εφαρμογή ασφαλτικών επιστρώσεων επ' αυτών, όπως π.χ. σκούπισμα, καθαρισμός, δημιουργία οπών αγκύρωσης (πικούνισμα), καθώς και οι δαπάνες μεταφοράς και απόθεσης των προϊόντων που παράγονται ως αποτέλεσμα των παραπάνω εργασιών.
- 1.24 Οι δαπάνες διάνοιξης τομών ή οπών στα τοιχώματα υφισταμένων αγωγών, φρεατίων, τεχνικών έργων κ.λπ., με οποιαδήποτε μέσα, για τη σύνδεση νέων συμβαλλόντων αγωγών, εκτός αν προβλέπεται ιδιαίτερη πληρωμή προς τούτο στα τεύχη δημοπράτησης.
- 1.25 Οι δαπάνες των ειδικών μελετών, που προβλέπεται στα τεύχη δημοπράτησης να εκπονηθούν από τον Ανάδοχο χωρίς ιδιαίτερη αμοιβή, όπως μελέτες σύνθεσης σκυροδεμάτων και ασφαλομιγμάτων, μελέτες ικριωμάτων κ.λπ.
- 1.26 Οι δαπάνες έκδοσης των απαιτούμενων αδειών εκτέλεσης εργασιών από τις αρμόδιες Αρχές, την Πολεοδομία και τους Οργανισμούς Κοινής Ωφελείας, εκτός αν προβλέπεται ιδιαίτερη πληρωμή προς τούτο στα τεύχη δημοπράτησης.
- 1.27 Οι δαπάνες λήψης μέτρων για την εξασφάλιση της συνεχούς και απρόσκοπτης λειτουργίας των υπαρχόντων στην περιοχή του Έργου δικτύων (δίκτυα ύδρευσης, άρδευσης, αποχέτευσης και αποστράγγισης, τάφροι, διώρυγες, υδατορέματα κ.λπ.), τα οποία επηρεάζονται από την εκτέλεση των εργασιών, και ιδιαίτερα όταν:
 - (1) τα δίκτυα είναι σχετικά ανεπαρκή και ευαίσθητα σε δυσμενή μεταχείριση,
 - (2) θα επιβαρυνθεί υπέρμετρα η λειτουργικότητα των δικτύων αν ο Ανάδοχος δεν λάβει μέτρα για να αποτρέψει την είσοδο φερτών υλών από τις χωματοουργικές, κυρίως, ή άλλες εργασίες.

Οι τιμές μονάδας του παρόντος Τιμολογίου προσαυξάνονται κατά το ποσοστό Γενικών Εξόδων (Γ.Ε.) και Οφέλους του Αναδόχου (Ο.Ε.), στο οποίο περιλαμβάνονται οι πάσης φύσεως δαπάνες οι οποίες δεν μπορούν να κατανεμηθούν σε συγκεκριμένες εργασίες αλλά αφορούν συνολικά το κόστος του έργου όπως, κρατήσεις ή υποχρεώσεις αυτού, όπως δαπάνες διοίκησης και επίβλεψης του Έργου, σήμανσης εργοταξίων, φόροι, δασμοί, ασφάλιστρα, τόκοι κεφαλαίων κίνησης, προμήθειες εγγυητικών επιστολών, έξοδα λειτουργίας γραφείων κ.λπ., τα επισφαλή έξοδα πάσης φύσεως καθώς και το προσδοκώμενο κέρδος από την εκτέλεση των εργασιών.

Το ως άνω ποσοστό Γ.Ε. & Ο.Ε., ανέρχεται σε δέκα οκτώ τοις εκατό (18%) του προϋπολογισμού των εργασιών, όπως αυτός προκύπτει βάσει των τιμών του Τιμολογίου Προσφοράς του αναδόχου, σύμφωνα με τις κείμενες διατάξεις, και διακρίνεται σε:

- (α) Σταθερά έξοδα, δηλαδή άπαξ αναλαμβανόμενα κατά τη διάρκεια της σύμβασης, τα οποία περιλαμβάνουν τις δαπάνες:
- (15) Εξασφάλισης και διαρρύθμισης εργοταξιακών χώρων, για την ανέγερση κύριων και βοηθητικών εργοταξιακών εγκαταστάσεων π.χ. γραφείων, εργαστηρίων και λοιπών εγκαταστάσεων του Αναδόχου ή άλλων, εφόσον προβλέπεται στα έγγραφα της σύμβασης.
 - (16) Ανέγερσης κύριων και βοηθητικών εργοταξιακών εγκαταστάσεων του Αναδόχου ή άλλων, εφόσον προβλέπεται στα έγγραφα της σύμβασης.
 - (17) Περιφράξης ή/και διατάξεων επιτήρησης εργοταξιακών εγκαταστάσεων και χώρων εκτέλεσης εργασιών εφόσον προβλέπεται στα έγγραφα της σύμβασης.
 - (18) Εξοπλισμού κύριων και βοηθητικών εργοταξιακών εγκαταστάσεων για τη διασφάλιση λειτουργικής ετοιμότητας, εξασφάλισης ύδρευσης, ηλεκτρικού ρεύματος, τηλεφωνικής σύνδεσης και αποχέτευσης, καθώς και λοιπών απαιτούμενων ευκολιών, σύμφωνα με τους όρους δημοπράτησης.
 - (19) Απομάκρυνσης κύριων και βοηθητικών εργοταξιακών εγκαταστάσεων μετά την περαίωση του έργου, καθώς και οι δαπάνες αποκατάστασης των χώρων κατά τρόπο αποδεκτό και σύμφωνα με τους εγκεκριμένους Περιβαλλοντικούς Όρους.
 - (20) Κινητοποίησης (εισκόμισης στο εργοτάξιο) του απαιτούμενου εξοπλισμού γενικής χρήσης (π.χ. γερανοί, οχήματα μεταφοράς προσωπικού), όπως προβλέπεται στο χρονοδιάγραμμα του έργου και αποκινητοποίησης με το πέρας του προβλεπόμενου χρόνου απασχόλησης.
 - (21) Οι δαπάνες επισκόπησης των μελετών του έργου και τυχόν συμπληρώσεις τροποποιήσεις, εφόσον δεν περιλαμβάνονται στο άμεσο κόστος.
 - (22) Οι δαπάνες συμπλήρωσης των ΣΑΥ/ΦΑΥ (Σχέδιο Ασφάλειας και Υγείας/Φάκελος Ασφάλειας και Υγείας), σύμφωνα με τις κείμενες διατάξεις.
 - (23) Για φόρους.
 - (24) Για εγγυητικές.
 - (25) Ασφάλισης του έργου.
 - (26) Προσυμβατικού σταδίου.
 - (27) Διάθεσης μέσων ατομικής προστασίας.
 - (28) Για επισφαλή έξοδα πάσης φύσεως (π.χ. εξεύρεσης χώρων γραφείων και λοιπών εγκαταστάσεων, χρηματοοικονομικών εξόδων, απαιτήσεως για

μελέτες που μπορεί να προκύψουν κατά την πορεία των εργασιών, εκτεταμένες διαφωνίες και απαίτηση ισχυρής νομικής υποστήριξης, απαιτήσεις για μέτρα προστασίας από μη ληφθείσες υπόψη ακραίες επιπτώσεις συνθήκες, κλοπές μη καλυπτόμενες από ασφάλιση).

(β) Χρονικώς συντηρημένα έξοδα, δηλαδή εξαρτώμενα από τη χρονική διάρκεια της σύμβασης, τα οποία περιλαμβάνουν τις δαπάνες:

- (11) Χρήσεως - λειτουργίας των εργοταξιακών εγκαταστάσεων και ευκολιών (περιλαμβάνει τη χρήση των εγκαταστάσεων και χώρων καθαρών σύμφωνα με τις προβλέψεις των εγκεκριμένων Περιβαλλοντικών Όρων)
- (12) Προσωπικού γενικής επιστάσεως και διοίκησης του Αναδόχου και υπό την προϋπόθεση μόνιμης και αποκλειστικής απασχόλησης στο έργο (σε περίπτωση μη μόνιμης και αποκλειστικής απασχόλησης θα λαμβάνεται υπόψη ο χρόνος απασχόλησης και η διαθεσιμότητα στο έργο). Ανηγμένες περιλαμβάνονται και οι δαπάνες για προβλεπόμενες νόμιμες αποζημιώσεις. Το επιστημονικό προσωπικό και οι επιστάτες, με εξειδικευμένο αντικείμενο (π.χ. χωματοουργικά, τεχνικά, ασφαλτικά) δεν περιλαμβάνονται.
- (13) Νομικής υποστήριξης
- (14) Εξωτερικών τεχνικών συμβούλων με ad hoc μετάκληση
- (15) Για την εκτέλεση των καθηκόντων της παραπάνω κατηγορίας προσωπικού π.χ. χρήση αυτοκινήτων
- (16) Λειτουργίας μηχανημάτων γενικής χρήσης π.χ. γερανοί, οχήματα μεταφοράς προσωπικού
- (17) Μετρήσεων γενικών δεικτών και παραμέτρων που προβλέπονται στους εγκεκριμένους περιβαλλοντικούς όρους και λήψη μέτρων για συμμόρφωση προς αυτούς
- (18) Συντήρησης του έργου για τον προβλεπόμενο χρόνο
- (19) Τόκοι κεφαλαίων κίνησης και γενικότερα χρηματοοικονομικό κόστος
- (20) Το αναλογούν, σε σχέση με τη συμμετοχή του στον κύκλο εργασιών της επιχείρησης, κόστος έδρας επιχείρησης ή/και λειτουργίας κοινοπραξίας

Ο Φόρος Προστιθέμενης Αξίας (Φ.Π.Α) επί των λογαριασμών του Αναδόχου βαρύνει τον Κύριο του Έργου.

Εάν προκύψει ανάγκη εκτέλεσης εργασιών που παρουσιάζουν διαφορετικά χαρακτηριστικά έναντι παρεμφερών προς αυτές εργασιών που περιλαμβάνονται στο παρόν Τιμολόγιο, αποδεκτά όμως σύμφωνα με τους όρους δημοπράτησης, ή εργασιών που επιμετρώνται διαφορετικά, οι εργασίες αυτές είναι δυνατόν να αναχθούν σε άρθρα του παρόντος Τιμολογίου με αναγωγή των μεγεθών τους σύμφωνα με το ακόλουθο παράδειγμα:

- (1) Διάτρητοι σωλήνες στραγγιστηρίων, αγωγοί αποχέτευσης ομβρίων και ακαθάρτων από σκυρόδεμα, PVC κ.λπ.

Για ονομαστική διάμετρο D_N χρησιμοποιούμενου σωλήνα διαφορετική από τις αναφερόμενες στα υποάρθρα των αντιστοίχων άρθρων του παρόντος Τιμολογίου και για αντίστοιχο υλικό κατασκευής, κατηγορία αντοχής και μέθοδο προστασίας, θα γίνεται αναγωγή του μήκους του χρησιμοποιούμενου σωλήνα σε μήκος σωλήνα της αμέσως μικρότερης στο παρόν Τιμολόγιο ονομαστικής διαμέτρου, με βάση το λόγο:

$$D_N / D_M$$

όπου D_N : Ονομαστική διάμετρος του χρησιμοποιούμενου σωλήνα

D_M : Η αμέσως μικρότερη διάμετρος σωλήνα που περιλαμβάνεται στο παρόν Τιμολόγιο.

Αν δεν υπάρχει μικρότερη διάμετρος ως D_M θα χρησιμοποιείται η αμέσως μεγαλύτερη υπάρχουσα διάμετρος.

(2) Μόρφωση αρμών με προκατασκευασμένες πλάκες τύπου FLEXCELL ή αναλόγου

Για πάχος D_N χρησιμοποιούμενης πλάκας μεγαλύτερο από το πάχος της συμβατικής πλάκας του παρόντος τιμολογίου (12 mm), θα γίνεται αναγωγή της επιφάνειας της χρησιμοποιούμενης πλάκας σε επιφάνεια συμβατικής πλάκας πάχους 12 mm, με βάση το λόγο:

$$D_N / 12$$

όπου D_N : Το πάχος της χρησιμοποιούμενης πλάκας σε mm.

(3) Στεγάνωση αρμών με ταινίες τύπου HYDROFOIL PVC

Για πλάτος B_N χρησιμοποιούμενης ταινίας μεγαλύτερο από το πλάτος της συμβατικής ταινίας του παρόντος Τιμολογίου (240 mm), θα γίνεται αναγωγή του μήκους της χρησιμοποιούμενης ταινίας σε μήκος συμβατική ταινίας πλάτους 240 mm, με βάση το λόγο:

$$B_N / 240$$

όπου B_N : Το πλάτος της χρησιμοποιούμενης ταινίας σε mm

Παρεμφερής πρακτική μπορεί να έχει εφαρμογή και σε άλλες περιπτώσεις άρθρων του παρόντος Τιμολογίου.

Όπου στα επιμέρους άρθρα υπάρχει αναφορά σε ΕΤΕΠ των οποίων έχει αρθεί με απόφαση η υποχρεωτική εφαρμογή, η σχετική αναφορά μπορεί να αντιστοιχίζεται με αναφορά σε ΠΕΤΕΠ ή άλλο πρότυπο που θα περιλαμβάνεται σε σχετικό πίνακα στους γενικούς όρους του παρόντος.

Οι τιμές μονάδος του παρόντος Τιμολογίου που φέρουν την σήμανση [*] παραπλεύρως της αναγραφόμενης τιμής σε ΕΥΡΩ δεν συμπεριλαμβάνουν την δαπάνη της καθαρής μεταφοράς των, κατά περίπτωση, υλικών ή προϊόντων.

Η Δημοπρατούσα Αρχή θα προσθέτει στις τιμές αυτές την δαπάνη του μεταφορικού έργου, με βάση τα στοιχεία της μελέτης και τις συνθήκες εκτέλεσης του έργου.

Για τον προσδιορισμό της ως άνω δαπάνης του μεταφορικού έργου καθορίζονται οι ακόλουθες τιμές μονάδας σε €/m³.km

Σε αστικές περιοχές	
- απόσταση < 5 km	0,28
- απόσταση ≥ 5 km	0,21
Εκτός πόλεως	
· οδοί καλής βατότητας	
- απόσταση < 5 km	0,20
- απόσταση ≥ 5 km	0,19

· οδοί κακής βατότητας	
- απόσταση < 5 km	0,25
- απόσταση ≥ 5 km	0,21
· εργοταξιακές οδοί	
- απόσταση < 3 km	0,22
- απόσταση ≥ 3 km	0,20
Πρόσθετη τιμή για παρατεταμένη αναμονή φορτοεκφόρτωσης (ασφαλτικά, εκσκαφές θεμελίων και χανδάκων, μικρής κλίμακας εκσκαφές)	0,03

Οι τιμές αυτές έχουν εφαρμογή στον προσδιορισμό της τιμής του αστερίσκου [] των άρθρων του παρόντος τιμολογίου των οποίων οι εργασίες επιμετρώνται σε κυβικά μέτρα (m³), κατά τον τρόπο που καθορίζεται σε έκαστο άρθρο.*

Σε καμία περίπτωση δεν εφαρμόζεται συντελεστής επιπλήσματος ή οποιαδήποτε άλλη προσαύξηση και ο υπολογισμός γίνεται με βάση τα επιμετρούμενα m³ κάθε εργασίας, όπως καθορίζεται στο αντίστοιχο άρθρο.

Η δαπάνη του μεταφορικού έργου, όπως προσδιορίζεται στο παρόν τιμολόγιο (NET ΟΔΟ), προστίθεται στην τιμή βάσεως των άρθρων που επισημαίνονται με [], και αναθεωρείται με βάση τον εκάστοτε καθοριζόμενο κωδικό αναθεώρησης (δεν προβλέπεται άλλη, ιδιαίτερη αναθεώρηση του μεταφορικού έργου).*

A.T. A.01

ΑΡΘΡΟ ΥΔΡ 3.10 ΕΚΣΚΑΦΗ ΟΡΥΓΜΑΤΩΝ ΥΠΟΓΕΙΩΝ ΔΙΚΤΥΩΝ ΣΕ ΕΔΑΦΟΣ ΓΑΙΩΔΕΣ Η ΗΜΙΒΡΑΧΩΔΕΣ

Εκσκαφή ορυγμάτων υπογείων δικτύων σε έδαφος γαιώδες ή ημιβραχώδες περιλαμβανομένων και των εκσκαφών τυχόν υπαρχουσών ασφαλικών στρώσεων, σε κατοικημένη περιοχή ή στο εύρος κατάληψης οδικού άξονα υπό κυκλοφορία, με οποιονδήποτε τρόπο (μηχανικά μέσα με ή χωρίς χειρονακτική υποβοήθηση) εν ξηρώ ή με υπόγεια νερά (με στάθμη ηρεμούσα ή υποβιβαζόμενη με άντληση), σύμφωνα με την μελέτη και την ΕΤΕΠ 08-01-03-01 “Εκσκαφές ορυγμάτων υπογείων δικτύων”.

Η κοπή των ασφαλικών στρώσεων ή των υπαρχουσών στρώσεων από σκυρόδεμα θα γίνεται υποχρεωτικά με ασφαλοκόφτη και η σχετική εργασία περιλαμβάνεται στην τιμή μονάδας του άρθρου.

Η χρήση αντλιών δεν πληρώνεται ιδιαίτερα, τόσο κατά τη διάρκεια της εκσκαφής, όσο και κατά τη διάρκεια εκτέλεσης των εργασιών εντός του ορύγματος και μέχρι της αποπεράτωσης αυτών, εκτός αν προβλέπεται άλλως στην μελέτη.

Στην τιμή περιλαμβάνονται οι σποραδικές αντιστηρίξεις των παρειών του ορύγματος (αν απαιτούνται), η μόρφωση των παρειών και του πυθμένα του ορύγματος στις απαιτούμενες διατομές σε τρόπο που να είναι δυνατή η χρήση τύπων για τη διάστρωση σκυροδέματος, η αναπέταση, ανάλογα με τον τρόπο και τα μέσα εκσκαφής, καθώς και τα τυχόν απαραίτητα δάπεδα εργασίας. Τέλος στην τιμή περιλαμβάνονται οι κάθε είδους πλάνιες μεταφορές (οριζόντιες ή κατακόρυφες).

Ως σποραδικές θεωρούνται οι αντιστηρίξεις των παρειών που το μήκος τους δεν υπερβαίνει τα 2,00 m συνολικά, ανά 20,0 m αξονικού μήκους ορύγματος. Οι ειδικές αντιστηρίξεις επιμετρώνται ιδιαίτερα, σε ολόκληρη την επιφάνεια εφαρμογής τους, σύμφωνα με τα καθοριζόμενα στη μελέτη.

Οι εκσκαφές επιμετρώνται ανά ζώνη βάθους (έως 4,00 m, από 4,01 έως 6,00 m κ.ο.κ.) και για κάθε ζώνη εφαρμόζεται η τιμή που καθορίζεται στο παρόν άρθρο, αναλόγως του πλάτους του ορύγματος και της διαχείρισης των προϊόντων.

Επισημαίνεται ότι οι καθαιρέσεις στοιχείων από άοπλο ή οπλισμένο σκυρόδεμα στο εύρος του ορύγματος επιμετρώνται ιδιαίτερα με βάση τα οικεία άρθρα του τιμολογίου

Τιμή ανά κυβικό μέτρο (m³) ορύγματος, με βάση τις γραμμές πληρωμής που καθορίζονται από την μελέτη, ανάλογα με το πλάτος του πυθμένα, το βάθος του ορύγματος και την διαχείριση των προϊόντων εκσκαφών.

ΥΔΡ 3.10.02 Με πλάτος πυθμένα έως 3,00 m, με την φόρτωση των προϊόντων εκσκαφής επί αυτοκινήτου, την σταλία του αυτοκινήτου και την μεταφορά σε οποιαδήποτε απόσταση.

ΥΔΡ 3.10.02.01 Για βάθος ορύγματος έως 4,00 m

Κωδικός Αναθεώρησης ΥΔΡ 6081.1

ΕΥΡΩ Ολογράφως: **ΕΠΤΑ ΚΑΙ ΟΓΔΟΝΤΑ ΟΧΤΩ**
Αριθμητικώς: **7,88 [*]**

A.T. A.02

ΥΔΡ 3.11.02 ΜΕ ΠΛΑΤΟΣ ΠΥΘΜΕΝΑ ΕΩΣ 3,00 Μ, ΜΕ ΤΗΝ ΦΟΡΤΩΣΗ ΤΩΝ ΠΡΟΪΟΝΤΩΝ ΕΚΣΚΑΦΗΣ ΕΠΙ ΑΥΤΟΚΙΝΗΤΟΥ, ΤΗΝ ΣΤΑΛΙΑ ΤΟΥ ΑΥΤΟΚΙΝΗΤΟΥ ΚΑΙ ΤΗΝ ΜΕΤΑΦΟΡΑ ΣΕ ΟΠΟΙΑΔΗΠΟΤΕ ΑΠΟΣΤΑΣΗ.

ΥΔΡ 3.11.02.01 Για βάθος ορύγματος έως 4,00 m

Κωδικός Αναθεώρησης ΥΔΡ 6082.1

ΕΥΡΩ Ολογράφως: ΕΙΚΟΣΙ ΕΞΙ ΚΑΙ ΕΞΗΝΤΑ ΟΧΤΩ
Αριθμητικώς: 26,68 [*]

A.T. A.03

Άρθρο ΟΔΟ Γ-1 ΥΠΟΒΑΣΗ ΟΔΟΣΤΡΩΣΙΑΣ

Άρθρο ΟΔΟ Γ-1.1 Υπόβαση οδοστρώσας μεταβλητού πάχους
(Αναθεωρείται με το άρθρο ΟΔΟ-3121.Β)

Κατασκευή υπόβασης οδοστρώσας μεταβλητού πάχους από θραυστά αδρανή υλικά σταθεροποιούμενου τύπου σύμφωνα με την ΕΤΕΠ 05-03-03-00 "Στρώσεις οδοστρωμάτων από ασύνδετα αδρανή υλικά", με συμπύκνωση κατά στρώσεις μεγίστου συμπυκνωμένου πάχους κάθε στρώσης 0,10 m, ανεξάρτητα από τη μορφή και την έκταση της επιφάνειας κατασκευής, σε υπαίθρια ή υπόγεια έργα.

Στην τιμή μονάδας περιλαμβάνονται:

- η προμήθεια των αδρανών και του νερού διαβροχής,
- η μεταφορά τους επί τόπου του έργου από οποιαδήποτε απόσταση,
- η διάστρωση, διαβροχή και πλήρης συμπύκνωση, ώστε να προκύψει η προβλεπόμενη από την μελέτη γεωμετρική επιφάνεια.

Η επιμέτρηση θα γίνεται με γεωμετρική χωροστάθμιση κατά διατομές πριν και μετά την κατασκευή της στρώσεως, σύμφωνα με την μελέτη.

Τιμή ανά κυβικό μέτρο συμπυκνωμένης υπόβασης μεταβλητού πάχους

ΕΥΡΩ Ολογράφως: ΔΕΚΑΤΡΙΑ ΚΑΙ ΣΑΡΑΝΤΑ
Αριθμητικά: 13,40 [*]

A.T. A.04

ΆΡΘΡΟ ΟΔΟ Γ-2.2 ΒΑΣΗ ΠΑΧΟΥΣ 0,10 Μ (ΠΤΠ Ο-155)

(Αναθεωρείται με το άρθρο ΟΔΟ-3211.Β)

Κατασκευή στρώσης βάσης οδοστρώσας συμπυκνωμένου πάχους 0,10 m από θραυστά αδρανή υλικά σταθεροποιούμενου τύπου σύμφωνα με την ΕΤΕΠ 05-03-03-00 "Στρώσεις οδοστρωμάτων από ασύνδετα αδρανή υλικά", ανεξάρτητα από τη μορφή και την έκταση της επιφάνειας κατασκευής, σε υπαίθρια ή υπόγεια έργα.

Στην τιμή μονάδας περιλαμβάνονται:

- η προμήθεια των αδρανών και του νερού διαβροχής,

- η μεταφορά τους επί τόπου του έργου από οποιαδήποτε απόσταση,
- η διάστρωση, διαβροχή και πλήρης συμπύκνωση, ώστε να προκύψει η προβλεπόμενη από την μελέτη γεωμετρική επιφάνεια.

Τιμή ανά τετραγωνικό μέτρο στρώσης βάσης συμπυκνωμένου πάχους 0.10 m

ΕΥΡΩ Ολογράφως: **ΕΝΑ ΚΑΙ ΤΡΙΑΝΤΑ ΕΝΝΕΑ**
Αριθμητικά: **1,39** [*]

A.T. A.05

ΑΡΘΡΟ ΟΔΟ Ν7.06 ΑΝΤΙΣΤΗΡΙΞΕΙΣ ΠΑΡΕΙΩΝ ΧΑΝΔΑΚΟΣ ΜΕ ΜΕΤΑΛΛΙΚΑ ΠΕΤΑΣΜΑΤΑ

Κωδικός Αναθεώρησης ΥΔΡ 6103

Αντιστηρίξεις πρανών ορυγμάτων, προσωρινού χαρακτήρα, με σύστημα μεταλλικών αμφιπλεύρων πετασμάτων βιομηχανικής προέλευσης, ενδεικτικού τύπου KRINGS ή αναλόγου, της απαιτούμενης φέρουσας ικανότητας για την παραλαβή των ωθήσεων γαιών και των πλευρικών επιφορτίσεων από μόνιμα ή κινητά φορτία κυκλοφορίας αυτοκινήτων ή μηχανημάτων έργων, σύμφωνα με την μελέτη του έργου ή την μελέτη εφαρμογής του Αναδόχου.

Στην τιμή μονάδας περιλαμβάνονται:

- α. Η προσκόμιση, η χρήση, οι μετακινήσεις από θέση και η αποκόμιση του εξοπλισμού, με τις απαιτούμενες αντηρίδες, συνδέσμους κ.λ.π.
- β. Η απασχόληση των απαιτούμενων μηχανημάτων για την σταδιακή καταβίβαση των πετασμάτων στο προς εκσκαφή όρυγμα και η τυχόν απαιτούμενη βοηθητική έμπτυξη
- γ. Η συναρμολόγηση και αποσυναρμολόγηση των πετασμάτων.
- δ. Η σταδιακή εξόλκησή κατά την επίχωση του ορύγματος
- ε. Οι πάσης φύσεως φθορές των πετασμάτων και των εξαρτημάτων τους

Η επιμέτρηση θα γίνεται σε τετραγωνικά μέτρα (m²) τοποθετηθέντων αμφιπλεύρων πετασμάτων αντιστήριξης (με 1,00 m² πετάσματος αντιστηρίζονται 2,00 m² παρειών ορύγματος). Επιμετρώνται μόνο το τμήμα του πετάσματος πάνω από την στάθμη του πυθμένα του ορύγματος και μέχρι 20 cm πάνω από την στάθμη του εδάφους.

Τιμή για ένα τετραγωνικό μέτρο (m²) τοποθετηθέντων πετασμάτων αντιστήριξης.

ΕΥΡΩ Ολογράφως: **ΔΕΚΑ ΠΕΝΤΕ**
Αριθμητικώς: **15,00**

A.T. A.07

ΑΡΘΡΟ ΟΔΟ 5.08 ΣΤΡΩΣΕΙΣ ΕΔΡΑΣΗΣ ΚΑΙ ΕΓΚΙΒΩΤΙΣΜΟΣ ΣΩΛΗΝΩΝ ΜΕ ΑΜΜΟ ΟΡΥΧΕΙΟΥ Η ΧΕΙΜΑΡΡΟΥ.

Κωδικός Αναθεώρησης ΥΔΡ 6069.1

Στρώσεις έδρασης και εγκιβωτισμός σωλήνων εντός ορύγματος με άμμο προέλευσης ορυχείου ή χειμάρρου, σύμφωνα με τις αντίστοιχες τυπικές διατομές της μελέτης και την ΕΤΕΠ 08-01-03-02 "Επανεπίχωση ορυγμάτων υπογείων δικτύων"

Στην τιμή μονάδας περιλαμβάνονται :

- α. Η προμήθεια της άμμου (εξόρυξη, κοσκίνισμα κλπ) και η μεταφορά της επί τόπου του έργου
- β. Η προσέγγιση, έκριψη και διάστρωση του υλικού στο όρυγμα.
- γ. Η ισοπέδωση της στρώσης έδρασης και η τύπανση ή ελαφρά συμπύκνωση της στρώσης εγκιβωτισμού έτσι ώστε να περιβάλλει πλήρως τους σωλήνες, με ιδιαίτερη προσοχή για την αποφυγή ζημιών στην σωληνογραμμή.

Τιμή για ένα κυβικό μέτρο (m³) επίχωσης ως ανωτέρω, σύμφωνα με τις προβλεπόμενες από την μελέτη γραμμές πληρωμής (τυπικές διατομές αγωγών)

ΕΥΡΩ Ολογράφως: ΕΠΤΑ ΚΑΙ ΕΞΗΝΤΑ

Αριθμητικώς: 7,60 [*]

A.T A.08

ΑΡΘΡΟ ΟΔΟ 5.05 ΕΠΙΧΩΣΕΙΣ ΟΡΥΓΜΑΤΩΝ ΥΠΟΓΕΙΩΝ ΔΙΚΤΥΩΝ ΜΕ ΔΙΑΒΑΘΜΙΣΜΕΝΟ ΘΡΑΥΣΤΟ ΑΜΜΟΧΑΛΙΚΟ ΛΑΤΟΜΕΙΟΥ

Κωδικός Αναθεώρησης ΥΔΡ 6068

Επίχωση ορυγμάτων υπογείων δικτύων σε κατοικημένες περιοχές ή στην ζώνη διέλευσης οδικών αξόνων, σε στρώσεις πάχους έως 30 cm, με διαβαθμισμένο θραυστό αμμοχάλικο λατομείου, σύμφωνα με τις τυπικές διατομές της μελέτης και την ΕΤΕΠ 08-01-03-02 "Επανεπίχωση ορυγμάτων υπογείων δικτύων"

Στην τιμή μονάδας περιλαμβάνονται η προμήθεια και μεταφορά επί τόπου διαβαθμισμένου θραυστού υλικού λατομείου, οι πλάγιες μεταφορές, η έκριψη στο όρυγμα με μηχανικά μέσα και χειρωνακτικά (όπου απαιτείται), η διάστρωση σε στρώσεις πάχους έως 30 cm, η διαβροχή (με την προμήθεια και μεταφορά επί τόπου του νερού) και η συμπύκνωση με δονητικούς συμπυκνωτές διαστάσεων αναλόγων του πλάτους του ορύγματος, ούτως ώστε να επιτευχθεί βαθμός συμπύκνωσης που αντιστοιχεί σε ξηρά φαινόμενη πυκνότητα ίση κατ' ελάχιστο με το 95% της πυκνότητας που επιτυγχάνεται εργαστηριακά κατά την τροποποιημένη δοκιμή Proctor (Proctor Modified κατά ΕΛΟΤ EN 13286-2).

Τιμή ανά κυβικό μέτρο (m³) συμπυκνωμένου όγκου επίχωσης, βάσει των γραμμών πληρωμής του ορύγματος που καθορίζονται στην μελέτη.

5.05.01 Για συνολικό πάχος επίχωσης έως 50 cm

ΕΥΡΩ Ολογράφως: ΔΩΔΕΚΑ ΚΑΙ ΠΕΝΗΝΤΑ ΕΝΝΕΑ

Αριθμητικώς: 12,59 [*]

A.T A.10

ΑΡΘΡΟ ΟΔΟ 5.09 ΕΞΥΓΙΑΝΤΙΚΕΣ ΣΤΡΩΣΕΙΣ ΜΕ ΑΜΜΟΧΑΛΙΚΩΔΗ ΥΛΙΚΑ

Κωδικός Αναθεώρησης ΥΔΡ 6067

Εξυγιάνσεις εδάφους θεμελίωσης διαφόρων κατασκευών σε οποιαδήποτε θέση του έργου (περιλαμβανομένων εξυγιάνσεων πυθμένα χανδάκων σωληνώσεων) με αμμοχαλικώδη υλικά κατά στρώσεις, πάχους, κοκκομετρικής διαβάθμισης και βαθμού συμπίκνωσης σύμφωνα με την μελέτη του έργου.

Στην τιμή μονάδας περιλαμβάνεται η πρόμήθεια και μεταφορά επί τόπου, από οποιαδήποτε απόσταση, των αμμοχαλικωδών υλικών, η διάστρωση και η συμπίκνωσή τους με χρήση καταλλήλου μηχανικού εξοπλισμού.

Τιμή ανά κυβικό μέτρο (m³). Επιμέτρηση με λήψη αρχικών και τελικών διατομών.

5.09.02 Εξυγιαντικές στρώσεις με θραυστά υλικά λατομείου

ΕΥΡΩ Ολογράφως: ΔΩΔΕΚΑ ΚΑΙ ΕΙΚΟΣΙ
Αριθμητικώς: 12,20 [*]

A.T A.11

Άρθρο ΟΔΟ Δ-1 ΤΟΜΗ ΟΔΟΣΤΡΩΜΑΤΟΣ ΜΕ ΑΣΦΑΛΤΟΚΟΠΤΗ
(Αναθεωρείται με το άρθρο ΟΙΚ-2269(α))

Τομή οδοστρώματος από ασφαλτοσκυρόδεμα ή άοπλο σκυρόδεμα άοπλο, οποιουδήποτε πάχους, με χρήση ασφαλτοκόπτη, ώστε να αποκλείονται αποξηλώσεις έξω από τα προβλεπόμενα όρια της κοπής και να προφυλάσσεται το παραμένον οδόστρωμα από φθορές κατά τη διάρκεια των εργασιών.

Η αποξήλωση του αποκοπτομένου τμήματος και η απομάκρυνση των προϊόντων καθαίρεσης, τιμολογούνται ως "Εκσκαφή σε έδαφος γαιώδες-ημιβραχώδες"

Τιμή ανά τρέχον μέτρο τομής οδοστρώματος με ασφαλτοκόπτη.

ΕΥΡΩ Ολογράφως: ΕΝΑ
Αριθμητικά: 1,00

A.T A.12

Άρθρο ΟΔΟ Δ-8 ΑΣΦΑΛΤΙΚΕΣ ΣΤΡΩΣΕΙΣ ΚΥΚΛΟΦΟΡΙΑΣ

Κατασκευή ασφαλτικής στρώσης κυκλοφορίας, σε υπόγεια και υπαίθρια έργα, ανεξάρτητα από την έκταση και τη μορφή της επιφάνειας, με ασφαλτόμιγμα παρασκευαζόμενο εν θερμώ σε μόνιμη εγκατάσταση με θραυστά αδρανή υλικά λατομείου, τύπου ΑΣ 12,5 ή ΑΣ 20, σύμφωνα με την εγκεκριμένη μελέτη συνθέσεως και την ΕΤΕΠ 05-03-11-04 "Ασφαλτικές στρώσεις κλειστού τύπου ασφαλτικού σκυροδέματος".

Στην τιμή μονάδας περιλαμβάνονται:

- η παραγωγή ή προμήθεια και μεταφορά των κατάλληλων αδρανών υλικών και της ασφάλτου μέχρι την εγκατάσταση παραγωγής του ασφαλτομίγματος
- η παραγωγή του ασφαλτομίγματος, σύμφωνα με την εγκεκριμένη μελέτη συνθέσεως
- η μεταφορά του θερμού ασφαλτομίγματος επί τόπου, η διάστρωσή του με finisher
- η σταλία των μεταφορικών μέσων

- η κυλίνδρωση του ασφαλτομίγματος (αρχική, ενδιάμεση-εντατική και τελική), ώστε να προκύψει η προδιαγραφόμενη επιφανειακή υφή και ομαλότητα
- η πλήρης συμπίκνωση και επιμελής ισοπέδωση των διαμήκων και εγκάρσιων ενώσεων για την εξάλειψη των επιφανειακών ιχνών.

Στις τιμές μονάδας περιλαμβάνεται και η αξία της ενσωματωμένης ασφάλτου

Τιμή ανά τετραγωνικό μέτρο ασφαλτικής στρώσης κυκλοφορίας, αποδεκτής ποιότητας και χαρακτηριστικών σύμφωνα με την ΕΤΕΠ 05-03-11-04, ανάλογα με το συμπυκνωμένο πάχος της και τον τύπο της χρησιμοποιούμενης ασφάλτου, ως εξής:

Άρθρο Δ-8.1 Ασφαλτική στρώση κυκλοφορίας συμπυκνωμένου πάχους 0,05 m με χρήση κοινής ασφάλτου
(Αναθεωρείται με το άρθρο ΟΔΟ-4521B)

ΕΥΡΩ Ολογράφως: **ΕΝΝΕΑ ΚΑΙ ΕΞΗΝΤΑ**
Αριθμητικά: **9,60** [*]

A.T A.13

Άρθρο ΟΔΟ Δ-6 ΑΣΦΑΛΤΙΚΕΣ ΣΤΡΩΣΕΙΣ ΜΕΤΑΒΛΗΤΟΥ ΠΑΧΟΥΣ ΕΠΙΜΕΤΡΟΥΜΕΝΕΣ ΚΑΤΑ ΒΑΡΟΣ
(Αναθεωρείται με το άρθρο ΟΔΟ-4421B)

Κατασκευή ασφαλτικών απισωτικών στρώσεων και στρώσεων αλλαγής επικλίσεων, καθώς και κατασκευή ταπητιδίων και επουλώσεις λάκκων σε υπόγεια και υπαίθρια έργα, ανεξάρτητα από την έκταση και τη μορφή της επιφάνειας, με ασφαλτόμιγμα παρασκευαζόμενο εν θερμώ σε μόνιμη εγκατάσταση με θραυστά αδρανή υλικά λατομείου, τύπου ΑΣ 31,5 ή ΑΣ 40, σύμφωνα με την εγκεκριμένη μελέτη συνθέσεως και την ΕΤΕΠ 05-03-11-04 "Ασφαλτικές στρώσεις κλειστού τύπου ασφαλτικού σκυροδέματος".

Στην τιμή μονάδας περιλαμβάνονται:

- η παραγωγή ή προμήθεια και μεταφορά των κατάλληλων αδρανών υλικών και της ασφάλτου μέχρι την εγκατάσταση παραγωγής του ασφαλτομίγματος
- η παραγωγή του ασφαλτομίγματος, σύμφωνα με την εγκεκριμένη μελέτη συνθέσεως
- η μεταφορά του θερμού ασφαλτομίγματος επί τόπου και η διάστρωσή του
- η σταλία των μεταφορικών μέσων
- η κυλίνδρωση του ασφαλτομίγματος (αρχική, ενδιάμεση-εντατική και τελική), ώστε να προκύψει η προδιαγραφόμενη επιφανειακή υφή και ομαλότητα
- η πλήρης συμπίκνωση και επιμελής ισοπέδωση των διαμήκων και εγκάρσιων ενώσεων για την εξάλειψη των επιφανειακών ιχνών.
- οι προεργασίες σε νέα ή παλαιά ασφαλτικά οδοστρώματα (όπως π.χ. δημιουργία τριγωνικών εγκοπών κοντά σε ρείθρα και φρεάτια, σκούπισμα, απομάκρυνση των προϊόντων, που προέρχονται από αυτές τις εργασίες κλπ.).

Στην τιμή μονάδας περιλαμβάνεται και η αξία της ασφάλτου. Η τυχόν απαιτούμενη ασφαλτική προεπάλληψη ή συγκολλητική επάλειψη, τιμολογούνται ιδιαίτερα.

Επιμέτρηση με βάση ζυγολόγια προσκομιζομένου προς διάστρωση ασφαλτομίγματος.

Τιμή ανά τόνο διαστρωθέντος ασφαλτομίγματος.

ΕΥΡΩ Ολογράφως: **ΕΒΔΟΜΗΝΤΑ ΕΝΝΕΑ ΚΑΙ ΤΡΙΑΝΤΑ ΠΕΝΤΕ**
Αριθμητικά: **79,35** [*]

A.T A.14

Άρθρο ΟΔΟ Δ-4 ΑΣΦΑΛΤΙΚΗ ΣΥΓΚΟΛΛΗΤΙΚΗ ΕΠΑΛΕΙΨΗ (Αναθεωρείται με το άρθρο ΟΔΟ-4120)

Συγκολλητική επάλειψη επί ασφαλτικής στρώσης ή επί σκυροδέματος (π.χ. προστασίας μεμβρανών στεγανοποίησης τεχνικών στέψης), με ασφαλτικό διάλυμα τύπου ME-5 ή καθαρή άσφαλο ή ασφαλτικό γαλάκτωμα ταχείας διάσπασης, ανεξάρτητα από την έκταση και τη μορφή της επιφάνειας, σε υπόγεια και υπαίθρια έργα.

Στην τιμή μονάδας περιλαμβάνονται:

- η προμήθεια της ασφάλτου, του πετρελαίου και του τυχόν απαιτούμενου αντιυδρόφιλου παρασκευάσματος και η μεταφορά τους επί τόπου του έργου από οποιαδήποτε απόσταση,
- η διακίνηση των υλικών και η παρασκευή του ασφαλτικού διαλύματος (θέρμανση, εναποθήκευση, φύλαξη κλπ.), ο καθαρισμός της επιφάνειας που θα προεπαλειφθεί με μηχανικό σάρωθρο και χειρωνακτική υποβοήθηση,
- η μεταφορά και διάχυση του ασφαλτικού διαλύματος ή του γαλακτώματος με αυτοκινούμενο διανομέα ασφάλτου (Federal) και η επαναθέρμανση του διαλύματος πριν από τη διάχυση (όταν απαιτείται).

Τιμή ανά τετραγωνικό μέτρο ασφαλτικής συγκολλητικής επάλειψης.

ΕΥΡΩ Ολογράφως: **ΜΗΔΕΝ ΚΑΙ ΣΑΡΑΝΤΑ ΠΕΝΤΕ**
Αριθμητικά: **0,45**

A.T A.15

Άρθρο ΟΔΟ Δ-3 ΑΣΦΑΛΤΙΚΗ ΠΡΟΕΠΑΛΕΙΨΗ (Αναθεωρείται με το άρθρο ΟΔΟ-4110)

Προεπάλειψη ανασφάλτωσης επιφάνειας με ασφαλτικό διάλυμα τύπου ME-0 ή με όξινο ασφαλτικό γαλάκτωμα, ανεξάρτητα από την έκταση και τη μορφή της επιφάνειας, σε υπαίθρια και υπόγεια έργα, σύμφωνα με την ΕΤΕΠ 05-03-11-01 "Ασφαλτική προεπάλειψη".

Στην τιμή μονάδας περιλαμβάνονται:

- η προμήθεια της ασφάλτου, του πετρελαίου και του τυχόν απαιτούμενου αντιυδρόφιλου παρασκευάσματος και η μεταφορά τους επί τόπου του έργου από οποιαδήποτε απόσταση,
- η διακίνηση των υλικών και η παρασκευή του ασφαλτικού διαλύματος (θέρμανση, εναποθήκευση, φύλαξη κλπ.),
- ο καθαρισμός της επιφάνειας που θα προεπαλειφθεί με μηχανικό σάρωθρο και χειρωνακτική υποβοήθηση,
- η μεταφορά και διάχυση του ασφαλτικού διαλύματος ή του γαλακτώματος με αυτοκινούμενο διανομέα ασφάλτου (Federal),

- η επαναθέρμανση του διαλύματος πριν από τη διάχυση (όταν απαιτείται),
- η ενδεχόμενη διάστρωση αδρανούς υλικού επικάλυψης με την αξία παραγωγής ή προμήθειας και μεταφοράς αυτού στον τόπο διάστρωσης.

Τιμή ανά τετραγωνικό μέτρο ασφαλικής προεπάλειψης.

ΕΥΡΩ Ολογράφως: **ΕΝΑ ΚΑΙ ΕΙΚΟΣΙ**
Αριθμητικά: **1,20**

A.T A.16

ΑΡΘΡΟ ΥΔΡ 3.12 ΠΡΟΣΑΥΞΗΣΗ ΤΙΜΩΝ ΕΚΣΚΑΦΩΝ ΟΡΥΓΜΑΤΩΝ ΥΠΟΓΕΙΩΝ ΔΙΚΤΥΩΝ ΓΙΑ ΤΗΝ ΑΝΤΙΜΕΤΩΠΙΣΗ ΠΡΟΣΘΕΤΩΝ ΔΥΣΧΕΡΕΙΩΝ ΑΠΟ ΔΙΕΡΧΟΜΕΝΑ ΚΑΤΑ ΜΗΚΟΣ ΔΙΚΤΥΑ ΟΚΩ.

Κωδικός Αναθεώρησης ΥΔΡ 6087

Πρόσθετη τιμή καταβαλλόμενη λόγω δυσχερούς εκσκαφής, σε οποιοδήποτε έδαφος, κάτω από δίκτυα Εταιρειών/Οργανισμών Κοινής Ωφέλειας τοπικού χαρακτήρα, υποστηριζόμενα / αντιστηριζόμενα ή μη, ανά μέτρο μήκους συναντώμενου αγωγού κατά μήκος του σκάμματος.

Νοείται δε αγωγός μέσα στο σκάμμα και ο παραμένων μέσα σ' αυτό κατά το μεγαλύτερο μέρος της διατομής του (πάνω από 50%). Περισσότεροι του ενός αγωγοί περιλαμβανόμενοι σε ιδεατό κύλινδρο με άξονα τον άξονα του μεγαλύτερου αγωγού και διαμέτρου 1,00 m θεωρούνται ως ένας αγωγός. Εφόσον υπάρχουν έξω από τον παραπάνω κύλινδρο άλλοι αγωγοί καταβάλλεται ακόμη μία φορά η τιμή αυτή.

Στο παρόν άρθρο δεν περιλαμβάνονται οι τυχόν απαιτούμενες εργασίες υποστήριξης, αντιστήριξης ή υποθεμελίωσης του δικτύου. Οι εργασίες αυτές θα εκτελούνται, κατά περίπτωση, σύμφωνα με την εγκεκριμένη μελέτη ή/και τις οδηγίες των αρμοδίων ΟΚΩ και θα επιμετρώνται σύμφωνα με τα οικεία άρθρα του Τιμολογίου.

Τιμή ανά τρέχον μέτρο (μμ) συναντώμενου αγωγού που προκαλεί δυσχέρεια εκσκαφής.

ΕΥΡΩ Ολογράφως: **ΔΕΚΑ ΠΕΝΤΕ ΚΑΙ ΠΕΝΗΝΤΑ**
Αριθμητικώς: **15,50**

A.T B.01

ΝΟΙΚ22.10 ΚΑΘΑΙΡΕΣΗ ΣΤΟΙΧΕΙΩΝ ΚΑΤΑΣΚΕΥΩΝ ΑΠΟ ΑΟΠΛΟ ΣΚΥΡΟΔΕΜΑ

Καθαίρεση και τεμαχισμός στοιχείων κατασκευών από άοπλο σκυροδέμα όλων των κατηγοριών, σε οποιαδήποτε στάθμη από το δάπεδο εργασίας, με διατήρηση του υπολοίπου δομήματος άθικτου.

Συμπεριλαμβάνονται οι δαπάνες του πάσης φύσεως απαιτούμενου εξοπλισμού και εργαλείων, των προσωρινών αντιστηρίξεων, η συσσώρευση των προϊόντων, ο τεμαχισμός των ευμεγέθων στοιχείων σκυροδέματος και η μεταφορά τους στις θέσεις φόρτωσης, σύμφωνα με την μελέτη και την ΕΤΕΠ 15-02-01-01 "Καθαιρέσεις στοιχείων οπλισμένου σκυροδέματος με μηχανικά μέσα".

N22.10.01 Με χρήση συνήθους κρουστικού εξοπλισμού

Κωδικός Αναθεώρησης ΟΙΚ-2226

Εφαρμογή συνήθων τεχνικών καθαίρεσης με χρήση υδραυλικής σφύρας σε συνδυασμό ή μη με πιστολέτα πεπιεσμένου αέρα και συναφή εξοπλισμό.

Τιμή ανά κυβικό μέτρο (m³) πραγματικού όγκου προ της καθαιρέσεως

ΕΥΡΩ Ολογράφως: **ΕΙΚΟΣΙ ΠΕΝΤΕ**
Αριθμητικώς: **25,00**

A.T B.02

ΑΡΘΡΟ ΥΔΡ 4.04 ΑΠΟΞΗΛΩΣΗ ΠΛΑΚΟΣΤΡΩΣΕΩΝ ΠΕΖΟΔΡΟΜΙΩΝ.

Κωδικός Αναθεώρησης ΥΔΡ 6807

Αποξήλωση πλακοστρώσεων πεζοδρομίων και της υπόβασής τους, με χρήση αεροσφυρών, με την φόρτωση επί αυτοκινήτου και την μεταφορά σε οποιαδήποτε απόσταση.

Η εργασία θα εκτελείται με ιδιαίτερη επιμέλεια προκειμένου να ελαχιστοποιηθεί το ποσοστό θραυομένων πλακών κατά την αποξήλωση.

Οι ακέραιες πλάκες θα συγκεντρώνονται και θα στοιβάζονται παραπλεύρως του ορύγματος προκειμένου να επαναχρησιμοποιηθούν κατά την αποκατάσταση της πλακόστρωσης.

Ο προσδιορισμός της τιμής του αστερίσκου θα γίνεται με βάση την συμβατική παραδοχή ότι ανά τετραγωνικό μέτρο αποξήλωσης πλακόστρωσης προκύπτουν 0,10 m³ προϊόντων προς μεταφορά για οριστική απόθεση, ως εξής:

[*] = 0,10 m³ x S x €/m³.km (βλπ. Γενικούς Όρους του Τιμολογίου)

όπου S η μέση απόσταση μέχρι τον χώρο απόθεσης, σύμφωνα με τους περιβαλλοντικούς όρους ή την σχετική έγκριση της αρμόδιας αρχής.

Τιμή ανά τετραγωνικό μέτρο (m²)

ΕΥΡΩ Ολογράφως: **ΔΩΔΕΚΑ ΚΑΙ ΣΑΡΑΝΤΑ ΔΥΟ**
Αριθμητικώς: **12,42 [*]**

A.T B.04

Άρθρο ΟΔΟ Β-30 ΧΑΛΥΒΔΙΝΟΣ ΟΠΛΙΣΜΟΣ ΣΚΥΡΟΔΕΜΑΤΩΝ

Προμήθεια και μεταφορά επί τόπου του έργου χάλυβα οπλισμού σκυροδέματος πάσης φύσεως κατασκευών, μορφής διατομών και κατηγορίας σύμφωνα με την μελέτη, διαμόρφωσή του σύμφωνα με την μελέτη, προσέγγιση στην θέση ενσωμάτωσης με οποιοδήποτε μέσον και τοποθέτησή του σύμφωνα με τα σχέδια οπλισμού. Εκτέλεση εργασιών σύμφωνα με την ΕΤΕΠ 01-02-01-00 "Χαλύβδινος οπλισμός σκυροδεμάτων"

Η τοποθέτηση του σιδηροπλισμού θα γίνεται μόνον μετά την παραλαβή του ξυλοτύπου ή της επιφανείας έδρασης του σκυροδέματος (π.χ. υπόστρωμα οπλισμένων δαπέδων κλπ).

Ο χάλυβας οπλισμού σκυροδεμάτων επιμετράται σε χιλιόγραμμα, ανά κατηγορία οπλισμού (χάλυβας B500A, B500C και δομικά πλέγματα) βάσει αναλυτικών Πινάκων Οπλισμού.

Εάν οι πίνακες αυτοί δεν συμπεριλαμβάνονται στην εγκεκριμένη μελέτη του έργου θα συντάσσονται με μέριμνα του Αναδόχου και θα υποβάλλονται στην Υπηρεσία προς έλεγχο και θεώρηση πριν από την έναρξη της τοποθέτησης του οπλισμού.

Οι Πίνακες θα συντασσονται βάσει των σχεδίων της μελέτης και θα περιλαμβάνουν λεπτομερώς τις διαστάσεις των ράβδων (αναπτύγματα), τις διαμέτρους, τις θέσεις τοποθέτησης και τα μήκη υπερκάλυψης, τα βάρη ανά τρέχον μέτρο κατά διάμετρο, τα επί μέρους και τα ολικά μήκη των ράβδων, τα μερικά βάρη ανά διάμετρο και το ολικό βάρος. Οι ως άνω Πίνακες Οπλισμού, μετά την παραλαβή των οπλισμών, θα υπογράφονται από τον Ανάδοχο και την Υπηρεσία και θα αποτελούν την επιμέτρηση των οπλισμών.

Το ανά τρέχον μέτρο βάρος των ράβδων οπλισμού θα υπολογίζεται με βάση τον πίνακα 3-1 του ΚΤΧ-2008, ο οποίος παρατίθεται στην συνέχεια. Σε καμία περίπτωση δεν γίνεται αποδεκτός ο προσδιορισμός του μοναδιαίου βάρους των ράβδων βάσει ζυγολογίου.

Ονομ. διάμετρος (mm)	Πεδίο εφαρμογής					Ονομ. διατομή (mm ²)	Ονομ. μάζα/ μέτρο (kg/m)
	Ράβδοι	Κουλούρες και ευθυγραμμισμένα προϊόντα		Ηλεκτροσυγκολλημένα πλέγματα και δικτυώματα			
		B500C	B500A	B500C	B500A		
5,0		√		√		19,6	0,154
5,5		√		√		23,8	0,187
6,0	√	√	√	√	√	28,3	0,222
6,5		√		√		33,2	0,260
7,0		√		√		38,5	0,302
7,5		√		√		44,2	0,347
8,0	√	√	√	√	√	50,3	0,395
10,0	√		√		√	78,5	0,617
12,0	√		√		√	113	0,888
14,0	√		√		√	154	1,21
16,0	√		√		√	201	1,58
18,0	√					254	2,00
20,0	√					314	2,47
22,0	√					380	2,98
25,0	√					491	3,85
28,0	√					616	4,83
32,0	√					804	6,31
40,0	√					1257	9,86

Στις επιμετρούμενες μονάδες, πέραν της προμήθειας, μεταφοράς επί τόπου, διαμόρφωσης και τοποθέτησης του οπλισμού, περιλαμβάνονται ανηγμένα τα ακόλουθα:

- Η σύνδεση των ράβδων κατά τρόπο στερεό, σε όλες ανεξάρτητα τις διασταυρώσεις και όχι εναλλάξ, με σύρμα πάχους ανάλογα με τη διάμετρο και τη θέση του οπλισμού ή με ηλεκτροσυγκόλληση στην περίπτωση εγχύτων πασσάλων.
- Η προμήθεια του σύρματος πρόσδεσης.

- Η προμήθεια και τοποθέτηση αποστατήρων (spacers) για την εξασφάλιση του προβλεπόμενου από την μελέτη πάχους επικάλυψης του οπλισμού, καθώς και αρμοκλειδών (κατά ISO 15835-2),.
 - Οι πλάγιες μεταφορές και η διακίνηση του οπλισμού σε οποιοδήποτε ύψος από το δάπεδο εργασίας.
 - Η τοποθέτηση υποστηριγμάτων (καβίλιες, αναβολείς) και ειδικών τεμαχίων ανάρτησης που τυχόν θα απαιτηθούν (εργασία και υλικά).
 - Η απομείωση και φθορά του οπλισμού κατά την κοπή και κατεργασία .
- Τιμή ανά χιλιόγραμμο σιδηρού οπλισμού τοποθετημένου σύμφωνα με την μελέτη.

Άρθρο Β-30.2 Χάλυβας οπλισμού σκυροδέματος Β500C
(Αναθεωρείται με το άρθρο ΟΔΟ-2612)

ΕΥΡΩ Ολογράφως: ΕΝΑ ΚΑΙ ΔΕΚΑΠΕΝΤΕ
Αριθμητικά: 1,15

A.T B.05

Άρθρο ΟΔΟ Β-30 ΧΑΛΥΒΔΙΝΟΣ ΟΠΛΙΣΜΟΣ ΣΚΥΡΟΔΕΜΑΤΩΝ

Προμήθεια και μεταφορά επί τόπου του έργου χάλυβα οπλισμού σκυροδέματος πάσης φύσεως κατασκευών, μορφής διατομών και κατηγορίας σύμφωνα με την μελέτη, διαμόρφωσή του σύμφωνα με την μελέτη, προσέγγιση στην θέση ενσωμάτωσης με οποιοδήποτε μέσον και τοποθέτησή του σύμφωνα με τα σχέδια οπλισμού. Εκτέλεση εργασιών σύμφωνα με την ΕΤΕΠ 01-02-01-00 "Χαλύβδινος οπλισμός σκυροδεμάτων"

Η τοποθέτηση του σιδηροοπλισμού θα γίνεται μόνον μετά την παραλαβή του ξυλοτύπου ή της επιφανείας έδρασης του σκυροδέματος (π.χ. υπόστρωμα οπλισμένων δαπέδων κλπ).

Ο χάλυβας οπλισμού σκυροδεμάτων επιμετράται σε χιλιόγραμμα, ανά κατηγορία οπλισμού (χάλυβας Β500Α, Β500C και δομικά πλέγματα) βάσει αναλυτικών Πινάκων Οπλισμού.

Εάν οι πίνακες αυτοί δεν συμπεριλαμβάνονται στην εγκεκριμένη μελέτη του έργου θα συντάσσονται με μέριμνα του Αναδόχου και θα υποβάλλονται στην Υπηρεσία προς έλεγχο και θεώρηση πριν από την έναρξη της τοποθέτησης του οπλισμού.

Οι Πίνακες θα συντασσονται βάσει των σχεδίων της μελέτης και θα περιλαμβάνουν λεπτομερώς τις διαστάσεις των ράβδων (αναπτύγματα), τις διαμέτρους, τις θέσεις τοποθέτησης και τα μήκη υπερκάλυψης, τα βάρη ανά τρέχον μέτρο κατά διάμετρο, τα επί μέρους και τα ολικά μήκη των ράβδων, τα μερικά βάρη ανά διάμετρο και το ολικό βάρος. Οι ως άνω Πίνακες Οπλισμού, μετά την παραλαβή των οπλισμών, θα υπογράφονται από τον Ανάδοχο και την Υπηρεσία και θα αποτελούν την επιμέτρηση των οπλισμών.

Το ανά τρέχον μέτρο βάρος των ράβδων οπλισμού θα υπολογίζεται με βάση τον πίνακα 3-1 του ΚΤΧ-2008, ο οποίος παρατίθεται στην συνέχεια. Σε καμμία περίπτωση δεν γίνεται αποδεκτός ο προσδιορισμός του μοναδιαίου βάρους των ράβδων βάσει ζυγολογίου.

Όνομ. διάμετρος (mm)	Πεδίο εφαρμογής					Όνομ. διατομή (mm ²)	Όνομ. μάζα/ μέτρο (kg/m)
	Ράβδοι	Κουλούρες και ευθυγραμμισμένα προϊόντα		Ηλεκτρο-συγκολλημένα πλέγματα και δικτυώματα			
		B500C	B500A	B500C	B500A		
5,0		√		√		19,6	0,154
5,5		√		√		23,8	0,187
6,0	√	√	√	√	√	28,3	0,222
6,5		√		√		33,2	0,260
7,0		√		√		38,5	0,302
7,5		√		√		44,2	0,347
8,0	√	√	√	√	√	50,3	0,395
10,0	√		√		√	78,5	0,617
12,0	√		√		√	113	0,888
14,0	√		√		√	154	1,21
16,0	√		√		√	201	1,58
18,0	√					254	2,00
20,0	√					314	2,47
22,0	√					380	2,98
25,0	√					491	3,85
28,0	√					616	4,83
32,0	√					804	6,31
40,0	√					1257	9,86

Στις επιμετρούμενες μονάδες, πέραν της προμήθειας, μεταφοράς επί τόπου, διαμόρφωσης και τοποθέτησης του οπλισμού, περιλαμβάνονται ανηγμένα τα ακόλουθα:

- Η σύνδεση των ράβδων κατά τρόπο στερεό, σε όλες ανεξάρτητα τις διασταυρώσεις και όχι εναλλάξ, με σύρμα πάχους ανάλογα με τη διάμετρο και τη θέση του οπλισμού ή με ηλεκτροσυγκόλληση στην περίπτωση εγχύτων πασσάλων.
- Η προμήθεια του σύρματος πρόσδεσης.
- Η προμήθεια και τοποθέτηση αποστατήρων (spacers) για την εξασφάλιση του προβλεπόμενου από την μελέτη πάχους επικάλυψης του οπλισμού, καθώς και αρμοκλειδών (κατά ISO 15835-2),.
- Οι πλάγιες μεταφορές και η διακίνηση του οπλισμού σε οποιοδήποτε ύψος από το δάπεδο εργασίας.
- Η τοποθέτηση υποστηριγμάτων (καβίλιες, αναβολείς) και ειδικών τεμαχίων ανάρτησης που τυχόν θα απαιτηθούν (εργασία και υλικά).
- Η απομείωση και φθορά του οπλισμού κατά την κοπή και κατεργασία .

Τιμή ανά χιλιόγραμμο σιδηρού οπλισμού τοποθετημένου σύμφωνα με την μελέτη.

Άρθρο Β-30.3 Χαλύβδινο δομικό πλέγμα Β500C
(Αναθεωρείται με το άρθρο ΥΔΡ-7018)

ΕΥΡΩ Ολογράφως: ΕΝΑ ΚΑΙ ΔΕΚΑΠΕΝΤΕ
Αριθμητικά: 1,15

A.T B.06

ΑΡΘΡΟ ΟΔΟ 9.10 ΠΑΡΑΓΩΓΗ, ΜΕΤΑΦΟΡΑ, ΔΙΑΣΤΡΩΣΗ, ΣΥΜΠΥΚΝΩΣΗ ΚΑΙ ΣΥΝΤΗΡΗΣΗ ΣΚΥΡΟΔΕΜΑΤΟΣ

Παραγωγή ή προμήθεια, μεταφορά επί τόπου του έργου, διάστρωση και συμπύκνωση σκυροδέματος οποιασδήποτε κατηγορίας ή ποιότητας, σύμφωνα με τις διατάξεις του Προτύπου ΕΛΟΤ EN 206-1, του Κανονισμού Τεχνολογίας Σκυροδέματος (ΚΤΣ) και του Ε.Κ.Ω.Σ. (εφ' όσον δεν αντιβαίνουν προς τις διατάξεις του ΕΛΟΤ EN 206-1), καθώς και τις απαιτήσεις της Μελέτης.

Επισημαίνεται ότι η κατασκευή των καλουπιών επιμετράται ιδιαίτερα με βάση τα οικεία άρθρα του ΝΕΤ ΥΔΡ.

Στην τιμή περιλαμβάνονται:

- α. Η προμήθεια, η μεταφορά από οποιαδήποτε απόσταση στη θέση του έργου, του σκυροδέματος, εφόσον πρόκειται για εργοστασιακό σκυρόδεμα, ή η προμήθεια, φορτοεκφόρτωση όλων των απαιτούμενων υλικών (αδρανών, τσιμέντων, νερού) για την παρασκευή του σκυροδέματος, εφόσον το σκυρόδεμα παρασκευάζεται στο εργοτάξιο (εργοταξιακό σκυρόδεμα), οι σταλίες των αυτοκινήτων μεταφοράς αδρανών υλικών και σκυροδέματος, η παρασκευή το μίγματος και η μεταφορά του σκυροδέματος στην θέση διάστρωσης.

Επισημαίνεται ότι στην τιμή ανά κατηγορία σκυροδέματος συμπεριλαμβάνεται η δαπάνη της εκάστοτε απαιτούμενης ποσότητας τσιμέντου για την επίτευξη των προβλεπόμενων χαρακτηριστικών (αντοχής, εργασίμου κλπ) υπό την εφαρμοζόμενη κοκκομετρική διαβάθμιση των αδρανών κατά περίπτωση. Σε ουδεμία περίπτωση επιμετράται ιδιαίτερα η ενσωματούμενη ποσότητα τσιμέντου στο σκυρόδεμα.

Η απαιτούμενη κοκκομετρική διαβάθμιση των αδρανών και η περιεκτικότητα σε τσιμέντο για την επίτευξη της ζητούμενης χαρακτηριστικής αντοχής του σκυροδέματος καθορίζεται εργαστηριακά με δαπάνη του Αναδόχου.

- β. Τα πάσης φύσεως πρόσθετα (πλήν ρευστοποιητικών) που προβλέπονται από την εγκεκριμένη, κατά περίπτωση, μελέτη συνθέσεως επιμετρώνται ιδιαίτερως.
- γ. Η χρήση δονητών μάζας ή/και επιφανείας και η διαμόρφωση της άνω στάθμης (τελικής ή προσωρινής) των σκυροδοτούμενων στοιχείων, σύμφωνα με τα καθοριζόμενα στην μελέτη του έργου.
- δ. Η σταλία των οχημάτων μεταφοράς του σκυροδέματος (βαρέλες), η μετάβαση επί τόπου, το στήσιμο και η επιστροφή της αντλίας σκυροδέματος, καθώς και η περισυλλογή, φόρτωση και απομάκρυνση τυχόν υπερχειλίσεων ή περισσεύματος σκυροδέματος που έχει προσκομισθεί στην θέση σκυροδέτησης.
- ε. Δεν συμπεριλαμβάνεται η πρόσθετη επεξεργασία διαμόρφωσης δαπέδων ειδικών απαιτήσεων (λ.χ. βιομηχανικό δάπεδο).

Οι τιμές του παρόντος άρθρου είναι γενικής εφαρμογής και δεν εξαρτώνται από το μέγεθος των κατασκευών από σκυρόδεμα (εκτός από την περίπτωση των μικρών απομακρυσμένων τεχνικών έργων, για τα οποία εφαρμόζεται η προσαύξηση τιμής που καθορίζεται στο άρθρο ΥΔΡ 9.13), την ολοκλήρωσή τους σε μία ή περισσότερες φάσεις (τμηματική εκτέλεση) ή τυχόν τοπικούς περιορισμούς και δυσχέρειες (εξασφάλιση της κυκλοφορίας κατά την διάρκεια της κατασκευής, στενότητα χώρου, προστασία γειτονικών κατασκευών, δυσχέρειες προσέγγισης του σκυροδέματος, σκυροδέτηση υπό ακραίες καιρικές συνθήκες κλπ).

Οι εργασίες θα εκτελούνται σύμφωνα με τις ακόλουθες ΕΤΕΠ:

- 01-01-01-00: Παραγωγή και μεταφορά σκυροδέματος
- 01-01-02-00: Διάστρωση και συμπίκνωση σκυροδέματος
- 01-01-03-00: Συντήρηση σκυροδέματος
- 01-01-04-00: Εργοταξιακά συγκροτήματα παραγωγής σκυροδέματος
- 01-01-05-00: Δομητική συμπίκνωση σκυροδέματος
- 01-01-07-00: Σκυροδετήσεις ογκωδών κατασκευών

Επισημαίνεται ότι απαγορεύεται αυστηρά η προσθήκη νερού στο σκυρόδεμα επί τόπου του έργου. Επίσης απαγορεύεται η χρήση του σκυροδέματος μετά την παρέλευση 90 λεπτών από την ανάμιξη, εκτός εάν εφαρμοσθούν επιβραδυντικά πρόσθετα με βάση ειδική μελέτη συνθέσεως.

Τιμή ανά κυβικό μέτρο (m³) κατασκευασθέντος στοιχείου από σκυρόδεμα, σύμφωνα με τις προβλεπόμενες από την μελέτη διαστάσεις.

9.10.03 Για κατασκευές από σκυρόδεμα κατηγορίας C12/15
Κωδικός Αναθεώρησης ΥΔΡ 6326

ΕΥΡΩ Ολογράφως: ΕΒΔΟΜΗΝΤΑ ΕΠΤΑ
Αριθμητικώς: 77,00

A.T B.07

Άρθρο ΟΔΟ Β-29.4 ΚΑΤΑΣΚΕΥΕΣ ΑΠΟ ΣΚΥΡΟΔΕΜΑ ΚΑΤΗΓΟΡΙΑΣ C20/25 ΚΑΙ C25/30

Άρθρο Β-29.4.1 Κατασκευή ρείθρων, επενδεδυμένων τάφρων, διαμορφώσεις πυθμένα κλπ. με σκυρόδεμα C20/25
(Αναθεωρείται με το άρθρο ΟΔΟ-2522)

Κατασκευή κρασπέδων, ρείθρων και στερεών εγκιβωτισμού, επενδύσεις τριγωνικών και τραπεζοειδών τάφρων και κοίτης ρεμάτων, διαμορφώσεις πυθμένα φρεατίων προς εξασφάλιση ομαλής ροής, στρώσεις φθοράς μέσα σε οχετούς, διαμορφώσεις ρύσεων και στρώσεις προστασίας στεγάνωσης γεφυρών με σκυρόδεμα C20/25.

Στο άρθρο αυτό υπάγονται και οι τάφροι, κράσπεδα, ρείθρα, κρασπεδόρειθρα κλπ, που κατασκευάζονται με χρήση μηχανημάτων συνεχούς διάστρωσης σκυροδέματος (slip-form pavers τύπου GOMACO ή αναλόγου)

ΕΥΡΩ Ολογράφως: ΕΚΑΤΟΝ ΤΕΣΣΕΡΑ
Αριθμητικώς: 104,00

A.T B.08

ΑΡΘΡΟ ΟΔΟ 9.10 ΠΑΡΑΓΩΓΗ, ΜΕΤΑΦΟΡΑ, ΔΙΑΣΤΡΩΣΗ, ΣΥΜΠΥΚΝΩΣΗ ΚΑΙ ΣΥΝΤΗΡΗΣΗ ΣΚΥΡΟΔΕΜΑΤΟΣ

Παραγωγή ή προμήθεια, μεταφορά επί τόπου του έργου, διάστρωση και συμπίκνωση σκυροδέματος οποιασδήποτε κατηγορίας ή ποιότητας, σύμφωνα με τις διατάξεις του Προτύπου ΕΛΟΤ EN 206-1, του Κανονισμού Τεχνολογίας Σκυροδέματος (ΚΤΣ) και του

Ε.Κ.Ω.Σ. (εφ' όσον δεν αντιβαίνουν προς τις διατάξεις του ΕΛΟΤ EN 206-1), καθώς και τις απαιτήσεις της Μελέτης.

Επισημαίνεται ότι η κατασκευή των καλουπιών επιμετράται ιδιαίτερα με βάση τα οικεία άρθρα του ΝΕΤ ΥΔΡ.

Στην τιμή περιλαμβάνονται:

- α. Η προμήθεια, η μεταφορά από οποιαδήποτε απόσταση στη θέση του έργου, του σκυροδέματος, εφόσον πρόκειται για εργοστασιακό σκυρόδεμα, ή η προμήθεια, φορτοεκφόρτωση όλων των απαιτούμενων υλικών (αδρανών, τσιμέντων, νερού) για την παρασκευή του σκυροδέματος, εφόσον το σκυρόδεμα παρασκευάζεται στο εργοτάξιο (εργοταξιακό σκυρόδεμα), οι σταλίες των αυτοκινήτων μεταφοράς αδρανών υλικών και σκυροδέματος, η παρασκευή το μίγματος και η μεταφορά του σκυροδέματος στην θέση διάστρωσης.

Επισημαίνεται ότι στην τιμή ανά κατηγορία σκυροδέματος συμπεριλαμβάνεται η δαπάνη της εκάστοτε απαιτούμενης ποσότητας τσιμέντου για την επίτευξη των προβλεπόμενων χαρακτηριστικών (αντοχής, εργασίμου κλπ) υπό την εφαρμοζόμενη κοκκομετρική διαβάθμιση των αδρανών κατά περίπτωση. Σε ουδεμία περίπτωση επιμετράται ιδιαίτερα η ενσωματούμενη ποσότητα τσιμέντου στο σκυρόδεμα.

Η απαιτούμενη κοκκομετρική διαβάθμιση των αδρανών και η περιεκτικότητα σε τσιμέντο για την επίτευξη της ζητούμενης χαρακτηριστικής αντοχής του σκυροδέματος καθορίζεται εργαστηριακά με δαπάνη του Αναδόχου.

- β. Τα πάσης φύσεως πρόσθετα (πλήν ρευστοποιητικών) που προβλέπονται από την εγκεκριμένη, κατά περίπτωση, μελέτη συνθέσεως επιμετρώνται ιδιαίτερως.
- γ. Η χρήση δονητών μάζας ή/και επιφανείας και η διαμόρφωση της άνω στάθμης (τελικής ή προσωρινής) των σκυροδοτούμενων στοιχείων, σύμφωνα με τα καθοριζόμενα στην μελέτη του έργου.
- δ. Η σταλία των οχημάτων μεταφοράς του σκυροδέματος (βαρέλες), η μετάβαση επί τόπου, το στήσιμο και η επιστροφή της αντλίας σκυροδέματος, καθώς και η περισυλλογή, φόρτωση και απομάκρυνση τυχόν υπερχειλίσεων ή περισσεύματος σκυροδέματος που έχει προσκομισθεί στην θέση σκυροδέτησης.
- ε. Δεν συμπεριλαμβάνεται η πρόσθετη επεξεργασία διαμόρφωσης δαπέδων ειδικών απαιτήσεων (λ.χ. βιομηχανικό δάπεδο).

Οι τιμές του παρόντος άρθρου είναι γενικής εφαρμογής και δεν εξαρτώνται από το μέγεθος των κατασκευών από σκυρόδεμα (εκτός από την περίπτωση των μικρών απομακρυσμένων τεχνικών έργων, για τα οποία εφαρμόζεται η προσαύξηση τιμής που καθορίζεται στο άρθρο ΥΔΡ 9.13), την ολοκλήρωσή τους σε μία ή περισσότερες φάσεις (τμηματική εκτέλεση) ή τυχόν τοπικούς περιορισμούς και δυσχέρειες (εξασφάλιση της κυκλοφορίας κατά την διάρκεια της κατασκευής, στενότητα χώρου, προστασία γειτονικών κατασκευών, δυσχέρειες προσέγγισης του σκυροδέματος, σκυροδέτηση υπό ακραίες καιρικές συνθήκες κλπ).

Οι εργασίες θα εκτελούνται σύμφωνα με τις ακόλουθες ΕΤΕΠ:

- 01-01-01-00: Παραγωγή και μεταφορά σκυροδέματος
01-01-02-00: Διάστρωση και συμπύκνωση σκυροδέματος
01-01-03-00: Συντήρηση σκυροδέματος
01-01-04-00: Εργοταξιακά συγκροτήματα παραγωγής σκυροδέματος
01-01-05-00: Δονητική συμπύκνωση σκυροδέματος
01-01-07-00: Σκυροδετήσεις ογκωδών κατασκευών

Επισημαίνεται ότι απαγορεύεται αυστηρά η προσθήκη νερού στο σκυρόδεμα επί τόπου του έργου. Επίσης απαγορεύεται η χρήση του σκυροδέματος μετά την παρέλευση 90 λεπτών από την ανάμιξη, εκτός εάν εφαρμοσθούν επιβραδυντικά πρόσθετα με βάση ειδική μελέτη συνθέσεως.

Τιμή ανά κυβικό μέτρο (m³) κατασκευασθέντος στοιχείου από σκυρόδεμα, σύμφωνα με τις προβλεπόμενες από την μελέτη διαστάσεις.

9.10.06 Για κατασκευές από σκυρόδεμα κατηγορίας C25/30
Κωδικός Αναθεώρησης ΥΔΡ 6329

ΕΥΡΩ Ολογράφως: ΕΝΕΝΗΤΑ ΤΡΙΑ
Αριθμητικώς: 93,00

A.T B.09

ΑΡΘΡΟ ΥΔΡ 4.10 ΑΠΟΚΑΤΑΣΤΑΣΗ ΕΠΙΣΤΡΩΣΗΣ ΠΕΖΟΔΡΟΜΙΟΥ ΝΗΣΙΔΑΣ Η ΠΛΑΤΕΙΑΣ ΣΤΙΣ ΘΕΣΕΙΣ ΟΡΥΓΜΑΤΩΝ ΥΠΟΓΕΙΩΝ ΔΙΚΤΥΩΝ.

Κωδικός Αναθεώρησης ΥΔΡ 6804

Αποκατάσταση επίστρωσης πεζοδρομίου, νησίδας ή πλατείας, η οποία έχει αποξηλωθεί για την κατασκευή υπογείου δικτύου, στην προτέρα της κατάσταση, με χρήση τωντσιμεντοπλακών, κυβολίθων, λιθοσωμάτων, μαρμάρων κλπ που έχουν εξαχθεί χωρίς φθορές κατά την αποξήλωση και συμπλήρωσή τους με υλικά της αυτής υφής, χρωματισμού και διαστάσεων για την εξασφάλιση ενιαίας μορφής της συνολικής επίστρωσης του χώρου και κατά τα λοιπά σύμφωνα με την ΕΤΕΠ 08-06-08-03 "Αποκατάσταση πλακοστρώσεων στις θέσεις διέλευσης υπογείων δικτύων"

Στην τιμή μονάδας περιλαμβάνονται :

- α. Η προμήθεια και μεταφορά επί τόπου των απαιτούμενων προσθέτων υλικών επίστρωσης, του αυτού τύπου και μορφής με τα προϋπάρχοντα
- β. Η προμήθεια και μεταφορά επί τόπου των υλικών αποκατάστασης του υποστρώματος, στην προτέρα του μορφή: άμμος έδρασης ή στρώση σκυροδέματος (με ή χωρίς πλέγμα οπλισμού)
- γ. Η κατασκευή του υποστρώματος έδρασης και η τοποθέτηση των πλακών, κυβολίθων, λιθοσωμάτων κλπ, έτσι ώστε οι αρμοί και οι τυχόν αρχιτεκτονικές διαμορφώσεις (εναλλαγή χρωμάτων ή υφής πλακών κλπ) να εναρμονίζονται πλήρως προς την περιβάλλουσα επίστρωση. Επισημαίνεται ότι στα όρια της ζώνης αποκατάστασης οι πλάκες θα είναι πλήρεις (άν έχει χρησιμοποιηθεί αρμοκόφτης για την χάραξη της ζώνης του ορύγματος, οι πλάκες που έχουν τεμαχισθεί, κατά την επαναφορά της επίστρωσης θα αντικαθίστανται με πλήρεις).

Τιμή ανά τετραγωνικό μέτρο (m²) πλήρους ανακατασκευής και επαναφοράς επίστρωσης πεζοδρομίου

ΕΥΡΩ Ολογράφως: ΕΙΚΟΣΙ ΠΕΝΤΕ ΚΑΙ ΟΓΔΟΝΤΑ
Αριθμητικώς: 25,80

A.T B.10

ΑΡΘΡΟ ΝΥΔΡ 9.01 ΞΥΛΟΤΥΠΟΙ Η ΣΙΔΗΡΟΤΥΠΟΙ ΕΠΙΠΕΔΩΝ ΕΠΙΦΑΝΕΙΩΝ

Κωδικός Αναθεώρησης ΥΔΡ 6301

Απλοί ξυλότυποι ή σιδηρότυποι (καλούπια) επιπέδων επιφανειών κατασκευών πάσης φύσεως υδραυλικών έργων από σκυρόδεμα, όπως ανοικτών και κλειστών αγωγών ορθογωνικής διατομής, σε ευθυγραμμία ή καμπύλη ή οποιασδήποτε άλλης σύνθετη μορφής, βάθρων, τοίχων, πλακών, φρεατίων κ.λ.π. σε οποιαδήποτε στάθμη πάνω ή κάτω από το δάπεδο εργασίας, σύμφωνα με την μελέτη και τις ΕΤΕΠ 01-03-00-00 "Ικριώματα" και 01-04-00-00 "Καλούπια κατασκευών από σκυρόδεμα (τύποι)"

Στην τιμή μονάδας περιλαμβάνονται:

- Η προσκόμιση επί τόπου των έργων όλων των απαιτούμενων υλικών για την διαμόρφωση των καλουπιών (ανάλογα με το σύστημα του καλουπιού που εφαρμόζεται)
- Οι εργασίες ανέγερσης του καλουπιού (ξυλοτύπου, μεταλλοτύπου, πλαστικοτύπου ή/και συνδυασμού αυτών), ώστε να ανταποκρίνεται στην γεωμετρία των εκάστοτε προς σκυροδέτηση στοιχείων, σύμφωνα τις καθοριζόμενες από την μελέτη διαστάσεις, ανοχές και απαιτήσεις επιφανειακών τελειωμάτων. Συμπεριλαμβάνεται η απασχόληση ειδικευμένου και μή προσωπικού καθώς και όλα τα εργαλεία και λοιπά μέσα και εξοπλισμός που απαιτούνται για την εκτέλεση των εργασιών.
- Η ανέγερση των πάσης φύσεως ικριωμάτων ή/και βοηθητικών κατασκευών που απαιτούνται για την υποστήριξη, στερέωση και συγκράτηση των καλουπιών.
- Η διαμόρφωση κιγκλιδωμάτων, κλιμάκων, ραμπών και διαβαθρών για την ευχερή και ασφαλή διακίνηση του προσωπικού του συνεργείου σκυροδέτησης
- Η επάλειψη του ξυλοτύπου με υλικό διευκόλυνσης της αποκόλλησης
- Η πλήρης αποσυναρμολόγηση των καλουπιών μετά την παρέλευση του καθοριζόμενου από την μελέτη χρόνου παραμονής τους, καθώς και η συγκέντρωση, συσκευασία, φόρτωση και μεταφορά των υλικών.
- Ο πλήρης καθαρισμός των επιφανειών του σκυροδέματος από προεξέχοντα στοιχεία πρόσδεσης (τζαβέτες, καρφιά, σύρματα κλπ).
- Η αποκατάσταση τυχόν φωλεών στις αποκαλυπτόμενες επιφάνειες του σκυροδέματος με τσιμεντοκονία ή τσιμεντοειδή υλικά, σύμφωνα με τα προβλεπόμενα στην μελέτη ή/και τις οδηγίες της Επίβλεψης.
- Ο πλήρης καθαρισμός του εργοταξίου από πάσης φύσεως υπολείματα υλικών κατασκευής ικριωμάτων και καλουπιών, συμπεριλαμβανομένης της περισυλλογής των αχρήστων καρφοβελονών.
- Η φθορά και η απομείωση των πάσης φύσεως υλικών κατασκευής ικριωμάτων και καλουπιών. Σε καμμία περίπτωση δεν επιτρέπεται η χρήση φθαρμένων ή παραμορφωμένων υλικών (ξυλείας, μεταλλικών στοιχείων κλπ)
- Η δαπάνη των πάσης φύσεως πλαγίων μεταφορών εντός του εργοταξίου, με ή χωρίς μηχανικά μέσα
- Η δαπάνη των υλικών πρόσδεσης, στερέωσης, και συνδέσεων πάσης φύσεως

Τιμή ανά τετραγωνικό μέτρο (m²) αναπτυγμένης επιφάνειας σε επαφή με το σκυρόδεμα.

ΕΥΡΩ Ολογράφως: ΕΝΝΕΑ ΚΑΙ ΕΙΚΟΣΙ

Αριθμητικώς: 9,20

A.T B.11

Άρθρο ΟΔΟ Β-66 ΤΥΠΟΠΟΙΗΜΕΝΑ ΦΡΕΑΤΙΑ ΑΠΟΣΤΡΑΓΓΙΣΗΣ ΚΑΙ ΑΠΟΧΕΤΕΥΣΗΣ ΟΜΒΡΙΩΝ (ΠΚΕ)

Φρεάτια υδροσυλλογής και επίσκεψης δικτύων αποχέτευσης ομβρίων ή στραγγιστηρίων, πλήρως ή εν μέρει προκατασκευασμένα ή με επί τόπου έγχυση, σύμφωνα την μελέτη και τα εγκεκριμένα Πρότυπα Κατασκευής Εργων (ΠΚΕ), συνδεδεμένα με τους αγωγούς εισροής ή εκροής και έτοιμα για λειτουργία.

Στη τιμή μονάδας περιλαμβάνονται:

- η προμήθεια και μεταφορά επί τόπου του έργου των απαιτούμενων υλικών, προκατασκευασμένων στοιχείων και εξαρτημάτων για την πλήρη διαμόρφωση των φρεατίων σύμφωνα με τα ΠΚΕ
- το προσωπικό, ο εξοπλισμός και τα μέσα για την πλήρη κατασκευή των φρεατίων και τον χειρισμό των προκατασκευασμένων στοιχείων (υποχρεωτική η χρήση κατάλληλου γερανού)
- η εκσκαφή του ορύγματος θεμελίωσης σε κάθε είδους έδαφος
- η τοποθέτηση και στερέωση των προκατασκευασμένων στοιχείων ή/και η τοποθέτηση οπλισμού, η κατασκευή ξυλοτύπων και η έγχυση του σκυροδέματος
- η διαμόρφωση ή η διάνοιξη οπών σύνδεσης των σωλήνων
- η σύνδεση των σωλήνων και η σφράγισης του διακένου μεταξύ οπών και σωλήνων με μη συρρικνούμενο τσιμεντοκονίαμα
- η προμήθεια και πάκτωση των βαθμίδων επίσκεψης,
- η προμήθεια και τοποθέτηση σχαρών, καλυμμάτων και πλαισίων
- η επαναπλήρωση του ορύγματος με θραυστό υλικό λατομείου
- η επί τόπου σκυροδέτηση τμήματος των φρεατίων υδροσυλλογής για προσαρμογή της στέψης τους στην κλίση ή επίκλιση της οδού

Στη τιμή μονάδας δεν περιλαμβάνονται:

- η τοποθέτηση σιδηροπλισμού στα φρεάτια υδροσυλλογής τύπου Φ1N
- η επί τόπου σκυροδέτηση τμήματος των φρεατίων υδροσυλλογής για αύξηση του εσωτερικού ύψους τους πέραν των 1200 mm
- η κατασκευής λαιμού ύψους $h \geq 1,00$ m σε φρεάτια επίσκεψης υπονόμων ή στραγγιστηρίων

Τιμή ανά τεμάχιο πλήρως κατασκευασμένου φρεατίου

Άρθρο ΟΔΟ Β-66.3: Φρεάτιο επίσκεψης υπονόμου τύπου Φ10 (D=0,40 m ή 0,60 m (ΠΚΕ)

(Αναθεωρείται με το άρθρο ΟΔΟ-2548)

ΕΥΡΩ Ολογράφως: ΕΝΝΙΑΚΟΣΙΑ ΕΒΔΟΜΗΝΤΑ
Αριθμητικά: 970,00

A.T B.12

Άρθρο ΟΔΟ Β-66 ΤΥΠΟΠΟΙΗΜΕΝΑ ΦΡΕΑΤΙΑ ΑΠΟΣΤΡΑΓΓΙΣΗΣ ΚΑΙ ΑΠΟΧΕΤΕΥΣΗΣ ΟΜΒΡΙΩΝ (ΠΚΕ)

Φρεάτια υδροσυλλογής και επίσκεψης δικτύων αποχέτευσης ομβρίων ή στραγγιστηρίων, πλήρως ή εν μέρει προκατασκευασμένα ή με επί τόπου έγχυση, σύμφωνα την μελέτη και τα εγκεκριμένα Πρότυπα Κατασκευής Εργων (ΠΚΕ), συνδεδεμένα με τους αγωγούς εισροής ή εκροής και έτοιμα για λειτουργία.

Στη τιμή μονάδας περιλαμβάνονται:

- η προμήθεια και μεταφορά επί τόπου του έργου των απαιτούμενων υλικών, προκατασκευασμένων στοιχείων και εξαρτημάτων για την πλήρη διαμόρφωση των φρεατίων σύμφωνα με τα ΠΚΕ
- το προσωπικό, ο εξοπλισμός και τα μέσα για την πλήρη κατασκευή των φρεατίων και τον χειρισμό των προκατασκευασμένων στοιχείων (υποχρεωτική η χρήση κατάλληλου γερανού)
- η εκσκαφή του ορύγματος θεμελίωσης σε κάθε είδους έδαφος
- η τοποθέτηση και στερέωση των προκατασκευασμένων στοιχείων ή/και η τοποθέτηση οπλισμού, η κατασκευή ξυλοτύπων και η έγχυση του σκυροδέματος
- η διαμόρφωση ή η διάνοιξη οπών σύνδεσης των σωλήνων
- η σύνδεση των σωλήνων και η σφράγισης του διακένου μεταξύ οπών και σωλήνων με μη συρρικνούμενο τσιμεντοκονίαμα
- η προμήθεια και πάκτωση των βαθμίδων επίσκεψης,
- η προμήθεια και τοποθέτηση σχαρών, καλυμμάτων και πλαισίων
- η επαναπλήρωση του ορύγματος με θραυστό υλικό λατομείου
- η επί τόπου σκυροδέτηση τμήματος των φρεατίων υδροσυλλογής για προσαρμογή της στέψης τους στην κλίση ή επίκλιση της οδού

Στη τιμή μονάδας δεν περιλαμβάνονται:

- η τοποθέτηση σιδηροπλισμού στα φρεάτια υδροσυλλογής τύπου Φ1Ν
- η επί τόπου σκυροδέτηση τμήματος των φρεατίων υδροσυλλογής για αύξηση του εσωτερικού ύψους τους πέραν των 1200 mm
- η κατασκευής λαιμού ύψους $h \geq 1,00$ m σε φρεάτια επίσκεψης υπονόμων ή στραγγιστηρίων

Τιμή ανά τεμάχιο πλήρως κατασκευασμένου φρεατίου

Άρθρο Β-66.4: Φρεάτιο επίσκεψης υπονόμου τύπου Φ10 (D=0,80 m) (ΠΚΕ)
(Αναθεωρείται με το άρθρο ΟΔΟ-2548)

ΕΥΡΩ Ολογράφως: ΧΙΛΙΑ ΔΙΑΚΟΣΙΑ ΕΒΔΟΜΗΝΤΑ
Αριθμητικά: 1.270,00

A.T B.13

Άρθρο ΟΔΟ Β-66 ΤΥΠΟΠΟΙΗΜΕΝΑ ΦΡΕΑΤΙΑ ΑΠΟΣΤΡΑΓΓΙΣΗΣ ΚΑΙ ΑΠΟΧΕΤΕΥΣΗΣ ΟΜΒΡΙΩΝ (ΠΚΕ)

Φρεάτια υδροσυλλογής και επίσκεψης δικτύων αποχέτευσης ομβρίων ή στραγγιστηρίων, πλήρως ή εν μέρει προκατασκευασμένα ή με επί τόπου έγχυση, σύμφωνα την μελέτη και τα εγκεκριμένα Πρότυπα Κατασκευής Εργων (ΠΚΕ), συνδεδεμένα με τους αγωγούς εισροής ή εκροής και έτοιμα για λειτουργία.

Στη τιμή μονάδας περιλαμβάνονται:

- η προμήθεια και μεταφορά επί τόπου του έργου των απαιτούμενων υλικών, προκατασκευασμένων στοιχείων και εξαρτημάτων για την πλήρη διαμόρφωση των φρεατίων σύμφωνα με τα ΠΚΕ
- το προσωπικό, ο εξοπλισμός και τα μέσα για την πλήρη κατασκευή των φρεατίων και τον χειρισμό των προκατασκευασμένων στοιχείων (υποχρεωτική η χρήση κατάλληλου γερανού)
- η εκσκαφή του ορύγματος θεμελίωσης σε κάθε είδους έδαφος
- η τοποθέτηση και στερέωση των προκατασκευασμένων στοιχείων ή/και η τοποθέτηση οπλισμού, η κατασκευή ξυλοτύπων και η έγχυση του σκυροδέματος
- η διαμόρφωση ή η διάνοιξη οπών σύνδεσης των σωλήνων
- η σύνδεση των σωλήνων και η σφράγισης του διακένου μεταξύ οπών και σωλήνων με μη συρρικνούμενο τσιμεντοκονίαμα
- η προμήθεια και πάκτωση των βαθμίδων επίσκεψης,
- η προμήθεια και τοποθέτηση σχαρών, καλυμμάτων και πλαισίων
- η επαναπλήρωση του ορύγματος με θραυστό υλικό λατομείου
- η επί τόπου σκυροδέτηση τμήματος των φρεατίων υδροσυλλογής για προσαρμογή της στέψης τους στην κλίση ή επίκλιση της οδού

Στη τιμή μονάδας δεν περιλαμβάνονται:

- η τοποθέτηση σιδηροπλισμού στα φρεάτια υδροσυλλογής τύπου Φ1Ν
- η επί τόπου σκυροδέτηση τμήματος των φρεατίων υδροσυλλογής για αύξηση του εσωτερικού ύψους τους πέραν των 1200 mm
- η κατασκευής λαιμού ύψους $h \geq 1,00$ m σε φρεάτια επίσκεψης υπονόμων ή στραγγιστηρίων

Τιμή ανά τεμάχιο πλήρως κατασκευασμένου φρεατίου

Άρθρο Β-66.5: Φρεάτιο επίσκεψης υπονόμου τύπου Φ11 (D=1,00 m) (ΠΚΕ)
(Αναθεωρείται με το άρθρο ΟΔΟ-2548)

ΕΥΡΩ Ολογράφως: ΧΙΛΙΑ ΟΧΤΑΚΟΣΙΑ ΕΞΗΝΤΑ
Αριθμητικά: 1.860

A.T Γ.01

ΑΡΘΡΟ ΥΔΡ 12.30 ΔΙΚΤΥΑ ΑΠΟΧΕΤΕΥΣΗΣ ΟΜΒΡΙΩΝ ΚΑΙ ΑΚΑΘΑΡΤΩΝ ΑΠΟ ΠΛΑΣΤΙΚΟΥΣ ΣΩΛΗΝΕΣ ΔΟΜΗΜΕΝΟΥ ΤΟΙΧΩΜΑΤΟΣ, ΜΕ ΛΕΙΑ ΕΣΩΤΕΡΙΚΗ ΚΑΙ ΑΥΛΑΚΩΤΗ (CORRUGATED) ΕΞΩΤΕΡΙΚΗ ΕΠΙΦΑΝΕΙΑ ΚΑΤΑ ΕΛΟΤ EN 13476-3

Κατασκευή δικτύου αποχέτευσης ομβρίων και ακαθάρτων από σωλήνες δομημένου τοιχώματος, με λεία εσωτερική και αυλακωτή (corrugated) εξωτερική επιφάνεια κατά ΕΛΟΤ EN 13476-3, δακτυλιοειδούς ακαμψίας SN κατά ΕΛΟΤ EN ISO 9969.

Οι σωλήνες προσδιορίζονται αφ' ενός μεν με βάση την δακτυλιοειδή ακαμψία (ring stiffness), κατά ΕΛΟΤ EN ISO 9969, η οποία μετράται σε kN/m² διατομής τοιχώματος αγωγού (χαρακτηριστικό μέγεθος SN = ring stiffness class = κατηγορία δακτυλιοειδούς ακαμψίας) και αφ' ετέρου με βάση την ονομαστική διάμετρο DN. Σύμφωνα με το πρότυπο ΕΛΟΤ EN 13746-1, ως ονομαστική διάμετρος λαμβάνεται είτε η εξωτερική (DN/OD, outer diameter) ή η εσωτερική (DN/ID, internal diameter).

Στην τιμή μονάδος περιλαμβάνεται η προμήθεια των σωλήνων και των αντιστοίχων δακτυλίων στεγάνωσης και μουφών, η μεταφορά τους επί τόπου, ο καταβιβασμός στο όρυγμα, η ευθυγράμμιση, η σύνδεση και η εκτέλεση των προβλεπομένων δοκιμών στεγανότητας.

Η εκσκαφή του ορύγματος τοποθέτησης, ο εγκιβωτισμός των σωλήνων, η επανεπίχωση και τα πάσης φύσεως απαιτούμενα ειδικά τεμάχια επιμετρώνται ιδιαίτερος με βάση τα οικεία άρθρα του τιμολογίου.

Τιμή ανά αξονικό μέτρο (m) πλήρως κατασκευασμένης σωλήνωσης κατά τα ανωτέρω..

12.30.02 Τυποποίηση ονομαστικής διαμέτρου σωλήνων (DN) κατά την εξωτερική διάμετρο [DN/OD]

12.30.02.25 Δίκτυα με σωλήνες SN8, DN/OD 315 mm

Κωδικός αναθεώρησης ΥΔΡ 6711.4

ΕΥΡΩ Ολογράφως: **ΔΕΚΑ ΟΧΤΩ**
Αριθμητικώς: **18,00**

A.T Γ.02

ΑΡΘΡΟ ΥΔΡ 12.30 ΔΙΚΤΥΑ ΑΠΟΧΕΤΕΥΣΗΣ ΟΜΒΡΙΩΝ ΚΑΙ ΑΚΑΘΑΡΤΩΝ ΑΠΟ ΠΛΑΣΤΙΚΟΥΣ ΣΩΛΗΝΕΣ ΔΟΜΗΜΕΝΟΥ ΤΟΙΧΩΜΑΤΟΣ, ΜΕ ΛΕΙΑ ΕΣΩΤΕΡΙΚΗ ΚΑΙ ΑΥΛΑΚΩΤΗ (CORRUGATED) ΕΞΩΤΕΡΙΚΗ ΕΠΙΦΑΝΕΙΑ ΚΑΤΑ ΕΛΟΤ EN 13476-3

Κατασκευή δικτύου αποχέτευσης ομβρίων και ακαθάρτων από σωλήνες δομημένου τοιχώματος, με λεία εσωτερική και αυλακωτή (corrugated) εξωτερική επιφάνεια κατά ΕΛΟΤ EN 13476-3, δακτυλιοειδούς ακαμψίας SN κατά ΕΛΟΤ EN ISO 9969.

Οι σωλήνες προσδιορίζονται αφ' ενός μεν με βάση την δακτυλιοειδή ακαμψία (ring stiffness), κατά ΕΛΟΤ EN ISO 9969, η οποία μετράται σε kN/m² διατομής τοιχώματος αγωγού (χαρακτηριστικό μέγεθος SN = ring stiffness class = κατηγορία δακτυλιοειδούς ακαμψίας) και αφ' ετέρου με βάση την ονομαστική διάμετρο DN. Σύμφωνα με το

πρότυπο ΕΛΟΤ EN 13746-1, ως ονομαστική διάμετρος λαμβάνεται είτε η εξωτερική (DN/OD, outer diameter) ή η εσωτερική (DN/ID, internal diameter).

Στην τιμή μονάδος περιλαμβάνεται η προμήθεια των σωλήνων και των αντιστοίχων δακτυλίων στεγάνωσης και μουφών, η μεταφορά τους επί τόπου, ο καταβιβασμός στο όρυγμα, η ευθυγράμμιση, η σύνδεση και η εκτέλεση των προβλεπομένων δοκιμών στεγανότητας.

Η εκσκαφή του ορύγματος τοποθέτησης, ο εγκιβωτισμός των σωλήνων, η επανεπίχωση και τα πάσης φύσεως απαιτούμενα ειδικά τεμάχια επιμετρώνται ιδιαίτερως με βάση τα οικεία άρθρα του τιμολογίου.

Τιμή ανά αξονικό μέτρο (m) πλήρως κατασκευασμένης σωλήνωσης κατά τα ανωτέρω..

12.30.02.27 Δίκτυα με σωλήνες SN8, DN/OD 500 mm

Κωδικός αναθεώρησης ΥΔΡ 6711.7

ΕΥΡΩ Ολογράφως: ΕΞΗΝΤΑ
Αριθμητικώς: 60,00

A.T Γ.04

ΑΡΘΡΟ ΥΔΡ 12.30 ΔΙΚΤΥΑ ΑΠΟΧΕΤΕΥΣΗΣ ΟΜΒΡΙΩΝ ΚΑΙ ΑΚΑΘΑΡΤΩΝ ΑΠΟ ΠΛΑΣΤΙΚΟΥΣ ΣΩΛΗΝΕΣ ΔΟΜΗΜΕΝΟΥ ΤΟΙΧΩΜΑΤΟΣ, ΜΕ ΛΕΙΑ ΕΣΩΤΕΡΙΚΗ ΚΑΙ ΑΥΛΑΚΩΤΗ (CORRUGATED) ΕΞΩΤΕΡΙΚΗ ΕΠΙΦΑΝΕΙΑ ΚΑΤΑ ΕΛΟΤ EN 13476-3

Κατασκευή δικτύου αποχέτευσης ομβρίων και ακαθάρτων από σωλήνες δομημένου τοιχώματος, με λεία εσωτερική και αυλακωτή (corrugated) εξωτερική επιφάνεια κατά ΕΛΟΤ EN 13476-3, δακτυλιοειδούς ακαμψίας SN κατά ΕΛΟΤ EN ISO 9969.

Οι σωλήνες προσδιορίζονται αφ' ενός μεν με βάση την δακτυλιοειδή ακαμψία (ring stiffness), κατά ΕΛΟΤ EN ISO 9969, η οποία μετράται σε kN/m² διατομής τοιχώματος αγωγού (χαρακτηριστικό μέγεθος SN = ring stiffness class = κατηγορία δακτυλιοειδούς ακαμψίας) και αφ' ετέρου με βάση την ονομαστική διάμετρο DN. Σύμφωνα με το πρότυπο ΕΛΟΤ EN 13746-1, ως ονομαστική διάμετρος λαμβάνεται είτε η εξωτερική (DN/OD, outer diameter) ή η εσωτερική (DN/ID, internal diameter).

Στην τιμή μονάδος περιλαμβάνεται η προμήθεια των σωλήνων και των αντιστοίχων δακτυλίων στεγάνωσης και μουφών, η μεταφορά τους επί τόπου, ο καταβιβασμός στο όρυγμα, η ευθυγράμμιση, η σύνδεση και η εκτέλεση των προβλεπομένων δοκιμών στεγανότητας.

Η εκσκαφή του ορύγματος τοποθέτησης, ο εγκιβωτισμός των σωλήνων, η επανεπίχωση και τα πάσης φύσεως απαιτούμενα ειδικά τεμάχια επιμετρώνται ιδιαίτερως με βάση τα οικεία άρθρα του τιμολογίου.

Τιμή ανά αξονικό μέτρο (m) πλήρως κατασκευασμένης σωλήνωσης κατά τα ανωτέρω..

12.30.02.29 Δίκτυα με σωλήνες SN8, DN/OD 800 mm

Κωδικός αναθεώρησης ΥΔΡ 6711.7

ΕΥΡΩ Ολογράφως: ΕΚΑΤΟΝ ΕΒΔΟΜΗΝΤΑ ΠΕΝΤΕ
Αριθμητικώς: 175,00

A.T Γ.05

ΑΡΘΡΟ ΥΔΡ 16.01 ΣΥΝΔΕΣΗ ΑΓΩΓΟΥ ΕΞΟΔΟΥ ΦΡΕΑΤΙΟΥ ΥΔΡΟΣΥΛΛΟΓΗΣ ΜΕ ΤΟ ΔΙΚΤΥΟ ΟΜΒΡΙΩΝ

Κωδικός Αναθεώρησης ΥΔΡ 6744

Σύνδεση του αγωγού εξόδου φρεατίου υδροσυλλογής με υφιστάμενο ή κατασκευαζόμενο δίκτυο ομβρίων από προκατασκευασμένους οπλισμένους τσιμεντοσωλήνες (ανεξαρτήτως διατομής αγωγού δικτύου).

Στην τιμή μονάδας περιλαμβάνονται τα πάσης φύσεως μικροϋλικά, ο εξοπλισμός, τα μέσα και το προσωπικό που απαιτούνται για την εκτέλεση των εργασιών.

Τιμή ανά τεμάχιο (τεμ)

ΕΥΡΩ Ολογράφως: ΕΚΑΤΟΝ ΤΡΙΑ
Αριθμητικώς: 103,00

A.T Γ.06

ΑΡΘΡΟ ΥΔΡ 11.02 ΜΕΤΑΛΛΙΚΕΣ ΕΣΧΑΡΕΣ ΥΔΡΟΣΥΛΛΟΓΗΣ

Κωδικός Αναθεώρησης ΥΔΡ 6752

Μεταλλικές εσχάρες υδροσυλλογής, με το αντίστοιχο πλαίσιο έδρασης, πλήρως τοποθετημένες, σύμφωνα με τα σχέδια λεπτομερειών της μελέτης.

Περιλαμβάνεται η προμήθεια και μεταφορά επί τόπου της εσχάρας και του πλαισίου έδρασης αυτής, η ακριβής ρύθμιση της στάθμης και επίκλισης της εσχάρας με χρήση στερεών υποθεμάτων και ο εγκιβωτισμός του πλαισίου έδρασης με τσιμεντοκονία, μη συρρικνούμενο κονίαμα ή εποξειδικά κονιάματα.

Το παρόν άρθρο έχει εφαρμογή, τόσο επί νέων όσο και επί υφιστάμενων κατασκευών (αντικατάσταση εσχάρων).

Επιμέτρηση για τις μεν τυποποιημένες εσχάρες βιομηχανικής προέλευσης με βάση τους πίνακες βαρών του κατασκευαστή, για τις δε ηλεκτροσυγκολλητές εσχάρες νε βάση αναλυτικούς υπολογισμούς των ράβδων και λοιπών διατομών μορφοχάλυβα που χρησιμοποιούνται για την κατασκευή τους. Σε καμία περίπτωση δεν γίνεται αποδεκτή επιμέτρηση με ζύγιση.

Τιμή ανά χιλιόγραμμο (kg) εσχάρας και αντιστοίχου πλαισίου έδρασης.

11.02.01 Εσχάρες υδροσυλλογής από φαιό χυτοσίδηρο

Εσχάρες υδροσυλλογής από φαιό χυτοσίδηρο, της προβλεπόμενης από την μελέτη φέρουσας ικανότητας D κατά ΕΛΟΤ EN 124, σύμφωνα με την ΕΤΕΠ 08-07-01-01 "Εσχάρες υδροσυλλογής από φαιό χυτοσίδηρο".

ΕΥΡΩ Ολογράφως: ΕΝΑ ΚΑΙ ΣΑΡΑΝΤΑ ΤΕΣΣΕΡΑ
Αριθμητικώς: 1,44

A.T Γ.08

**ΑΡΘΡΟ ΥΔΡ Ν100.08 ΤΑΙΝΙΑ ΕΠΙΣΗΜΑΝΣΗΣ ΠΟΛΥΑΙΘΥΛΕΝΙΟΥ.
ΥΠΟΓΕΙΩΝ ΔΙΚΤΥΩΝ ΟΚΩ**

Κωδικός Αναθεώρησης ΥΔΡ 6740.1

**ΕΥΡΩ Ολογράφως: ΜΗΔΕΝ ΚΑΙ ΠΕΝΗΝΤΑ ΟΧΤΩ
Αριθμητικώς: 0,58**

ΣΥΝΤΑΧΘΗΚΕ - ΘΕΩΡΗΘΗΚΕ

Η Προϊσταμένη της Δνσης Τ.Υ

του Δήμου Σιθωνίας



ΕΛΛΗΝΙΚΗ ΔΗΜΟΚΡΑΤΙΑ

ΝΟΜΟΣ ΧΑΛΚΙΔΙΚΗΣ

ΔΗΜΟΣ ΣΙΘΩΝΙΑΣ

ΔΝΣΗ ΤΕΧΝΙΚΩΝ ΥΠΗΡΕΣΙΩΝ

ΕΡΓΟ: ΠΑΡΕΜΒΑΣΕΙΣ ΑΠΟΚΑΤΑΣΤΑΣΗΣ

ΒΑΤΟΤΗΤΑΣ ΟΔΟΠΟΙΑΣ ΣΤΟΥΣ ΟΙΚΙΣΜΟΥΣ

ΒΟΥΡΒΟΥΡΟΥΣ ΚΑΙ ΤΟΡΩΝΗΣ ΚΑΙ

ΚΑΤΑΣΚΕΥΗ ΔΙΚΤΥΩΝ ΟΜΒΡΙΩΝ

ΧΡΗΜΑΤΟΔΟΤΗΣΗ:

ΚΑΕ1332ΧΑΛ002ΚΑΠ22 ΤΕΧΝΙΚΟ

ΠΡΟΓΡΑΜΜΑ ΕΠΕΝΔΥΤΙΚΩΝ ΔΑΠΑΝΩΝ

ΠΕΡΙΦΕΡΕΙΑΣ ΚΕΝΤΡΙΚΗΣ ΜΑΚΕΔΟΝΙΑΣ,

ΑΠΟΦΑΣΗ ΕΓΚΡΙΣΗΣ 43/2024

(ΑΔΑ:ΨΒΥ47ΛΛ-ΤΒΡ

Ε.Σ.Υ

ΠΙΝΑΚΑΣ ΠΕΡΙΕΧΟΜΕΝΩΝ

ΑΝΤΙΚΕΙΜΕΝΟ ΕΙΔΙΚΗΣ ΣΥΓΓΡΑΦΗΣ ΥΠΟΧΡΕΩΣΕΩΝ-ΚΟΙΝΟΠΟΙΗΣΗ ΕΓΓΡΑΦΩΝ.....	4	ΆΡΘΡΟ 10
ΤΕΧΝΙΚΕΣ ΠΡΟΔΙΑΓΡΑΦΕΣ –ΔΙΑΤΑΞΕΙΣ ΚΑΙ ΚΑΝΟΝΙΣΜΟΙ ΠΟΥ ΙΣΧΥΟΥΝ	4	ΆΡΘΡΟ 20
ΠΕΡΙΒΑΛΛΟΝΤΙΚΟΙ ΟΡΟΙ	8	ΆΡΘΡΟ 30
ΣΥΜΒΑΤΙΚΑ ΣΤΟΙΧΕΙΑ ΤΗΣ ΕΡΓΟΛΑΒΙΑΣ ΚΑΙ ΣΕΙΡΑ ΠΟΥ ΙΣΧΥΟΥΝ.....	8	ΆΡΘΡΟ 40
ΕΓΓΥΗΣΕΙΣ ΓΙΑ ΤΗΝ ΚΑΛΗ ΕΚΤΕΛΕΣΗ.....	9	ΆΡΘΡΟ 50
ΆΡΘΡΟ 60	9	
ΠΡΟΘΕΣΜΙΑ	9	
ΥΠΕΡΒΑΣΗ ΠΡΟΘΕΣΜΙΑΣ - ΠΟΙΝΙΚΕΣ ΡΗΤΡΕΣ-ΕΚΠΤΩΣΗ ΑΝΑΔΟΧΟΥ.....	11	ΆΡΘΡΟ 70
ΜΕΛΕΤΗ ΤΩΝ ΣΥΝΘΗΚΩΝ ΤΟΥ ΕΡΓΟΥ	12	ΆΡΘΡΟ 80
ΧΡΟΝΙΚΟΣ ΠΡΟΓΡΑΜΜΑΤΙΣΜΟΣ ΤΟΥ ΕΡΓΟΥ	13	ΆΡΘΡΟ 90
ΧΡΗΜΑΤΟΔΟΤΗΣΗ ΚΑΙ ΚΡΑΤΗΣΕΙΣ ΥΠΕΡ ΤΡΙΤΩΝ - ΠΡΟΫΠΟΛΟΓΙΣΜΟΣ	14	ΆΡΘΡΟ 100
ΤΟΥ ΕΡΓΟΥ	14	
ΠΕΡΙΕΧΟΜΕΝΑ ΤΙΜΩΝ ΜΟΝΑΔΑΣ ΤΟΥ ΤΙΜΟΛΟΓΙΟΥ	15	ΆΡΘΡΟ 110
ΓΕΝΙΚΕΣ ΥΠΟΧΡΕΩΣΕΙΣ ΑΝΑΔΟΧΟΥ ΚΑΙ ΒΑΣΙΚΟΥ ΜΕΛΕΤΗΤΗ.....	16	ΆΡΘΡΟ 120
ΠΟΣΟΣΤΟ ΓΕΝΙΚΩΝ ΕΞΟΔΩΝ ΚΑΙ ΟΦΕΛΟΥΣ ΤΟΥ ΑΝΑΔΟΧΟΥ	16	ΆΡΘΡΟ 130
ΠΙΣΤΟΠΟΙΗΣΗ ΑΞΙΑΣ ΕΡΓΑΣΙΩΝ ΠΟΥ ΕΚΤΕΛΕΣΘΗΚΑΝ –ΑΝΑΘΕΩΡΗΣΗ ΤΙΜΩΝ	17	ΆΡΘΡΟ 140
ΔΙΕΥΘΥΝΣΗ ΕΡΓΟΥ – ΜΗΧΑΝΙΚΟΣ ΕΞΟΠΛΙΣΜΟΣ ΚΑΙ ΜΕΣΑ.....	17	ΆΡΘΡΟ 150
ΕΚΛΟΓΗ ΠΡΟΣΩΠΙΚΟΥ ΤΟΥ ΑΝΑΔΟΧΟΥ	18	ΆΡΘΡΟ 160
ΕΙΔΙΚΕΣ ΥΠΟΧΡΕΩΣΕΙΣ ΤΟΥ ΑΝΑΔΟΧΟΥ ΓΙΑ ΤΙΣ ΠΕΡΙΠΤΩΣΕΙΣ ΥΠΕΡΩΡΙΑΚΗΣ ΝΥΧΤΕΡΙΝΗΣ ΕΡΓΑΣΙΑΣ – ΕΡΓΑΣΙΕΣ ΣΕ ΑΡΓΙΕΣ ΚΑΙ ΕΟΡΤΕΣ	19	ΆΡΘΡΟ 170
ΠΡΟΣΑΡΜΟΓΗ – ΣΥΜΠΛΗΡΩΣΗ ΜΕΛΕΤΩΝ ΤΟΥ ΕΡΓΟΥ	19	ΆΡΘΡΟ 180
ΠΡΟΠΑΡΑΣΚΕΥΑΣΤΙΚΕΣ ΕΡΓΑΣΙΕΣ ΕΦΑΡΜΟΓΗΣ ΜΕΛΕΤΗΣ-ΚΑΤΑΣΚΕΥΑΣΤΙΚΑ ΣΧΕΔΙΑ-ΛΗΨΗ ΦΩΤΟΓΡΑΦΙΩΝ	20	ΆΡΘΡΟ 190
ΚΥΡΙΟΤΗΤΑ ΥΛΙΚΩΝ ΚΑΙ ΕΓΚΑΤΑΣΤΑΣΕΩΝ	21	ΆΡΘΡΟ 200
ΠΡΟΣΩΡΙΝΕΣ ΕΓΚΑΤΑΣΤΑΣΕΙΣ ΤΟΥ ΑΝΑΔΟΧΟΥ – ΠΡΟΣΤΑΤΕΥΤΙΚΕΣ ΚΑΤΑΣΚΕΥΕΣ.....	21	ΆΡΘΡΟ 210
ΆΡΘΡΟ 220	21	
ΥΛΙΚΑ – ΑΠΑΙΤΗΣΕΙΣ – ΜΕΘΟΔΟΙ ΔΟΚΙΜΑΣΙΑΣ ΚΛΠ.....	21	
Γενική παρατήρηση.....	21	
ΠΡΟΕΛΕΥΣΗ ΥΛΙΚΩΝ- ΕΛΕΓΧΟΣ – ΘΕΣΕΙΣ ΑΠΟΘΕΣΗΣ ΑΚΑΤΑΛΛΗΛΩΝ Ή ΠΛΕΟΝΑΖΟΝΤΩΝ ΥΛΙΚΩΝ.....	24	ΆΡΘΡΟ 230

	ΆΡΘΡΟ 24ο
ΠΟΙΟΤΗΤΑ ΚΑΙ ΠΡΟΕΛΕΥΣΗ ΥΛΙΚΩΝ ΠΟΥ ΧΟΡΗΓΟΥΝΤΑΙ ΑΠΟ ΤΟΝ ΚΥΡΙΟ ΤΟΥ ΕΡΓΟΥ	27
	ΆΡΘΡΟ 25ο
ΠΟΙΟΤΗΤΑ ΕΡΓΑΣΙΩΝ - ΚΑΚΟΤΕΧΝΙΕΣ.....	27
	ΆΡΘΡΟ 26ο
ΑΠΟΛΟΓΙΣΤΙΚΕΣ ΕΡΓΑΣΙΕΣ.....	28
	ΆΡΘΡΟ 27ο
ΤΡΟΠΟΠΟΙΗΣΗ ΠΡΟΫΠΟΛΟΓΙΣΜΟΥ- ΤΙΜΕΣ ΜΟΝΑΔΟΣ ΝΕΩΝ ΕΡΓΑΣΙΩΝ	28
ΆΡΘΡΟ 28ο	28
ΕΠΙΒΛΕΨΗ	28
	ΆΡΘΡΟ 29ο
ΗΜΕΡΟΛΟΓΙΟ ΠΡΟΟΔΟΥ ΕΡΓΑΣΙΩΝ – ΜΗΤΡΩΟ ΕΡΓΟΥ	28
ΆΡΘΡΟ 30ο	30
ΕΠΙΜΕΤΡΗΣΕΙΣ.....	30
	ΆΡΘΡΟ 31ο
ΠΑΡΑΛΑΒΗ ΕΡΓΟΥ - ΧΡΟΝΟΣ ΕΓΓΥΗΣΕΩΣ- ΔΩΡΕΑΝ ΣΥΝΤΗΡΗΣΗ.....	30
	ΆΡΘΡΟ 32ο
ΔΙΕΥΚΟΛΥΝΣΗ ΤΗΣ ΚΥΚΛΟΦΟΡΙΑΣ – ΠΙΝΑΚΙΔΕΣ ΕΝΔΕΙΚΤΙΚΕΣ ΤΟΥ ΕΡΓΟΥ – ΦΩΤΟΓΡΑΦΙΕΣ – ΠΑΡΑΣΤΑΤΙΚΑ ΚΑΙ ΣΤΟΙΧΕΙΑ ΤΟΥ ΕΡΓΟΥ	31
	ΆΡΘΡΟ 33ο
ΠΡΟΚΑΤΑΒΟΛΗ.....	32
	ΆΡΘΡΟ 34ο
ΕΥΘΥΝΗ ΕΡΓΟΛΑΒΟΥ	32
ΆΡΘΡΟ 35ο	32
ΣΗΜΑΝΣΗ	32
	ΆΡΘΡΟ 36ο
ΕΓΚΑΤΑΣΤΑΣΕΙΣ ΟΡΓΑΝΙΣΜΩΝ ΚΟΙΝΗΣ ΩΦΕΛΕΙΑΣ	34
ΆΡΘΡΟ 37ο	35
ΟΔΟΙ ΠΡΟΣΠΕΛΑΣΗΣ	35
	ΆΡΘΡΟ 38ο
ΚΑΘΑΡΙΣΜΟΣ ΕΡΓΟΤΑΞΙΩΝ, ΚΑΤΑΣΚΕΥΩΝ ΚΑΙ ΕΓΚΑΤΑΣΤΑΣΕΩΝ-ΦΥΛΑΞΗ ΕΡΓΟΤΑΞΙΟΥ	36
	ΆΡΘΡΟ 39ο
ΥΛΙΚΑ ΚΑΤΕΔΑΦΙΣΗΣ	36
	ΆΡΘΡΟ 40ο
ΠΡΟΣΤΑΣΙΑ ΠΕΡΙΒΑΛΛΟΝΤΟΣ	37
ΆΡΘΡΟ 41ο	38
ΑΡΧΑΙΟΤΗΤΕΣ	38
	ΆΡΘΡΟ 42ο
ΕΚΧΩΡΗΣΗ ΕΡΓΩΝ ΣΕ ΤΡΙΤΟΥΣ.....	39
	ΆΡΘΡΟ 43ο
ΠΡΟΓΡΑΜΜΑ ΠΟΙΟΤΗΤΑΣ ΕΡΓΟΥ	39
	ΆΡΘΡΟ 44ο
ΠΑΡΑΛΛΗΛΗ ΕΚΤΕΛΕΣΗ ΠΟΛΛΩΝ ΤΜΗΜΑΤΩΝ ΤΟΥ ΕΡΓΟΥ.....	40
	ΆΡΘΡΟ 45ο
ΒΛΑΒΕΣ ΣΤΑ ΕΡΓΑ – ΑΝΑΓΝΩΡΙΣΗ ΑΠΟΖΗΜΙΩΣΕΩΝ	40
	ΆΡΘΡΟ 46ο
ΠΑΡΑΔΟΣΗ ΠΡΟΣ ΧΡΗΣΗ ΠΡΙΝ ΑΠΟ ΤΗΝ ΠΑΡΑΛΑΒΗ	40
	ΆΡΘΡΟ 47ο
ΑΠΑΙΤΟΥΜΕΝΑ ΜΕΤΡΑ ΑΣΦΑΛΕΙΑΣ ΚΑΙ ΥΓΕΙΑΣ ΣΤΟ ΕΡΓΟΤΑΞΙΟ.....	41
	ΆΡΘΡΟ 48ο
ΑΣΦΑΛΙΣΕΙΣ ΠΡΟΣΩΠΙΚΟΥ - ΑΤΥΧΗΜΑΤΩΝ	47
	ΆΡΘΡΟ 49ο
ΓΕΝΙΚΟΙ ΟΡΟΙ ΑΣΦΑΛΙΣΗΣ.....	48

ΕΛΕΓΧΟΣ – ΔΟΚΙΜΕΣ ΥΛΙΚΩΝ	Άρθρο 50ο	48
ΕΛΕΓΧΟΣ – ΔΟΚΙΜΕΣ ΚΑΤΑΣΚΕΥΩΝ	Άρθρο 51ο	49
ΕΛΕΓΧΟΣ – ΔΟΚΙΜΕΣ ΕΞΟΠΛΙΣΜΟΥ.....	Άρθρο 52ο	50
ΕΙΔΙΚΟΙ ΟΡΟΙ ΠΟΥ ΕΠΕΧΟΥΝ ΚΑΙ ΘΕΣΗ ΣΥΜΠΛΗΡΩΜΑΤΙΚΩΝ ΠΡΟΔΙΑΓΡΑΦΩΝ	Άρθρο 53ο	50
Άρθρο 54ο		51
ΣΚΥΡΟΔΕΜΑΤΑ		51
ΕΚΣΚΑΦΕΣ ΤΑΦΡΩΝ.....	Άρθρο 55ο	52
ΑΝΤΙΜΕΤΩΠΙΣΗ ΕΠΙΦΑΝΕΙΑΚΩΝ ΚΑΙ ΥΠΟΓΕΙΩΝ ΝΕΡΩΝ	Άρθρο 56ο	52

ΕΙΔΙΚΗ ΣΥΓΓΡΑΦΗ ΥΠΟΧΡΕΩΣΕΩΝ

Άρθρο 1^ο

ΑΝΤΙΚΕΙΜΕΝΟ ΕΙΔΙΚΗΣ ΣΥΓΓΡΑΦΗΣ ΥΠΟΧΡΕΩΣΕΩΝ-ΚΟΙΝΟΠΟΙΗΣΗ ΕΓΓΡΑΦΩΝ

Η παρούσα Ειδική Συγγραφή Υποχρεώσεων (Ε.Σ.Υ) αφορά τους γενικούς και ειδικούς συμβατικούς όρους, με βάση τους οποίους, σε συνδυασμό με τους όρους των λοιπών τευχών δημοπράτησης και στοιχείων της μελέτης, θα εκτελεστεί από τον ανάδοχο που θα αναδειχθεί για το έργο: «**ΠΑΡΕΜΒΑΣΕΙΣ ΑΠΟΚΑΤΑΣΤΑΣΗΣ ΒΑΤΟΤΗΤΑΣ ΟΔΟΠΟΙΙΑΣ ΣΤΟΥΣ ΟΙΚΙΣΜΟΥΣ ΒΟΥΡΒΟΥΡΟΥΣ ΚΑΙ ΤΟΡΩΝΗΣ ΚΑΙ ΚΑΤΑΣΚΕΥΗ ΔΙΚΤΥΩΝ ΟΜΒΡΙΩΝ**». Το αντικείμενο του έργου περιγράφεται αναλυτικά στην τεχνική περιγραφή.

Κατά την υπογραφή της σύμβασης ο ανάδοχος υποχρεούται να δηλώσει εγγράφως στον κύριο του έργου (και στην επιβλέπουσα υπηρεσία) την έδρα του και την ακριβή διεύθυνσή του κατά τη διάρκεια ισχύος αυτής (άρθρο 135 Ν. 4412/16). Με δήλωση του ο ανάδοχος του έργου διορίζει και τον αντίκλητό του, υποβάλλοντας συγχρόνως με την δήλωση διορισμού και έγγραφο αποδοχής του διορισμού από τον αντίκλητο. Προς αυτόν κοινοποιούνται τα έγγραφα της υπηρεσίας. Κάθε αλλαγή αντικλήτου ή τυχόν πληρεξούσιου, καθώς και κάθε μεταβολή της Δ/σης του ή του αναδόχου κατά την διάρκεια ισχύος της σύμβασης πρέπει να αναφέρεται αμέσως στον εργοδότη και στο **Δήμο Σιθωνίας**.

Άρθρο 2^ο

ΤΕΧΝΙΚΕΣ ΠΡΟΔΙΑΓΡΑΦΕΣ –ΔΙΑΤΑΞΕΙΣ ΚΑΙ ΚΑΝΟΝΙΣΜΟΙ ΠΟΥ ΙΣΧΥΟΥΝ

Για το έργο αυτό ισχύουν οι παρακάτω τεχνικές προδιαγραφές, κανονισμοί και ειδικές διατάξεις καθώς και οι τεχνικές προδιαγραφές οι οποίες αναφέρονται στο σχετικό τεύχος του παρόντος Διαγωνισμού:

1. Η υπ' αρ. ΔΙΠΑΔ/ΟΙΚ/273/17-7-2012 απόφαση του Αναπληρωτή Υπουργού Ανάπτυξης , Ανταγωνιστικότητας , Υποδομών , Μεταφορών & Δικτύων με θέμα “ Έγκριση τετρακοσίων σαράντα (440) Ελληνικών Τεχνικών Προδιαγραφών (ΕΤΕΠ) , με υποχρεωτική εφαρμογή σε όλα τα Δημόσια έργα.” και η συνοδευτική εγκύκλιος 26/ΔΙΠΑΔ/ ΟΙΚ/356/4-10-2012.
2. Το Τεύχος Συμπληρωματικών Τεχνικών Προδιαγραφών των τευχών δημοπράτησης του έργου σύμφωνα με την παράγραφο 13 της εγκυκλίου 26/ΔΙΠΑΔ/ ΟΙΚ/356/4-10-2012.
3. Τα συμβατικά στοιχεία (τεύχη, σχέδια κ.λ.π.).
4. Η υπ' αρ. 6690/ΦΕΚ 1914 Β / 15-06-2012 ΚΥΑ ΥΠΑΝ – ΥΠΥΜΕΔΙ (σε εφαρμογή των διατάξεων του Π.Δ. 334/94)
5. Για οποιοδήποτε υλικό, κατασκευή, ποιοτικό έλεγχο (διαδικασίες / μεθόδους / δοκιμές κλπ) που δεν καλύπτονται από τους προαναφερθέντες κανονισμούς και προδιαγραφές και τους λοιπούς όρους δημοπράτησης, καθώς και τα άρθρα της Τ.Σ.Υ., θα εφαρμόζονται:
Τα «Ευρωπαϊκά Πρότυπα» (ΕΤ) που έχουν εγκριθεί από την Ευρωπαϊκή Επιτροπή Τυποποίησης (CEN) ή από την Ευρωπαϊκή Επιτροπή Ηλεκτρονικής Τυποποίησης (CENELEC) ως «Ευρωπαϊκά Πρότυπα CEN» ή ως «Κείμενα εναρμόνισης (HD)”, σύμφωνα με τους κοινούς κανόνες των οργανισμών αυτών.

Συμπληρωματικά προς τα ανωτέρω και κατά σειράν ισχύος θα εφαρμόζονται:

α. Οι Κοινές Τεχνικές Προδιαγραφές ,ήτοι εκείνες που έχουν εκπονηθεί με διαδικασία αναγνωρισμένη από τα κράτη - μέλη της Ευρωπαϊκής Ένωσης με σκοπό την εξασφάλιση της ενιαίας εφαρμογής σε όλα τα κράτη - μέλη και έχουν δημοσιευθεί στην Επίσημη Εφημερίδα των Ευρωπαϊκών Κοινοτήτων.

β. Οι «Ευρωπαϊκές Τεχνικές Εγκρίσεις» (ΕΤΕ) που είναι οι ευνοϊκές τεχνικές εκτιμήσεις της καταλληλότητας ενός προϊόντος για χρήση, με γνώμονα την ικανοποίηση των βασικών απαιτήσεων για τις κατασκευές ,με βάση τα εγγενή χαρακτηριστικά του προϊόντος και τους τιθέμενους όρους

εφαρμογής και χρήσης του. Τέτοιες ΕΤΕ χορηγούνται από τον οργανισμό που είναι αναγνωρισμένος για τον σκοπό αυτό από το εκάστοτε κράτος – μέλος.

γ. Συμπληρωματικά προς τα παραπάνω, θα εφαρμόζονται οι προδιαγραφές ΕΛΟΤ (Ελληνικού Οργανισμού Τυποποίησης) και σε συμπλήρωση αυτών οι Προδιαγραφές ISO (International Standards Organization) και σε συμπλήρωση αυτών οι ASTM των ΗΠΑ.

6. Το τεύχος διαμορφώσεως διατομών Ελληνικών οδών με αριθμό 103/ΙΕ 60-62, καθώς και το τεύχος διαμορφώσεως ελιγμών οδών με αριθμό 104/ΙΕ 64.

7. Οι όροι για την εκτέλεση εδαφοτεχνικών ερευνών, έκδοσης 1966 της τ. Δ/νσης Δ2 του ΥΠ.Δ.Ε. όπως τροποποιήθηκαν και συμπληρώθηκαν μεταγενέστερα.

8. Οι ισχύουσες διατάξεις οι σχετικές με την οριζόντια σήμανση των οδών.

Συγκεκριμένα εφαρμόζονται οι διατάξεις του Ν. 2696/99 (Κώδικας Οδικής Κυκλοφορίας) ,σε συνδυασμό με τις ΠΤΠ Σ-307 και Σ-308 (ΦΕΚ 890Β'/21-8-75) για τα γεωμετρικά χαρακτηριστικά της διαγράμμισης, την Οδηγία τρόπου διαγράμμισης (ΚΕΔΕ 1982), την Προσωρινή Προδιαγραφή για τους ανακλαστήρες (μάτια γάτας) των οδών (Δ3/1990), την Προσωρινή Προδιαγραφή Ακρυλικού Χρώματος (Δ14β/ο/17826/557/96) και τις προδιαγραφές ΠΤΠ ΧΡ-1, ΧΡ-2, ΧΡ-3 και ΧΡ-4 (ΦΕΚ 190Β'/23-2-79).Ειδικά για τη σήμανση εκτελουμένων έργων ισχύει η «Τεχνική Προδιαγραφή Σήμανσης Εκτελουμένων Έργων» (ΦΕΚ 946Β'/09-07-2003).

9. Οι ισχύουσες διατάξεις οι σχετικές με την κατακόρυφη σήμανση των οδών.

Συγκεκριμένα εφαρμόζονται οι διατάξεις του Ν.2696/99 (ΚΟΚ) , σε συνδυασμό με τις ΠΤΠ Σ-301, Σ-302, Σ-303, Σ-304, Σ-305 και Σ-306 (ΦΕΚ 676Β'/74) για τις πινακίδες σήμανσης ,την οδηγία 1-92 της ΓΓΔΕ (ΔΜΕΟ ε/οικ/720/13-11-92) για θέματα σήμανσης που δεν καλύπτονται από τις υπόλοιπες προδιαγραφές, την Προσωρινή Προδιαγραφή της ΓΓΔΕ (ΦΕΚ 953 Β'/24-10-97) για την επιλογή αντανakλαστικών μεμβρανών, κατά περίπτωση, και τον καθορισμό των χαρακτηριστικών του τύπου ΙΙΙ (υπερυψηλής αντανakλαστικότητας),τις ΠΤΠ Σ-310 και Σ-311 (ΦΕΚ 954Β'/ 31-12-86) για τις χρωματικές συντεταγμένες και τα χαρακτηριστικά των αντανakλαστικών μεμβρανών τύπων Ι και ΙΙ, τις ΠΤΠ Σ-301-75 και Σ-302-75, οι οποίες αντικατέστησαν τα σχετικά άρθρα των ΠΤΠ Σ-301 και Σ-302, σχετικά με την ποιότητα του αλουμινίου των πινακίδων (ΦΕΚ 99Β'/28-1-76), την ΠΤΠ για τους μεταλλικούς στύλους στήριξης των πινακίδων (ΦΕΚ 1061 Β'/13-10-80), όπως συμπληρώθηκε με τη διάταξη ΒΜ5/0/40229/27-10-80,την ΒΜ5/0/40124/30-9-80 απόφαση ΥΠΠΕΧΩΔΕ για την κατασκευή των στύλων, τις Τεχνικές Οδηγίες ΒΣ4γ/0/8/127-Ω/28-8-85 για τους χιλιομετρικούς δείκτες υψηλής αντανakλαστικότητας, την Δ3γ/0/147-Ω/13-2-91 "Προσωρινή Προδιαγραφή οριοδεικτών από πολυμερές υλικό" του ΥΠΠΕΧΩΔΕ, την Τεχνική Προδιαγραφή ΔΚ8 (ΕΗ 3/0/107/22-1-86) για τους στύλους για έκκεντρες πινακίδες, το Ελληνικό Πρότυπο ΕΛΟΤ για τη μετατροπή του Ελληνικού αλφάβητου σε λατινικούς χαρακτήρες για τις πληροφοριακές πινακίδες τοπωνυμίων (που τροποποιεί τις σχετικές ΠΤΠ), την Τεχνική Περιγραφή φωτεινών πινακίδων (Δ3γ/0δ/15/11-Ω/28-2-91) και τη νομοθεσία περί διαφημιστικών και παρεμφερών πινακίδων, όπως παρουσιάζεται στον Ν.2696/99 και τα σχετικά με αυτόν Διατάγματα.

10. Η εγκύκλιος 27/ΔΙΠΑΔ/ ΟΙΚ/369/15-10-2012, και το άρθρο 47 της παρούσας.

11. Ο Κανονισμός τεχνολογίας σκυροδέματος που εγκρίθηκε με την αρ. πρωτ.. Δ14/19164/28.3.97 απόφαση του Υ.ΠΕ.ΧΩ.Δ.Ε. όπως ισχύει μετά τη δημοσίευση της με αρ. Δ14/50504/12.4.2002 κοινής απόφασης των υπουργών Υ.ΠΕ.ΧΩ.Δ.Ε. και Ανάπτυξης (ΦΕΚ 537/Β/1.5.2002).

12. Ο Ελληνικός Κανονισμός για τη Μελέτη και Κατασκευή Έργων από Ωπλισμένο Σκυρόδεμα (ΕΚΩΣ 2000), που εγκρίθηκε με την Δ17α/116/4/Φ.Ν.429/18.10.2000 (ΦΕΚ 1329Β'/6.11/2000) απόφαση ΥΠΠΕΧΩΔΕ, όπως ισχύει σήμερα.

13. Ο Ελληνικός Αντισεισμικός Κανονισμός-Έκδοση 2000 (ΕΑΚ 2000), που εγκρίθηκε με την Δ17α/141/3/ΦΝ 275/15.12.1999 (ΦΕΚ 2184Β'/20.12.1999) απόφαση ΥΠΠΕΧΩΔΕ, όπως ισχύει σήμερα.

14. Ο Νέος Κανονισμός Τεχνολογίας Χάλυβος (ΚΤΧ 2008) Οπλισμού Σκυροδέματος, που εγκρίθηκε με την Δ14/92330/01.07.2008 (ΦΕΚ 1416Β'/17.7.2008 και ΦΕΚ 2113Β'/ 13.10.2008) Απόφαση ΥΠ.ΠΕ.ΧΩ.Δ.Ε, όπως ισχύει σήμερα.

15. Ο Ελληνικός Κανονισμός για την μελέτη και κατασκευή έργων από σκυρόδεμα 2000 (ΦΕΚ 1329/Β/6-11-2000).
16. Ο Γενικός Οικοδομικός, ο Κτιριοδομικός Κανονισμός και τα διατάγματα δόμησης εκτός και εντός σχεδίου.
17. Οι κανονισμοί εγκαταστάσεων και θερμομονώσεως κτιρίων.
18. Οι διατάξεις της Δ.Ε.Η.
19. Οι τοπικές δεσμεύσεις (Αρχαιολογική, Δασική Υπηρεσία, γειτνίαση με αγωγούς και κολώνες της Δ.Ε.Η. κ.λ.π.)
20. Η εγκύκλιος Ε23/31.08.2001 περί κανονισμού Διασφάλισης Ποιότητας Δημοσίων Έργων κλπ.
21. Ο Ευρωκώδικας 3 για τη μελέτη και κατασκευή δομικών έργων από χάλυβα, σύμφωνα με την αρ. Δ11β/031/9-5-1996(ΦΕΚ 383 Β΄/24-5-1996) απόφαση ΥΠΠΕΧΩΔΕ.
22. Η ΔΙΠΑΔ /οικ /889/27-11-2002 (ΦΕΚ 16 Β΄/14-1-2003).
23. Ο Νόμος 1650/1986 "Για την προστασία του περιβάλλοντος"(ΦΕΚ 160Α΄/16-10-86), όπως ισχύει σήμερα μετά την τροποποίησή του με τον Ν.3010/2002(ΦΕΚ 91Α΄/25-4-2002),οι σχετικές υπουργικές αποφάσεις που εκδόθηκαν σε εφαρμογή του , καθώς και οι σχετικές με την προστασία του περιβάλλοντος εγκύκλιοι κλπ. του ΥΠΕΧΩΔΕ (Εγκ. Α213/5-12-75 κλπ.).
24. Π.Δ. 171/87 «Όργανα που αποφασίζουν ή γνωμοδοτούν και ειδικές ρυθμίσεις σε θέματα έργων που εκτελούνται από τους οργανισμούς Τοπικής Αυτοδιοίκησης (ΟΤΑ) και άλλες σχετικές διατάξεις»
25. Ν. 3193/03 (ΦΕΚ 266 Α/2003) «Κανόνες τιμολόγησης, ρυθμίσεις Φ.Π.Α. ηλεκτρονικών υπηρεσιών και άλλες διατάξεις»
26. Ν. 3212/03 (ΦΕΚ 308 Α/2003) «Άδεια δόμησης, πολεοδομικές και άλλες διατάξεις θεμάτων αρμοδιότητας Υπουργείου Περιβάλλοντος, Χωροταξίας και Δημοσίων Έργων».
27. Ν. 3263/04 (ΦΕΚ 179 Α/2004) «Μειοδοτικό σύστημα ανάθεσης των Δημοσίων Έργων και συναφείς διατάξεις»
28. Ν. 3310/05 (ΦΕΚ 30Α/2005) «Μέτρα για τη διασφάλιση της διαφάνειας και την αποτροπή καταστρατηγήσεων κατά τη διαδικασία σύναψης δημοσίων συμβάσεων»
29. Ν. 3414/05 (ΦΕΚ 279Α/2005) «Τροποποίηση του ν.3310/05 “ Μέτρα για τη διασφάλιση της διαφάνειας και την αποτροπή καταστρατηγήσεων κατά τη διαδικασία σύναψης δημοσίων συμβάσεων”»
30. Ν. 4412/16 Άρθρο 95, «Τρόπος σύνταξης και υποβολής οικονομικής προσφορών».
31. Ν. 4412/16 Άρθρο 156, «Ειδικά θέματα τροποποιήσεων συμβάσεων κατά τη διάρκειά τους. Αυξομειώσεις εργασιών – Νέες εργασίες», παρ.3 .
32. Εγκύκλιος 38/2005 ΥΠΕΧΩΔΕ «Συμπλήρωση, αναμόρφωση και επικαιροποίηση της Εγκυκλίου 37/1995 “περί εκπόνησης μελετών Δημοσίων έργων “» (Οδηγός εκπόνησης μελετών Δημοσίων έργων).
33. Ν. 3481/06 (ΦΕΚ 162Α/2006) «Τροποποιήσεις στη νομοθεσία για το Εθνικό Κτηματολόγιο, για την ανάθεση και εκτέλεση συμβάσεων έργων και μελετών και άλλες διατάξεις»
34. Ν. 3463/06 «Κύρωση του Κώδικα Δήμων και Κοινοτήτων»
35. Εγκύκλιος 20/2006 (Δ17γ/03/114/ΦΝ 443) ΥΠΕΧΩΔΕ «Τροποποιήσεις νομοθετικού πλαισίου έργων και μελετών»
36. Ν. 3669/08 «Κωδικοποίηση της Νομοθεσίας Κατασκευής Δημοσίων Έργων»
37. Ν. 3852/10 (ΦΕΚ 87Α/2010) «Νέα Αρχιτεκτονική της Αυτοδιοίκησης και της Αποκεντρωμένης Διοίκησης – Πρόγραμμα Καλλικράτης»
38. ΚΥΑ 36259/1757/Ε103/2010 (ΦΕΚ 1312Β/24-8-2010) «Μέτρα, όροι και πρόγραμμα για την εναλλακτική διαχείριση των αποβλήτων από εκσκαφές, κατασκευές και κατεδαφίσεις (ΑΕΚΚ)»

39. Ν. 4070/2012 (ΦΕΚ 82Α/2012) «Ρυθμίσεις Ηλεκτρονικών Επικοινωνιών, Μεταφορών, Δημοσίων Έργων και άλλες διατάξεις»
40. Ν. 4071/2012 (ΦΕΚ 85Α/2012) «Ρυθμίσεις για την τοπική ανάπτυξη, την αυτοδιοίκηση και την αποκεντρωμένη διοίκηση Ενσωμάτωση Οδηγίας 2009/50/ΕΚ»
41. Εγκύκλιος 26/2012 «Δημοσίευση απόφασης Αναπλ. Υπουργού Ανάπτυξης, Ανταγωνιστικότητας, Υποδομών, Μεταφορών και Δικτύων με θέμα: «Έγκριση τετρακοσίων σαράντα (440) Ελληνικών Τεχνικών Προδιαγραφών (ΕΤΕΠ) με υποχρεωτική εφαρμογή σε όλα τα Δημόσια Έργα»
42. Εγκύκλιος 27/2012 (ΦΕΚ 2221Β/2012) «Έγκριση τετρακοσίων σαράντα (440) Ελληνικών Τεχνικών Προδιαγραφών (ΕΤΕΠ) με υποχρεωτική εφαρμογή σε όλα τα Δημόσια Έργα»
43. 36259/1757/Ε103/23.08.2010 ΚΥΑ (ΦΕΚ 1312/24.08.2012 τεύχος Β΄).
44. Ν. 4146/2013 (ΦΕΚ 90Α/2013) «Διαμόρφωση Φιλικού Αναπτυξιακού Περιβάλλοντος για τις Στρατηγικές και Ιδιωτικές Επενδύσεις και άλλες διατάξεις»
45. Του Ν. 4281/2014 (ΦΕΚ Α΄ 160/8-8-2014) «Μέτρα στήριξης και ανάπτυξης της ελληνικής οικονομίας, οργανωτικά θέματα Υπουργείου Οικονομικών και άλλες διατάξεις», ιδίως του άρθρου 157 και του άρθρου 201.
46. Ν.4254/2014 (Μέτρα στήριξης και ανάπτυξης της Ελληνικής Οικονομίας στο πλαίσιο εφαρμογής του ν.4046/2012 και άλλες διατάξεις)

Οποιοδήποτε άλλοι Κανονισμοί, Τεχνικές Προδιαγραφές και Ειδικές Διατάξεις, καθώς και Εγκύκλιοι, Οδηγίες, Διαταγές και Αποφάσεις του ΥΠΕΧΩΔΕ που δεν αναφέρονται ρητώς προηγουμένως, αλλά άπτονται του αντικειμένου του υπόψη έργου.

Άρθρο 3^ο
ΠΕΡΙΒΑΛΛΟΝΤΙΚΟΙ ΟΡΟΙ

Η εκτέλεση και η λειτουργία του έργου θα πρέπει να γίνεται κατά τέτοιο τρόπο, ώστε να τηρούνται οι σχετικοί Περιβαλλοντικοί Όροι για την κατασκευή και λειτουργία αυτού.

Άρθρο 4^ο
ΣΥΜΒΑΤΙΚΑ ΣΤΟΙΧΕΙΑ ΤΗΣ ΕΡΓΟΛΑΒΙΑΣ ΚΑΙ ΣΕΙΡΑ ΠΟΥ ΙΣΧΥΟΥΝ

1. Συμβατικά στοιχεία της υπόψη εργολαβίας ορίζονται, όσα αναφέρονται στο ειδικό άρθρο της διακήρυξης και ισχύουν με την ίδια σειρά προτεραιότητας, στην περίπτωση που εμφανίζεται ασυμφωνία όρων μεταξύ τους, η σειρά ισχύος αυτών καθορίζεται ως εξής:

- 1 Το συμφωνητικό
- 2 Η Διακήρυξη
- 3 Έντυπο οικονομικής προσφοράς
- 4 Το τιμολόγιο Μελέτης
- 5 Η Ειδική Συγγραφή Υποχρεώσεων (Ε.Σ.Υ.)
- 6 Τεχνικές Προδιαγραφές και τα Παραρτήματα τους, (Τ.Σ.Υ.)
- 7 Η Τεχνική Περιγραφή (Τ.Π.)
- 8 Ο Προϋπολογισμός Μελέτης
- 9 Οι Εγκεκριμένες μελέτες που θα χορηγηθούν στον Ανάδοχο από την Υπηρεσία καθώς και οι Τεχνικές Μελέτες που τυχόν θα συνταχθούν από τον Ανάδοχο σύμφωνα με τους όρους Δημοπράτησης, όπως τελικά θα εγκριθούν από την Υπηρεσία
- 10 Το χρονοδιάγραμμα / Πρόγραμμα κατασκευής των έργων, όπως τελικά θα εγκριθεί από την Υπηρεσία.

Επίσης συμβατική ισχύ έχουν, επόμενες των αναφερόμενων στην προηγούμενη παράγραφο, επειδή είναι δημοσιευμένα κείμενα:

1. Τα εγκεκριμένα ενιαία Τιμολόγια
2. Οι Ευρωκώδικες

3. Οι εγκεκριμένες Ελληνικές Τεχνικές Προδιαγραφές (Ε.Τ.Ε.Π.) σύμφωνα με την την υπ' αρ. ΔΙΠΑΔ/ΟΙΚ/273/17-7-2012 απόφαση του Αναπληρωτή Υπουργού Ανάπτυξης , Ανταγωνιστικότητας , Υποδομών , Μεταφορών & Δικτύων με θέμα.
4. Οι Προδιαγραφές ΕΛ.Ο.Τ. και Ι.Σ.Ο

2. Σε κάθε περίπτωση όμως, από όλα τα παραπάνω συμβατικά στοιχεία και τεύχη, κατά την εκτέλεση του έργου, θα υπερισχύει η σύμβαση κατασκευής του έργου όπως θα υπογραφεί μετά την απόφαση κατακύρωσης της δημοπρασίας, προς την οποία θα είναι σύμφωνη.

Άρθρο 5°

ΕΓΓΥΗΣΕΙΣ ΓΙΑ ΤΗΝ ΚΑΛΗ ΕΚΤΕΛΕΣΗ

Για την υπογραφή της σύμβασης απαιτείται η παροχή εγγύησης καλής εκτέλεσης κατά το άρθρο 72 του Ν4412/2016, παρ. 1β), το ύψος της οποίας καθορίζεται σε ποσοστό 5% επί της αξίας της σύμβασης χωρίς Φ.Π.Α.

Σε περίπτωση αναδόχου κοινοπραξίας, οι εγγυήσεις καλής εκτέλεσης είναι πάντοτε κοινές υπέρ όλων των μελών της, όπως ορίζεται στο άρθρο 39 παρ. 1 του ΚΔΕ.

Οι εγγυητικές επιστολές των άρθρων 15, 16 και 17 εκδίδονται από πιστωτικά ιδρύματα που λειτουργούν νόμιμα στα κράτη-μέλη της Ευρωπαϊκής Ένωσης ή του Ευρωπαϊκού Οικονομικού Χώρου, ή στα κράτη -μέρη της Συμφωνίας Δημοσίων Συμβάσεων του Παγκόσμιου Οργανισμού Εμπορίου, που κυρώθηκε με το ν. 2513/1997 (Α' 139) και έχουν, σύμφωνα με τις ισχύουσες διατάξεις το δικαίωμα αυτό. Μπορούν επίσης να εκδίδονται από το ΕΤΑΑ-ΤΣΜΕΔΕ ή να παρέχονται με γραμμάτιο του Ταμείου Παρακαταθηκών και Δανείων με παρακαταθήκη σε αυτό του αντίστοιχου χρηματικού ποσού. (το άρθρο 72 του Ν4412/2016, παρ. 3).

Οι εγγυητικές επιστολές εκδίδονται κατ' επιλογή του αναδόχου από ένα ή περισσότερα πιστωτικά ιδρύματα, ανεξαρτήτως του ύψους των.

Η εγγύηση καλής εκτέλεσης καταπίπτει στην περίπτωση παράβασης των όρων της σύμβασης όπως αυτή ειδικότερα ορίζει(Άρθρο 160, παρ. 9β του Ν.4412/2016).

Άρθρο 6°

ΠΡΟΘΕΣΜΙΑ

Συνολική προθεσμία

Για την περάτωση όλου του συμβατικού αντικειμένου όπως περιγράφεται στα τεύχη δημοπράτησης ορίζεται συνολικά προθεσμία **ΕΙΚΟΣΙ ΕΞΙ (26) μηνών**, από την ημέρα υπογραφής της σύμβασης.

Τμηματικές και λοιπές προθεσμίες

Λόγω της αλληλένδετης σχέσης μεταξύ των εργασιών των επιμέρους Ομάδων του Έργου θεωρείται ότι αυτές θα εκτελούνται παράλληλα καθ' όλη τη διάρκεια περάτωσης του Έργου.

Ο ανάδοχος είναι υποχρεωμένος :

- να έχει συντάξει και υποβάλει στην υπηρεσία για έγκριση το « Χρονοδιάγραμμα κατασκευής του έργου» όπως προβλέπεται από το άρθρο 14 της παρούσης Ε.Σ.Υ. το αργότερο σε δεκαπέντε (15) ημερολογιακές ημέρες από την υπογραφή της σύμβασης και το «οργανόγραμμα του εργοταξίου» μέσα σε ένα (1) μήνα από τη σύμβαση σύμφωνα με το άρθρο 145 του Ν. 4412/2016.

- να τηρήσει αν υπάρχουν αποκλειστικές τμηματικές προθεσμίες και ενδεικτικές τμηματικές προθεσμίες σύμφωνα με το άρθρο 147 του Ν. 4412/2016.

Άρθρο 7^ο

ΥΠΕΡΒΑΣΗ ΠΡΟΘΕΣΜΙΑΣ - ΠΟΙΝΙΚΕΣ ΡΗΤΡΕΣ-ΕΚΠΤΩΣΗ ΑΝΑΔΟΧΟΥ

1. Στην περίπτωση που γίνει υπέρβαση της συνολικής συμβατικής προθεσμίας ή των τυχόν τμηματικών προθεσμιών κατασκευής του έργου επιβάλλονται στον Ανάδοχο ποινικές ρήτρες και λοιπές κυρώσεις σύμφωνα με το άρθρο 148 του Ν.4412/2016, ήτοι για κάθε μέρα υπαιτίας από μέρους της υπέρβασης της συνολικής προθεσμίας ορίζεται ποινική ρήτρα δέκα πέντε τοις εκατό (15%) της μέσης ημερησίας αξίας του έργου και επιβάλλεται για αριθμό ημερών ίσο με το είκοσι τοις εκατό (20%) της προβλεπόμενης από τη σύμβαση αρχικής συνολικής προθεσμίας. Για τις επόμενες ημέρες μέχρι ακόμα δεκαπέντε τοις εκατό (15%) της αρχικής συνολικής προθεσμίας η ποινική ρήτρα για κάθε ημέρα ορίζεται σε είκοσι τοις εκατό (20%) της μέσης ημερησίας αξίας του έργου.

Ως μέση ημερήσια αξία νοείται το πηλίκο του συνολικού χρηματικού ποσού της σύμβασης, μαζί με το ποσό των τυχόν συμπληρωματικών συμβάσεων και χωρίς την αναθεώρηση και το Φόρο Προστιθέμενης Αξίας (Φ.Π.Α), προς τη συνολική προθεσμία του έργου.

Οι ποινικές ρήτρες που επιβάλλονται για την υπέρβαση της συνολικής προθεσμίας δεν επιτρέπεται να υπερβούν συνολικά ποσοστό έξι τοις εκατό (6%) του συνολικού ποσού της σύμβασης, χωρίς Φ.Π.Α.

2. Στην περίπτωση υπέρβασης των ενδεικτικών τμηματικών προθεσμιών επιβάλλεται στον Ανάδοχο ποινική ρήτρα ανά ημέρα υπαιτίας υπέρβασης ίση με το 1/10000 του συνολικού ποσού της σύμβασης για αριθμό ημερών ίσο με το τριάντα τοις εκατό (30%) της κάθε μιας προβλεπόμενης στη σύμβαση ενδεικτικής τμηματικής προθεσμίας.

Στην περίπτωση υπέρβασης των αποκλειστικών τμηματικών προθεσμιών επιβάλλεται στον ανάδοχο ποινική ρήτρα ίσης με το 1/10000 του συνολικού ποσού της σύμβασης για αριθμό ημερών ίσο με το τριάντα τοις εκατό (30%) της κάθε μιας αποκλειστικής τμηματικής προθεσμίας.

Σε κάθε περίπτωση το συνολικό ποσό της ποινικής ρήτρας για υπέρβαση των τμηματικών προθεσμιών δεν μπορεί να ξεπεράσει σε ποσοστό το τρία τοις εκατό (3%) του συνολικού ποσού της σύμβασης χωρίς Φ.Π.Α. (άρθρο 148 του Ν.4412/2016).

3. Αν ο ανάδοχος δεν εκπληρώνει τις συμβατικές του υποχρεώσεις ή δεν συμμορφώνεται με τις γραπτές εντολές της υπηρεσίας, που είναι σύμφωνες με τη σύμβαση ή τον νόμο, κηρύσσεται έκπτωτος από την εργολαβία, σύμφωνα με τις διατάξεις του άρθρου 160 του Ν. 4412/2106.

Άρθρο 8^ο

ΜΕΛΕΤΗ ΤΩΝ ΣΥΝΘΗΚΩΝ ΤΟΥ ΕΡΓΟΥ

1. Με την υποβολή της προσφοράς του ο Ανάδοχος αποδέχεται ότι είναι απόλυτα ενήμερος της φύσης και τοποθεσίας του έργου, των γενικών και τοπικών συνθηκών εκτέλεσης του έργου, κυρίως όσον αφορά τις κάθε είδους πηγές λήψης υλικών, τις θέσεις προσωρινής ή οριστικής απόθεσης προϊόντων εκσκαφής, τις μεταφορές, τη διάθεση, διαχείριση και αποθήκευση υλικών, την ύπαρξη εργατοτεχνικού εν γένει προσωπικού, νερού, ηλεκτρικού ρεύματος, οδών, του τυχόν υπάρχοντος δικτύου ύδρευσης και αποχέτευσης της περιοχής, τους φόρτους της υπάρχουσας κυκλοφορίας, το

ευμετάβλητο των καιρικών συνθηκών, την διαμόρφωση και κατάσταση του εδάφους, το είδος, ποιότητα και ποσότητα των υλών που μπορούν να συναντηθούν πάνω και κάτω από το έδαφος κλπ.

2. Επίσης με την υποβολή της προσφοράς του ο Ανάδοχος αποδέχεται ότι είναι απόλυτα ενήμερος για το είδος και τα μέσα ευκολίας πριν από την έναρξη και κατά την πρόοδο εκτέλεσης των εργασιών και για οποιαδήποτε άλλα ζητήματα, τα οποία κατά οποιοδήποτε τρόπο, μπορούν να επηρεάσουν τις εργασίες, την πρόοδο ή το κόστος αυτών, σε συνδυασμό με τους όρους της σύμβασης.

3. Επίσης ο Ανάδοχος αποδέχεται ότι έχει μελετήσει με σκοπό να συμμορφωθεί, τα εγκεκριμένα διαγράμματα της μελέτης καθώς και τα συμβατικά στοιχεία του έργου, τα οποία περιλαμβάνονται στον φάκελο της μελέτης του έργου και ότι αυτά συνιστούν την βάση της σύμβασης.

4. Παράλειψη του Αναδόχου προς ενημέρωσή του με κάθε δυνατή πληροφορία που αφορά τους όρους της σύμβασης δεν απαλλάσσει αυτόν από την ευθύνη για την πλήρη συμμόρφωσή του προς την σύμβαση.

5. Επισημαίνονται οι δυσχέρειες που είναι δυνατό να προκύψουν από τις εργασίες που θα εκτελούνται στην περιοχή του έργου από τον εργοδότη ή από άλλους πιθανούς εργολήπτες, ώστε να τις πάρει ο Ανάδοχος υπόψη κατά την μόρφωση της προσφοράς του.

6. Επισημαίνεται ιδιαίτερα ότι οι εργασίες θα γίνονται με ταυτόχρονη κυκλοφορία στο υφιστάμενο οδικό δίκτυο με όλες τις δυσχέρειες, που θα προκύψουν από την αιτία αυτή, τις οποίες ο Ανάδοχος πρέπει να λάβει σοβαρά υπόψη του κατά την μόρφωση της προσφοράς του.

Άρθρο 9^ο

ΧΡΟΝΙΚΟΣ ΠΡΟΓΡΑΜΜΑΤΙΣΜΟΣ ΤΟΥ ΕΡΓΟΥ

1. Ο χρονικός προγραμματισμός της εκτέλεσης του έργου θα καθοριστεί από το χρονοδιάγραμμα κατασκευής που θα υποβληθεί από τον Ανάδοχο, όπως αυτό θα εγκριθεί τελικά από την Διευθύνουσα Υπηρεσία και θα αποτελεί συμβατικό στοιχείο της εργολαβίας. Η υποβολή του χρονοδιαγράμματος θα γίνει εντός δεκαπέντε (15) το αργότερο ημερών από την υπογραφή της σύμβασης και θα εγκριθεί ή θα τροποποιηθεί εντός διαστήματος δέκα (10) ημερών, από την ημέρα υποβολής του στην Υπηρεσία σύμφωνα με τις διατάξεις του άρθρου 145 του Ν.4412/2016.

Σε περίπτωση που η Υπηρεσία δεν ενεργήσει εντός της ανωτέρω προθεσμίας, το εν λόγω χρονοδιάγραμμα θεωρείται εγκριθέν αυτοδικαίως και αποτελεί το αναλυτικό πρόγραμμα κατασκευής του έργου.

Η έναρξη των εργασιών από μέρους του αναδόχου δεν μπορεί να καθυστερήσει πέραν των 30 ημερών από την έναρξη της συμβατικής προθεσμίας. Η μη τήρηση των ανωτέρω προθεσμιών με υπαιτιότητα του αναδόχου συνεπάγεται επιβολή των διοικητικών και παρεπομένων χρηματικών κυρώσεων, αποτελεί λόγο έκπτωσης του αναδόχου και για τα αρμόδια όργανα του φορέα κατασκευής αποτελεί πειθαρχικό αδίκημα σύμφωνα με τα προβλεπόμενα στις διατάξεις του άρθρου 160 του Ν4412/2016.

2. Το χρονοδιάγραμμα που θα υποβληθεί προς έγκριση θα συνταχθεί σύμφωνα με το άρθρο 145 του Ν. 4412/2016 και θα συνοδεύεται από έκθεση, στην οποία θα αναλύεται και θα δικαιολογείται πλήρως ο προτεινόμενος προγραμματισμός και από κατάλογο που θα περιλαμβάνει λεπτομερώς τον μηχανικό εξοπλισμό του Αναδόχου, που θα διατίθεται και θα διατηρείται σε λειτουργία σε όλη τη διάρκεια εκτέλεσης των εργασιών.

Το χρονοδιάγραμμα εργασιών θα συνταχθεί με τη μορφή τετραγωνικού πίνακα και θα παρουσιασθεί επίσης με την μορφή γραμμικού διαγράμματος Gantt. Επίσης, εφόσον κριθεί σκόπιμο μπορεί να ζητηθεί η σύνταξη χρονοδιαγράμματος με τη μέθοδο της δικτυωτής ανάλυσης (Pert-CPM).

Το χρονοδιάγραμμα θα αρχίζει από την ημερομηνία έναρξης της συμβατικής προθεσμίας, θα λάβει υπόψη του τις ενδεικτικές τμηματικές προθεσμίες που αναφέρονται στην παρ. 6.1 της Ε.Σ.Υ. και θα καλύπτει όλες τις δραστηριότητες που είναι αναγκαίες για την εκτέλεση του έργου, συμπεριλαμβανομένων και των τυχόν ενδιάμεσων εγκρίσεων που απαιτούνται, των παραγγελιών των διαφόρων εφοδίων και εξαρτημάτων, των διατυπώσεων τυχόν εκτελωνισμού αυτών κλπ.

3. Απαραίτητη προϋπόθεση για την έγκριση του χρονοδιαγράμματος είναι:

- Να φαίνεται η σειρά κατασκευής των εργασιών με τις αντίστοιχες τμηματικές προθεσμίες για διακεκριμένα τμήματα του έργου που μπορούν να χρησιμοποιηθούν αυτοτελώς, καθώς και για κάθε άλλο ανεξάρτητο τμήμα του έργου.
- Να εξασφαλίζεται η δυνατότητα λειτουργίας τμημάτων του έργου πριν από την ολική περάτωση της εργολαβίας.
- Να εξασφαλίζεται η δυνατότητα κυκλοφορίας σε όλους τους δρόμους του οικισμού καθ' όλη τη διάρκεια εκτέλεσης του έργου, με μόνη εξαίρεση κάθε φορά το δρόμο στον οποίο σύμφωνα με το πρόγραμμα εκτέλεσης εργασιών εκτελούνται εργασίες και πιθανώς τους συμβάλλοντες σε αυτόν. Για τους κεντρικούς δρόμους, η εξασφάλιση δυνατότητας κυκλοφορίας θα αποδεικνύεται από κυκλοφορικά διαγράμματα που θα συνοδεύουν το χρονοδιάγραμμα.
- Να προβλέπεται η έγκαιρη ειδοποίηση των αρμοδίων αρχαιολογικών Υπηρεσιών (τουλάχιστον 20 ημέρες) για τις προγραμματιζόμενες εργασίες εκσκαφών σε χώρους αρχαιολογικού ενδιαφέροντος.
- Να παρουσιάζεται η χρονική κλιμάκωση των δαπανών σε μηνιαία βάση.

4. Ο προγραμματισμός των εργασιών κάθε τμήματος του έργου θα πρέπει να αναλυθεί τουλάχιστον στις παρακάτω επιμέρους ενέργειες:

- Προπαρασκευαστικές εργασίες (υποβολή χρονοδιαγράμματος εργασιών, οργανογράμματος εργοταξίου, Προγράμματος Ποιότητας Έργου, εγκατάσταση εργοταξίου, τοπογραφικές χαράξεις κλπ).
- Προμήθεια υλικών και εξοπλισμού.
- Κατασκευή έργων πολιτικού μηχανικού.
- Εγκατάσταση ΗΛΜ εξοπλισμού – δοκιμές.
- Δοκιμαστικές λειτουργίες του τμήματος του έργου.
- Απομάκρυνση εργοταξίων και αποκατάσταση περιβάλλοντος χώρου.
- Υποβολή Μητρώου του έργου.

Οι ανωτέρω ενέργειες θα πρέπει να υποδιαιρούνται σε δραστηριότητες που κατά το δυνατόν θα συμπίπτουν με τα άρθρα του Τιμολογίου μελέτης που απαρτίζουν τον Προϋπολογισμό μελέτης της Υπηρεσίας, εκτός εάν αυτές περιλαμβάνονται στα γενικά έξοδα του Αναδόχου και δεν αποζημιώνονται ιδιαίτερω.

Άρθρο 10^ο

ΧΡΗΜΑΤΟΔΟΤΗΣΗ ΚΑΙ ΚΡΑΤΗΣΕΙΣ ΥΠΕΡ ΤΡΙΤΩΝ - ΠΡΟΫΠΟΛΟΓΙΣΜΟΣ ΤΟΥ ΕΡΓΟΥ

Το έργο χρηματοδοτείται από τον **ΚΑΕ:1332ΧΑΛ002ΚΑΠ22 ΤΕΧΝΙΚΟ ΠΡΟΓΡΑΜΜΑ ΕΠΕΝΔΥΤΙΚΩΝ ΔΑΠΑΝΩΝ ΠΕΡΙΦΕΡΕΙΑΣ ΚΕΝΤΡΙΚΗΣ ΜΑΚΕΔΟΝΙΑΣ, ΑΠΟΦΑΣΗ ΕΓΚΡΙΣΗΣ 43/2024 (ΑΔΑ:ΨΒΥ47ΛΛ-ΤΒΡ)** και βαρύνει τις πιστώσεις τους προϋπολογισμούς των ετών 2025, 2026 και 2027 με το ποσό των 300.000€. Το έργο υπόκειται στις κρατήσεις¹ που

προβλέπονται για τα έργα αυτά, περιλαμβανομένης της κράτησης ύψους 0,06 % υπέρ των λειτουργικών αναγκών της Ενιαίας Ανεξάρτητης Αρχής Δημοσίων Συμβάσεων, σύμφωνα με το άρθρο 4 παρ 3 ν. 4013/2011 και εν γένει σύμφωνα με την ισχύουσα Νομοθεσία.

2. Ο Ανάδοχος είναι υποχρεωμένος να καταβάλει τις κρατήσεις που προβλέπονται από τον προϋπολογισμό των Δημοσίων Επενδύσεων και να προσκομίζει τις αντίστοιχες κανονικές αποδείξεις πριν από την πληρωμή κάθε λογαριασμού καθώς και κάθε άλλη νόμιμη κράτηση για το Δημόσιο ή για τρίτους (τελών πάσης φύσεως μηχανημάτων που χρησιμοποιούνται στο έργο, 1,2 + 0,6% υπέρ του ΤΣΜΕΔΕ κλπ).

Διευκρινίζεται ότι δεν απαλλάσσονται από φόρους και δασμούς τα καύσιμα και λιπαντικά, που χρησιμοποιούνται από τους ιδιώτες εργολάβους για την εκτέλεση έργων Δημ. Επενδύσεων.

3. Τον Ανάδοχο βαρύνουν και όλες οι κρατήσεις για λογαριασμό τρίτων που αφορούν ασφάλιση του προσωπικού στο ΙΚΑ κλπ.
4. Ο ΦΠΑ βαρύνει τον κύριο του έργου.
5. Ο Ανάδοχος δεν απαλλάσσεται από τα τέλη διοδίων των κάθε είδους μεταφορικών του μέσων. Επίσης δεν απαλλάσσεται από τους κάθε είδους φόρους και δασμούς επί των εισαγομένων από το εξωτερικό υλικών, εφοδίων κλπ έστω και αν τυχόν αναφέρεται αντίθετη γενική διατύπωση στην ΣΑΕ του Υπουργείου Εθνικής Οικονομίας.
6. Το ποσοστό για γενικά έξοδα και όφελος της Εργοληπτικής Επιχείρησης είναι 18% .
7. Ο Ανάδοχος έχει υποχρέωση να πληρώνει ανελλιπώς τις εισφορές του από το έργο προς το ΙΚΑ - ΕΤΑΜ ή τους υπόλοιπους ασφαλιστικούς οργανισμούς. Τούτο θα αποδεικνύεται κατά τη σύνταξη των πιστοποιήσεων με την προσκόμιση του βιβλίου ενσήμων, όπως και με τις σχετικές βεβαιώσεις που χορηγεί το ΙΚΑ - ΕΤΑΜ οι επικουρικοί και λοιποί ασφαλιστικοί οργανισμοί, οι οποίες πρέπει να συνοδεύουν κάθε λογαριασμό.
8. Σε περίπτωση που ο Ανάδοχος δεν εξοφλεί σύμφωνα με τα παραπάνω τις εισφορές του, έχει δικαίωμα ο Εργοδότης να τις πληρώσει απευθείας στους ασφαλιστικούς οργανισμούς για λογαριασμό του Αναδόχου και το αντίστοιχο ποσό θα παρακρατείται από το ποσό της πιστοποίησης.
9. Πάντως δεν θα συνταχθεί τελικός λογαριασμός του Αναδόχου εάν δεν προσκομίσει αυτός τελική βεβαίωση του ΙΚΑ - ΕΤΑΜ και των υπόλοιπων Ασφαλιστικών Οργανισμών ότι έχει καταβάλει όλες τις παραπάνω υποχρεώσεις του από το έργο, όπως διαμορφώνονται αυτές μετά την περαίωση του, καθώς και εάν δεν εκκαθαρισθούν οι υποχρεώσεις που δημιουργήθηκαν κατά την εκτέλεση του έργου, απέναντι στους άλλους Ο.Κ.Ω.

Άρθρο 11^ο

ΠΕΡΙΕΧΟΜΕΝΑ ΤΙΜΩΝ ΜΟΝΑΔΑΣ ΤΟΥ ΤΙΜΟΛΟΓΙΟΥ

Οι τιμές μονάδος του Τιμολογίου αναφέρονται σε εργασίες πλήρως περαιωμένες και περιλαμβάνουν τις παρακάτω δαπάνες:

α. Τις δαπάνες, που αναφέρονται στο άρθρο 5 της Γενικής Συγγραφής Υποχρεώσεων (ΓΣΥ), χωρίς να εξαιρούνται οι μεταφορές των υλικών που περιγράφονται παρακάτω, καθώς και τις δαπάνες που περιγράφονται στα ενιαία τιμολόγια εργασιών δημοπράτησης δημοσίων έργων Οδοποιίας, Υδραυλικών, Λιμενικών και πρασίνου που εγκρίθηκαν με την Δ17α/9/136/Φ.Ν 437 /23-12-04 απόφαση Υ.ΠΕ.ΧΩ.Δ.Ε.

β. Τις δαπάνες για προμήθεια, φορτοεκφόρτωση και μεταφορά όλων των κάθε φύσης υλικών, που απαιτούνται για την εκτέλεση των εργασιών, από τους τόπους ή θέσεις προμήθειας ή παραγωγής μέχρι να ενσωματωθούν στο έργο εκτός αν ορίζεται διαφορετικά και ρητά στο κάθε αντίστοιχο άρθρο του Τιμολογίου.

γ. Τις δαπάνες για την εκτέλεση με τα χέρια από τους εργατοτεχνίτες κάποιων εργασιών ή ενός μέρους από αυτές στις περιπτώσεις που είναι αδύνατη ή δεν προσφέρεται η εκτέλεσή τους με μηχανήματα ή σε περίπτωση που η χειρωνακτική εκτέλεση κρίνεται απαραίτητη για καλύτερη εργασία.

δ. Τις δαπάνες υπαίθρου και γραφείου για λήψη στοιχείων, καταμέτρηση υλικών κλπ διάταξη και εκτύπωση σε έξι (6) αντίτυπα των τευχών των επιμετρητικών στοιχείων.

ε. Τις δαπάνες για καθαρισμό του χώρου του εργοταξίου αφού τελειώσει η εκτέλεση του έργου.

στ. Τις ειδικές δαπάνες που βαρύνουν τον Ανάδοχο όπως αναλύονται στο επόμενο άρθρο και που τυχόν δεν εμπεριέχονται στους γενικούς όρους του εγκεκριμένου Περιγραφικού Τιμολογίου που προαναφέραμε ή τροποποιούν αυτούς ή τους συμπληρώνουν.

Άρθρο 12^ο

ΓΕΝΙΚΕΣ ΥΠΟΧΡΕΩΣΕΙΣ ΑΝΑΔΟΧΟΥ και ΤΟΥ ΤΕΧΝΙΚΟΥ ΣΥΜΒΟΥΛΟΥ

Οι γενικές υποχρεώσεις του αναδόχου περιγράφονται στο άρθρο 37 του Ν. 3669/2008. Πέρα από αυτά ο ανάδοχος υποχρεούται να:

Φροντίζει για την τήρηση της τάξης και της καθαριότητας στο εργοτάξιο, για την έκδοση αδειών εργασίας από αστυνομικές αρχές αν απαιτούνται, την συμμόρφωση προς τις αστυνομικές διατάξεις που ισχύουν, του εργατικού νόμου, τις συλλογικές συμβάσεις, κοινωνικές ασφαλίσεις κλπ.

Να παίρνει όλα τα απαραίτητα μέτρα προφύλαξης των υλικών που προσκομίζονται μέχρι να χρησιμοποιηθούν, των μηχανημάτων, των μεταφορικών μέσων και της εν γένει ασφάλειας του εργατοτεχνικού προσωπικού, των επιβλεπόντων και κάθε τρίτου και να εκτελεί επ' αυτού τις οδηγίες της επιβλέπουσας υπηρεσίας, τους νόμους που ισχύουν και τις διατάξεις, φέροντας την ευθύνη αποκλειστικά και μόνον αυτός για κάθε συνέπεια που θα προκύψει από την μη εφαρμογή τους.

Ορισμένες εργασίες εκσκαφών κλπ. λόγω προστασίας αγωγών κοινής και ιδιωτικής ωφέλειας και άλλων εμποδίων, πρέπει να εκτελεστούν με προσοχή με τα χέρια, αποκλεισμένης της χρήσης μηχανικών μέσων. Κατά την εκτέλεση των έργων αυτών πρέπει ο εργολάβος να πάρει τα απαραίτητα μέτρα τοποθέτησης εμποδίων, προειδοποιητικών πινακίδων, φανών τη νύχτα, για να αποφευχθεί οποιοδήποτε ατύχημα στους εργαζομένους, διαβάτες, τροχοφόρα κλπ. και οποιαδήποτε βλάβη στις εγκαταστάσεις κοινής ωφελείας, υπονόμους καθώς και τις παρακείμενες οικοδομές.

Όταν είναι εξαιρετικά επείγουσες ορισμένες ειδικές εργασίες και προκειμένου να αποπερατωθούν γρήγορα για να προληφθούν πιθανά ατυχήματα ή ζημιές στο έργο ιδίως όταν αναμένονται δυσμενείς καιρικές συνθήκες ο ανάδοχος είναι υποχρεωμένος να εργαστεί υποχρεωτικά Κυριακές και εορτές εφόσον τον διατάζει η επιβλέπουσα υπηρεσία και αφού με δική του μέριμνα πάρει άδεια από τις αρμόδιες αρχές.

Να εξασφαλίζει ασφαλή περάσματα, όπου υπάρχουν ακάλυπτοι τάφροι και επικίνδυνα σημεία για τους διαβάτες με δική του ευθύνη ή και μετά από υπόδειξη του επιβλέποντα.

Ο Μελετητής του Έργου μετέχει υποχρεωτικά ως τεχνικός σύμβουλος και η αμοιβή του προβλέπεται ως το σύνολο των απολογιστικών εργασιών του έργου. Κατά την έναρξη της κατασκευής του έργου και τον έλεγχο των αρχικών μελετών από τον ανάδοχο της κατασκευής ο τεχνικός σύμβουλος αναλαμβάνει:

α) να αιτιολογήσει και να υποστηρίξει την εκπονηθείσα μελέτη του μέχρι του σημείου που θα αποδειχθεί η αναγκαιότητα αναθεώρησής της ή τροποποίησής της, οπότε θα ακολουθηθεί η προβλεπόμενη διαδικασία του άρθρου 144 του ν. 4412/2016. Ειδικότερα, αναφέρεται ότι λόγω: (i) των συν-

θηκών που θα αποκαλυφθούν κατά τις εκσκαφές του έργου (πχ κατάσταση υφιστάμενης θεμελίωσης κρηπιδωμάτων, (ii) του ικανού χρονικού διαστήματος το οποίο μεσολάβησε από την εκπόνηση της μελέτης του έργου έως και την έναρξη εργασιών του Αναδόχου και της συνακόλουθης εξέλιξης των φθορών στην έδραση των κρηπιδωμάτων και (iii) των συστηματικών σεισμικών δονήσεων του τελευταίου χρονικού διαστήματος οι οποίες έπληξαν την περιοχή του έργου και προκάλεσαν την εξέλιξη των φθορών, ενδέχεται να απαιτηθεί η εν μέρει τροποποίηση – επικαιροποίηση της μελέτης του έργου.

β) να εντοπίσει τις ασυμφωνίες μεταξύ των μελετών ή των μελετών εφαρμογής του αναδόχου και των αρχικών μελετών (για την τήρηση προδιαγραφών, μεθόδους κατασκευής, ΠΠΕ). Εάν ο ανάδοχος κατασκευής διατυπώσει διαφορετική προσέγγιση στην ανάπτυξη κάποιας διεργασίας η διευθύνουσα υπηρεσία πρέπει να ζητήσει τη διατύπωση των απόψεων του Μελετητή,

γ) να σχολιάσει τις απόψεις του αναδόχου του έργου που κατατίθενται μετά τον έλεγχο των μελετών κατασκευής του έργου.

Κατά τη διάρκεια της κατασκευής του έργου από τον ανάδοχο ο τεχνικός σύμβουλος αναλαμβάνει:

α) Να σχολιάσει τις προτάσεις και τυχόν εναλλακτικές μεθόδους κατασκευής του έργου που συντάσσουν μελετητές του αναδόχου του έργου, είτε αυτές αφορούν νέες μελέτες, είτε τροποποιήσεις των ήδη εγκεκριμένων μελετών του έργου. Ιδιαίτερα θα πρέπει να αναφέρει την κατασκευασιμότητα – εφικτότητα των προτάσεων του αναδόχου,

β) να συμμετέχει σε συσκέψεις της προϊσταμένης αρχής με τη διευθύνουσα υπηρεσία, ή αυτών με τον ανάδοχο του έργου, με αντικείμενο τις μελέτες του έργου και την εφαρμογή αυτών στο έργο, εφόσον καλείται και να συντάσσει σχετικές εκθέσεις,

γ) να σχολιάσει τυχόν προτάσεις της διευθύνουσας υπηρεσίας για τροποποίηση εγκεκριμένων μελετών.

Ο Τεχνικός Σύμβουλος δεν επιτρέπεται να ασκεί καθήκοντα επιβλέποντα μηχανικού και δεν φέρει ουδεμία ευθύνη επί των καθηκόντων του επιβλέποντα μηχανικού ο οποίος και θα οριστεί με σχετική απόφαση από την Επιβλέπουσα Υπηρεσία, σύμφωνα με την ισχύουσα νομοθεσία.

Άρθρο 13^ο

ΠΟΣΟΣΤΟ ΓΕΝΙΚΩΝ ΕΞΟΔΩΝ ΚΑΙ ΟΦΕΛΟΥΣ ΤΟΥ ΑΝΑΔΟΧΟΥ

Στο ποσοστό γενικών εξόδων και οφέλους του αναδόχου, το οποίο καταβάλλεται επί της αξίας των εργασιών που θα εκτελεστούν με βάση τις ισχύουσες ή τις νέες τιμές μονάδας ή των έργων που εκτελούνται απ' ευθείας με αυτεπιστασία, διαλαμβάνονται:

α) Οι δαπάνες συμμετοχής στον διαγωνισμό δημοσιεύσεων διακηρύξεως, κηρύκεια σύναψης σύμβασης, εγκατάστασης εκτέλεσης και παραλαβή έργων.

β) Οι μισθοί και κάθε είδους αποζημιώσεις, ασφαλίσεις και έξοδα κινήσεως διοικητικού και τεχνικού προσωπικού του αναδόχου.

γ) Οι δαπάνες ιατρικής περίθαλψης του προσωπικού του αναδόχου, καθώς επίσης και οι δαπάνες για την κανονική λειτουργία των εγκαταστάσεων (ύδρευση, φωτισμός, θέρμανση κ.λ.π.).

δ) Έξοδα ασφάλισης ή αποζημίωσης ατυχημάτων του προσωπικού του εργολάβου, καθώς επίσης και κάθε φύσεως αποζημιώσεις προς τρίτους, κάθε είδους φόρος, τέλη, έξοδα εγγυητικών επιστολών, τόκοι κινήσεως κεφαλαίων και λοιπές κάθε φύσεως επιβαρύνσεις.

ε) Έξοδα εφαρμογής των εγκεκριμένων χαράξεων, δοκιμής των υλικών και κάθε φύσεως δοκιμές για την παράδοση των έργων και των εργοταξίων.

ζ) Έξοδα καθαρισμού των έργων και των εργοταξίων και αποκομίσεως των προϊόντων σε θέσεις που επιτρέπονται από την αστυνομία.

η) Επίσης βαρύνουν τον ανάδοχο :

Οι πρόσθετες δαπάνες και επιβαρύνσεις που πιθανόν να προκύψουν κατά το στάδιο της εκτέλεσης των εργασιών απ' την ανάγκη σύγχρονης εκμετάλλευσης πηγών υλικών και από την άλλη προγενέστερη εργολαβία.

Οι δαπάνες συμπλήρωσης και αναπροσαρμογής των οριστικών χαράξεων και τεχνικών έργων αφού παραδοθούν στον ανάδοχο συνέπεια μικρών μεταβολών, του άξονα της οδού ή του υδραγωγείου, υψομετρικά και οριζοντιογραφικά στοιχεία κατά την εκτέλεση του έργου, καθώς επίσης και προσαρμογή τους στις τυπικές διατομές οδών. κ.λ.π.

Οι δαπάνες των τοπογραφικών εργασιών που απαιτούνται για την εφαρμογή των στοιχείων της μελέτης για την εκτέλεση γενικά του έργου και τις επιμετρήσεις, δηλαδή αναπασσαλώσεις αξόνων οδών, ή αγωγών δικτύου, χωροσταθμίσεις, λήψεις διατομών κλπ, όπου αυτό απαιτείται ή αφορά μικροπαραλλαγές υψομετρικές, οριζοντιογραφικές για την βελτίωση της κατά μήκος τομής ή της χάραξης.

Οι δαπάνες λήψης φωτογραφικών και λοιπών παραστατικών στοιχείων του εκτελούμενου έργου, ημερολογίου έργου και βιβλίου καταμέτρησης, σε εφαρμογή του άρθρου 38 του Π.Δ. 609/85, καθώς επίσης και κάθε δαπάνη που δεν κατονομάζεται ρητά αλλά που είναι αναγκαία για την σωστή και έντεχνη και σύμφωνα με τα συμβατικά στοιχεία, εκτέλεση των εργασιών ή που απαιτείται για την τακτοποίηση των έργων από κάθε πλευρά σε σχέση με τις κείμενες διατάξεις και κάθε είδους επισφαλής έξοδα και όφελος εργολάβου.

Άρθρο 14^ο

ΠΙΣΤΟΠΟΙΗΣΗ ΑΞΙΑΣ ΕΡΓΑΣΙΩΝ ΠΟΥ ΕΚΤΕΛΕΣΘΗΚΑΝ –ΑΝΑΘΕΩΡΗΣΗ ΤΙΜΩΝ

Ισχύουν οι διατάξεις των άρθρων 152 και 153 του Ν.4412/2016. Τα στοιχεία που καθορίζονται από το άρθρο 151 του Ν.4412/2016, συντάσσονται με μέριμνα και ευθύνη του Αναδόχου και υποβάλλονται στην Διευθύνουσα Υπηρεσία .

Κάθε λογαριασμός συντάσσεται σύμφωνα με τα οριζόμενα στο άρθρο 152 του Ν.4412/2016.

Για την αναθεώρηση τιμών ισχύουν οι διατάξεις του άρθρου 153 του Ν.4412/2016 και οι Δ/ξεις που ισχύουν την ημέρα της Δημοπρασίας.

Κατά την υποβολή των εκάστοτε λογαριασμών πληρωμής θα προσκομίζονται πλην των άλλων δικαιολογητικών που προβλέπονται από τις κείμενες διατάξεις και τα παραστατικά στοιχεία πληρωμής των τελών των πάσης φύσεως μηχανημάτων (ιδιόκτητων ή όχι).

Άρθρο 15^ο

ΔΙΕΥΘΥΝΣΗ ΕΡΓΟΥ – ΜΗΧΑΝΙΚΟΣ ΕΞΟΠΛΙΣΜΟΣ ΚΑΙ ΜΕΣΑ

Ο Ανάδοχος κατά την σύνταξη του οργανογράμματος του εργοταξίου που προβλέπεται από το άρθρο 145 του Ν. 4412/2016, πρέπει να λάβει υπόψη του και τα παρακάτω:

1. Είναι υποχρεωμένος να βρει και να διαθέσει όλα τα απαιτούμενα μηχανήματα, όργανα, εργαλεία, μεταφορικά μέσα, εγκαταστάσεις και προσωπικό που προβλέπονται στο οργανόγραμμα του έργου για την εμπρόθεσμη εκτέλεση του έργου όπως ορίζεται στο άρθρο 138 του Ν. 3669/2008.

2. Είναι υποχρεωμένος να διαθέτει, εκτός από τα ανωτέρω και το ειδικευμένο προσωπικό που απαιτείται για την εμπρόθεσμη κατασκευή του υπόψη έργου.

3. Είναι υποχρεωμένος να τοποθετήσει διπλωματούχο της απαιτούμενης για το έργο ειδικότητας μηχανικό αναγνωρισμένης σχολής ημεδαπής ή αλλοδαπής ως εκπρόσωπό του, ο οποίος θα διευθύνει το έργο. Ο ανωτέρω μηχανικός που θα διευθύνει τα έργα πρέπει να έχει την σχετική πείρα για την κατασκευή του έργου και κατά τα λοιπά ισχύουν τα αναφερόμενα στο άρθρο 139 του Ν.4412/2016.

Ο ανωτέρω μηχανικός πρέπει να είναι συνέχεια στην διάθεση της επίβλεψης, όλες τις ημέρες και ώρες εκτέλεσης των εργασιών. Η Υπηρεσία δικαιούται να μην αποδεχθεί τον ανωτέρω μηχανικό εάν δεν έχει τις σχετικές προϋποθέσεις.

4. Αν παρ' όλα αυτά και κατά την απόλυτη κρίση της Υπηρεσίας δεν κριθούν επαρκή τα μηχανικά κλπ μέσα που προσκομίσθηκαν στο έργο για εμπρόθεσμη περαίωση των εργασιών, τότε ο

Ανάδοχος υποχρεούται μέσα σε δεκαήμερη προθεσμία από την γραπτή εντολή της Υπηρεσίας, να ενισχύσει τον επιτόπου υπάρχοντα εξοπλισμό του κλπ σύμφωνα με τις υποδείξεις της Υπηρεσίας, τροποποιώντας ενδεχομένως το υποβληθέν από αυτόν οργανόγραμμα εργοταξίου.

5. Σε κάθε περίπτωση ο Ανάδοχος είναι υπεύθυνος για την πρόοδο του έργου, έστω και αν η Υπηρεσία δεν έκανε χρήση του παρόντος άρθρου.

Στην περίπτωση που ο Ανάδοχος είναι αλλοδαπός στο προσωπικό θα περιλαμβάνεται και διερμηνέας. Το αλλοδαπό προσωπικό του Αναδόχου πρέπει να εφοδιασθεί με σχετική άδεια παραμονής και εργασίας στην Ελλάδα. Η Υπηρεσία μπορεί να βοηθήσει τον Ανάδοχο στις σχετικές διατυπώσεις, αν αυτός το ζητήσει. Κατά τα λοιπά ισχύουν οι όροι όπως αναφέρονται αναλυτικότερα στους ειδικούς όρους της ΕΣΥ.

Άρθρο 16°

ΕΚΛΟΓΗ ΠΡΟΣΩΠΙΚΟΥ ΤΟΥ ΑΝΑΔΟΧΟΥ

Κατά την υπογραφή της Σύμβασης ο Ανάδοχος θα δηλώσει στην Υπηρεσία τον Αντίκλητό του, κάτοικο Δήμου Σιθωνίας, Νομού Χαλκιδικής, εξουσιοδοτημένο για την παραλαβή των κοινοποιούμενων εγγράφων σε αυτόν, μαζί με έγγραφη αποδοχή του διοριζόμενου αντικλήτου, τη διεύθυνση των κεντρικών γραφείων του καθώς και το εντεταλμένο προσωπικό που θα βρίσκεται σε αυτά.(άρθρο 135 του Ν4412/2016).

Είναι υποχρεωμένος να τοποθετήσει διπλωματούχο, της απαιτούμενης για το έργο ειδικότητας, μηχανικό αναγνωρισμένης σχολής ημεδαπής ή αλλοδαπής ως εκπρόσωπό του, ο οποίος θα διευθύνει το έργο. Ο ανωτέρω μηχανικός που θα διευθύνει τα έργα πρέπει να έχει την σχετική πείρα για την κατασκευή του στην επικεφαλίδα αναγραφόμενου έργου και κατά τα λοιπά ισχύουν τα αναφερόμενα στο άρθρο 139 του Ν.4412/2016. Ο ανωτέρω μηχανικός πρέπει να είναι συνέχεια στην διάθεση της επίβλεψης, όλες τις ημέρες και ώρες εκτέλεσης των εργασιών. Η Υπηρεσία δικαιούται να μην αποδεχθεί τον ανωτέρω μηχανικό εάν δεν έχει τις σχετικές προϋποθέσεις.

Όλο το παραπάνω αναφερόμενο προσωπικό θα τυγχάνει της έγκρισης της Υπηρεσίας.

Η Υπηρεσία δύναται κατά την απόλυτη κρίση της να ανακαλέσει την έγγραφη έγκρισή της για τον ορισμό οποιουδήποτε από τα παραπάνω πρόσωπα, οπότε ο Ανάδοχος υποχρεούται να το απομακρύνει και να το αντικαταστήσει με άλλο, του οποίου ο διορισμός θα υπόκειται επίσης στην έγγραφη έγκριση της Υπηρεσίας.

Επίσης η Υπηρεσία μπορεί να διατάσσει την στελέχωση του εργοταξίου με πρόσθετο προσωπικό, όταν κατά την κρίση της είναι απαραίτητο

Ρητά καθορίζεται ότι ο διορισμός των υπόψη προσώπων του Αναδόχου σε καμιά περίπτωση δεν απαλλάσσει τον τελευταίο από τις ευθύνες του και τις υποχρεώσεις του, ο δε Ανάδοχος παραμένει πάντοτε αποκλειστικά και εξ ολοκλήρου υπεύθυνος απέναντι στην Υπηρεσία.

Σε περίπτωση που ο Ανάδοχος αμελήσει ή αστοχήσει να ανταποκριθεί στις υποχρεώσεις του άρθρου τούτου, η Υπηρεσία μπορεί εκτός των άλλων κυρώσεων για αντισυμβατική συμπεριφορά να του επιβάλει και πρόστιμο μέχρι του διπλάσιου της δαπάνης για προσωπικό που ενώ θα έπρεπε κατά τα ανωτέρω να υπάρχει, ελλείπει. Τούτο δε ανεξάρτητα αν το προσωπικό αυτό είναι μόνιμο ή περιστατικό προσωπικό του Αναδόχου.

Η παρουσία του περιγραφόμενου στο παρόν άρθρο προσωπικού θα ελέγχεται αδιάλειπτα από την Διευθύνουσα Υπηρεσία και σε περίπτωση συστηματικής μη συμμόρφωσης πλην των ανωτέρω κυρώσεων θα ενημερώνεται η Προϊσταμένη Αρχή.

Για το παραπάνω προσωπικό απαιτείται προσκόμιση στη Διευθύνουσα Υπηρεσία βεβαίωση του οικείου ασφαλιστικού φορέα στην οποία θα αναγράφεται ο χρόνος ασφάλισης των εργαζομένων.

Άρθρο 17°

ΕΙΔΙΚΕΣ ΥΠΟΧΡΕΩΣΕΙΣ ΤΟΥ ΑΝΑΔΟΧΟΥ ΓΙΑ ΤΙΣ ΠΕΡΙΠΤΩΣΕΙΣ ΥΠΕΡΩΡΙΑΚΗΣ ΝΥΧΤΕΡΙΝΗΣ ΕΡΓΑΣΙΑΣ – ΕΡΓΑΣΙΕΣ ΣΕ ΑΡΓΙΕΣ ΚΑΙ ΕΟΡΤΕΣ

Επιτρέπεται η εκτέλεση υπερωριακής ή νυχτερινής εργασίας και εργασίας κατά τις αργίες και εορτές σύμφωνα με όσα σχετικά ορίζονται από τους Νόμους του Κράτους. Σε περίπτωση εκτέλεσης τέτοιας εργασίας ο Ανάδοχος δεν δικαιούται να ζητήσει πρόσθετη αποζημίωση. Κατά την εκτέλεση της ανωτέρω εργασίας ο Ανάδοχος υποχρεούται να εξασφαλίζει τη σχετική άδεια και να τηρεί όλους τους

νόμους και κανονισμούς, που αφορούν τέτοια εργασία. Εφόσον καθίσταται αναγκαία κατά την κρίση της Υπηρεσίας η υπερωριακή ή νυκτερινή εργασία ή η εκτέλεση εργασίας κατά τις αργίες και εορτές, ο Ανάδοχος υποχρεούται να την εκτελεί χωρίς αντίρρηση και χωρίς καμιά ιδιαίτερη αποζημίωση.

Ειδικά για την υπερωριακή εργασία η Υπηρεσία θα συνηγορήσει, εφόσον κρίνεται απαραίτητη και δεν υπάρχει άλλη δυνατότητα για εξασφάλιση περισσότερου προσωπικού, αλλά δεν μπορεί να εγγυηθεί την εξασφάλιση της σχετικής έγκρισης από τις αρμόδιες Αρχές.

Αν ο Ανάδοχος δεν μπορέσει να εξασφαλίσει έγκριση για υπερωριακή εργασία, αυτό δεν θα αποτελέσει δικαιολογία για παράταση των προθεσμιών εκτέλεσης του Έργου.

Κατά την εκτέλεση νυκτερινής εργασίας ο Ανάδοχος υποχρεούται να παρέχει με δαπάνη του πρόσθετο και ικανοποιητικό φωτισμό για την ασφάλεια του προσωπικού του και του κοινού, καθώς και κατάλληλα μέσα, που να επιτρέπουν την καλή τοποθέτηση και επιθεώρηση υλικών και την από κάθε άποψη αποδοτικότητα εκτέλεσης των έργων.

Ο Ανάδοχος θα πρέπει να λάβει υπόψη του την ισχύουσα νομοθεσία, για ηχορύπανση και ώρες κοινής ησυχίας στην περιοχή, για τον προγραμματισμό εκτέλεσης του Έργου. Κατά τις ώρες κοινής ησυχίας και τις νυκτερινές θα πρέπει να αποφεύγεται εκτέλεση εργασιών που ηχορραπίζουν την περιοχή και θα πρέπει να λαμβάνονται τέτοια μέτρα, ώστε να αποφεύγεται η ηχορύπανση.

Άρθρο 18°

ΠΡΟΣΑΡΜΟΓΗ – ΣΥΜΠΛΗΡΩΣΗ ΜΕΛΕΤΩΝ ΤΟΥ ΕΡΓΟΥ

1. Ο ανάδοχος υποχρεούται χωρίς καταβολή ιδιαίτερης αποζημίωσης, όπως βάσει των μελετών που του δόθηκαν, των εγγράφων οδηγιών της υπηρεσίας και των εγκεκριμένων προδιαγραφών για την εκπόνηση μελετών, προβεί παρουσία της υπηρεσίας στην εφαρμογή των μελετών επί του εδάφους, στις αναπασσαλώσεις και χωροσταθμίσεις των αξόνων του έργου, στον έλεγχο και τη λήψη των συμπληρωματικών στοιχείων που απαιτούνται για την συμπλήρωση και προσαρμογή των εγκεκριμένων στοιχείων της οριστικής μελέτης, όπως επίσης στην σήμανση της ζώνης κατάληψης των έργων.

Άρθρο 19°

ΠΡΟΠΑΡΑΣΚΕΥΑΣΤΙΚΕΣ ΕΡΓΑΣΙΕΣ ΕΦΑΡΜΟΓΗΣ ΜΕΛΕΤΗΣ-ΚΑΤΑΣΚΕΥΑΣΤΙΚΑ ΣΧΕΔΙΑ-ΛΗΨΗ ΦΩΤΟΓΡΑΦΙΩΝ

Με την έναρξη των εργασιών, ο Ανάδοχος θα προβεί στον έλεγχο των τοπογραφικών δεδομένων του χώρου κατασκευής του έργου και θα εκτελέσει όλες τις απαιτούμενες εργασίες για τον έλεγχο και την πιστή εφαρμογή της μελέτης. Στις προπαρασκευαστικές εργασίες περιλαμβάνονται ενδεικτικά και όχι περιοριστικά:

- Η εξασφάλιση σημείων και η χάραξη των έργων που θα γίνει σύμφωνα με την εγκεκριμένη Οριστική Μελέτη του έργου.
- Η τοποθέτηση υψομετρικών αφετηριών.
- Η εύρεση της θέσης υφιστάμενων αγωγών κοινής ωφέλειας, υφιστάμενων φρεατίων και τυχόν άλλων υπόγειων κατασκευών.
- Η σύνταξη πίνακα χρωματισμών και υποβολή για έγκριση στην επιβλέπουσα Υπηρεσία.

Όλες οι προπαρασκευαστικές εργασίες θα γίνουν χωρίς αποζημίωση προς τον Ανάδοχο, διότι περιλαμβάνονται στα γενικά έξοδα αυτού.

Πριν την έναρξη εκσκαφών ή την κατασκευή επιχωμάτων (μετά την αφαίρεση της φυτικής γης) ο ανάδοχος είναι υποχρεωμένος για τη λήψη αρχικών και τελικών διατομών.

Ο ανάδοχος πριν αρχίσει κάθε μόνιμη εργασία, πρέπει να εγκαταστήσει ένα ολοκληρωμένο σύστημα υψομετρικών αφετηριών (pepers).

Ο ανάδοχος είναι υποχρεωμένος, με την αποπεράτωση των εργασιών και πριν την προσωρινή παραλαβή του έργου να συντάξει με δαπάνες του και να παραδώσει σε δύο (2) αντίγραφα στην υπηρεσία και σε ηλεκτρονική μορφή εκτός από τα αναφερόμενα στο άρθρο 52 Κώδικας Δημοσίων Έργων επιμετρικά τεύχη και στοιχεία και τα εξής :

- τοπογραφικό διάγραμμα σε κλίμακα 1:200 ή 1:1000 ή 1:500 της τελικής διάταξης των κατασκευών με υψομετρικές και οριζοντιογραφικές ενδείξεις.
- Ακριβή διαγράμματα σε κλίμακα 1:50 ή 1:100 θεμελιώσεων-ξυλοτύπων (κατόψεων και τομών) με τον οπλισμό, στα οποία θα αναγράφονται τα πραγματικά στοιχεία των επί μέρους τμημάτων, όπως βάθη, διαστάσεις, θέσεις, διατομές, κ.λπ. πλήρως ανταποκρινόμενα με τα πραγματικώς εκτελεσθέντα έργα.
- Κατασκευαστικά αρχιτεκτονικά σχέδια σε κλίμακα 1:50.
- Κατασκευαστικά σχέδια των εγκαταστάσεων σε κλίμακα 1:50 όπως ακριβώς εκτελέστηκαν και οριζοντιογραφία σε κλίμακα 1:500 ή 1:200 όπου θα σημειώνεται η θέση, το μέγεθος, τα βάθη τοποθέτησης κ.λπ.
- Ο ανάδοχος είναι υποχρεωμένος να πάρει και να εκτυπώσει με δαπάνες του έγχρωμες και ασπρόμαυρες φωτογραφίες πριν από την έναρξη των εργασιών, κατά τις πιο ενδιαφέρουσες φάσεις εκτέλεσης του έργου και μετά το πέρας των εργασιών σύμφωνα με τις υποδείξεις της υπηρεσίας. Οι φωτογραφίες αυτές πρέπει να είναι ευκρινείς και καλλιτεχνικές και θα εκτυπώνονται σε δύο αντίγραφα κάθε μια σε μεγέθυνση 18 X 27. Με τις φωτογραφίες θα παραδίδονται και τα αρνητικά τους.

Άρθρο 20^ο
ΚΥΡΙΟΤΗΤΑ ΥΛΙΚΩΝ ΚΑΙ ΕΓΚΑΤΑΣΤΑΣΕΩΝ

Όλες οι προσωρινές και βοηθητικές εγκαταστάσεις και τα μηχανήματα, οι συσκευές, τα εργαλεία και τα υπόλοιπα υλικά που έχει φέρει ο Ανάδοχος στον τόπο του έργου θα χρησιμοποιηθούν με μέριμνα και ευθύνη του με την προϋπόθεση ότι είναι κατάλληλα για την εκτέλεση του έργου για το οποίο μεταφέρθηκαν και για εφαρμογή του προγράμματος του έργου.

Δεν θα επιτρέπεται απομάκρυνση των μηχανημάτων που προβλέπει το διάγραμμα προγραμματισμού στον αντίστοιχο χρόνο εκτέλεσης εργασιών, στην περίπτωση δε που απομακρυνθούν μηχανήματα ο Ανάδοχος θα έχει τις ανάλογες επιπτώσεις από μη τήρηση του προγράμματος.

Άρθρο 21^ο
ΠΡΟΣΩΡΙΝΕΣ ΕΓΚΑΤΑΣΤΑΣΕΙΣ ΤΟΥ ΑΝΑΔΟΧΟΥ – ΠΡΟΣΤΑΤΕΥΤΙΚΕΣ ΚΑΤΑΣΚΕΥΕΣ

Όλες οι απαιτούμενες προσωρινές εγκαταστάσεις (υπόστεγα αποθήκευσης, θάλαμοι διαμονής, εργαστήρια, γραφεία κλπ) για την εκτέλεση των εργασιών της εργολαβίας, θα ανεγερθούν με μέριμνα, δαπάνες και ευθύνη του Αναδόχου, σε θέσεις όπου επιτρέπεται από την Υπηρεσία και τις λοιπές αρμόδιες Αρχές.

Στις περιπτώσεις κατά τις οποίες απαιτείται αντιστήριξη ή προστασία γειτονικής κατασκευής, ο Ανάδοχος υποχρεώνεται να προβεί στις απαραίτητες κατασκευές, καθώς και στη λήψη κάθε άλλου μέτρου, για αποφυγή πρόκλησης ζημιών σε τρίτους ή στο έργο. Για τις εργασίες αυτές θα αποζημιωθεί με βάση τις τιμές του συμβατικού Τιμολογίου ή με βάση τις τιμές μονάδας νέων εργασιών για τις εργασίες που δεν προβλέπονται από το συμβατικό Τιμολόγιο.

Άρθρο 22^ο
ΥΛΙΚΑ – ΑΠΑΙΤΗΣΕΙΣ – ΜΕΘΟΔΟΙ ΔΟΚΙΜΑΣΙΑΣ ΚΛΠ

Γενική παρατήρηση

Επισημαίνεται ότι για την εργολαβία αυτή έχει εφαρμογή με τις συναφείς οικονομικές επιβαρύνσεις και οποιασδήποτε περιορισμούς στην εγκατάσταση, λειτουργία, προστασία του περιβάλλοντος κλπ, ο Ν.1428/84, που αφορά στην εκμετάλλευση Λατομείων Αδρανών Υλικών και

δημοσιεύθηκε στο ΦΕΚ 43 (τεύχος Α) της 11.4.84, όπως συμπληρώθηκε και τροποποιήθηκε με τον νόμο 2115/2/15.2.1993 (ΦΕΚ 15 Α').

Για την εκτέλεση εργασιών τεχνικών έργων, οδοστρωσίας και ασφαλικών στρώσεων θα χρησιμοποιηθούν με μέριμνα, ευθύνη και δαπάνες του Αναδόχου σύμφωνα και με όσα αναφέρονται στις σχετικές Π.Τ.Π. κατάλληλα ασβεστολιθικά πετρώματα βραχωδών εμφανίσεων λατομείων ή χειμάρρων καθώς και κατάλληλα υλικά αμμορυχείου αλλά με συντελεστή φθοράς στην τριβή και κρούση (LOS ANGELES), όχι μεγαλύτερο από αυτόν που καθορίζεται από τις Τεχνικές Προδιαγραφές.

Η Υπηρεσία δεν παραδίδει στον Ανάδοχο κανένα λατομείο (οι τιμές μονάδος των σχετικών κονδυλίων της μελέτης παραμένουν σταθερές ανεξάρτητα από το λατομείο που θα χρησιμοποιήσει ο Ανάδοχος).

Τα επιχώματα θα κατασκευασθούν από κατάλληλα προϊόντα ορυγμάτων του έργου και παντός είδους εκσκαφών. Στην περίπτωση που δεν επαρκούν τα κατάλληλα προϊόντα ορυγμάτων και των εκσκαφών τάφρων, θεμελίων τεχνικών έργων κλπ, θα χρησιμοποιηθούν κατάλληλα δάνεια υλικά που θα βρεθούν με ευθύνη και δαπάνες του Αναδόχου, ώστε να προκύπτει υλικό δυνάμενο να σταθεροποιηθεί με μηχανικά μέσα. Η Υπηρεσία δεν παραδίδει καμία συγκεκριμένη πηγή λήψεως δανείων υλικών.

Ο Ανάδοχος δύναται να χρησιμοποιήσει, χωρίς καμιά απολύτως μεταβολή της συμβατικής τιμής μονάδος, οποιαδήποτε πηγή λήψεως καταλλήλων για επιχώματα δανείων υλικών, είτε δια μισθώσεως είτε δια αγοράς των καταλλήλων θέσεων ή ακόμη και δια προμηθείας με μέριμνα, ευθύνη και δαπάνες του κατά τα αναγραφόμενα στο σχετικό άρθρο της παρούσης ΕΣΥ.

Ιδιαίτερα τονίζεται ότι απαγορεύονται εντελώς τα οργανικά και τυρφώδη υλικά καθώς και όσα πέρα από αυτά αναφέρονται στην παρ. 2.9.2 της ΠΤΠ Χ1 ως ακατάλληλα. Τα υλικά που θα παίρνονται από τα ορύγματα ή δανειοθαλάμους και ο βαθμός συμπύκνωσης αυτών θα πρέπει να πληρούν τις απαιτήσεις των παρ. 2.9.2.2.1, 2.9.2.2.2, 2.9.2.2.3 και 2.9.2.3 της ΠΤΠ Χ1.

Για την χρησιμοποίηση βραχωδών υλικών σε επιχώματα ο Ανάδοχος πρέπει να προσκομίσει στην Υπηρεσία εργαστηριακή μελέτη στην οποία θα αποδεικνύεται ότι τα βραχώδη υλικά που προτίθεται να χρησιμοποιήσει είναι κατάλληλα. Επί πλέον των ανωτέρω ο Ανάδοχος υποχρεούται να γνωστοποιήσει εγγράφως στην επίβλεψη τη θέση λήψεως δανείων και γενικότερα τις πηγές δανείων 30 τουλάχιστον ημερολογιακές ημέρες πριν από τη χρησιμοποίησή τους.

Μέσα σε 5 μέρες από τη γνωστοποίηση θα γίνονται δειγματοληψίες ελέγχου καταλληλότητας. Στη συνέχεια και πάντως όχι αργότερα από 20 ημερολογιακές ημέρες από την γνωστοποίηση των θέσεων θα υποβάλλονται στην επίβλεψη :

- α. Διαγράμματα τοπογραφικά των θέσεων δανειοληψίας με εκτίμηση των ποσοτήτων που θα ληφθούν από κάθε θέση.
- β. Τα εργαστηριακά αποτελέσματα των ελέγχων.
- γ. Έκθεση αξιολόγησης των παραπάνω αποτελεσμάτων και του τρόπου κατασκευής, δηλ. του πάχους των στρώσεων, του εξοπλισμού συμπύκνωσης που θα χρησιμοποιηθεί κλπ.
- δ. Σχέδιο εκσκαφής του δανειοθαλάμου, εφόσον πρόκειται περί δανειοθαλάμων σε δημόσιους χώρους και μάλιστα σε κοίτες χειμάρρων με τα οποία να καταφαινεται:
 - η ελαχιστοποίηση της περιβαλλοντικής όχλησης και ο τρόπος αποκατάστασης.
 - η διασφάλιση των υδραυλικών απαιτήσεων.
- ε. Η έγκριση σχετικών φορέων όπως δήμος, κοινότητα, αρχαιολογία κλπ.

Κατά τα λοιπά ισχύουν τα διαλαμβανόμενα στην παρ. 2.9.3.3 έως και 2.9.3.5 της ΠΤΠ Χ1. Διευκρινίζεται εν προκειμένω ότι ο Ανάδοχος θα αποζημιωθεί για την λήψη δανείων και την

προσκόμιση τους στις θέσεις κατασκευής επιχωμάτων μόνο με την τιμή σχετικού άρθρου του Τιμολογίου προσφοράς.

Ο Ανάδοχος είναι υποχρεωμένος να μεριμνήσει για να βρει τις κατάλληλες πηγές από όπου θα πάρει υλικά είτε με μίσθωση, είτε με αγορά των κατάλληλων θέσεων ή ακόμη να τα προμηθευτεί από ιδιωτικές επιχειρήσεις λατομείων ή αμμορυχείων που ήδη λειτουργούν.

Για την περίπτωση αυτή το Δημόσιο δεν αναλαμβάνει καμία υποχρέωση να απαλλοτριώσει εκτάσεις κατάλληλες για την παραγωγή υλικών που θα χρησιμοποιήσει ο Ανάδοχος.

Πρέπει επομένως αυτός στις τιμές που θα προσφέρει για την κατασκευή του έργου να συμπεριλάβει όλες τις, από οποιονδήποτε λόγο, απαιτούμενες πρόσθετες δαπάνες για την προμήθεια από ιδιωτικά ή κοινοτικά λατομεία των αναγκαίων αργών υλικών ή για την μίσθωση ή αγορά εκτάσεων για την παραγωγή τους ή ακόμη και τις τυχόν επιβαρύνσεις που θα απαιτηθούν εξαιτίας σύγχρονης εκμετάλλευσης ορισμένων πηγών (και από άλλη προηγούμενη ή επόμενη εργολαβία με τις σχετικές επιβαρύνσεις που απαιτούνται για την εμπρόθεσμη και έντεχνη εκτέλεση του έργου) αφού παρθούν υπόψη όλες οι δεσμεύσεις και περιορισμοί που επιβάλλονται για την προστασία του περιβάλλοντος.

Επίσης στις τιμές της προσφοράς του πρέπει να περιληφθούν οι δαπάνες για την κατασκευή και συντήρηση των οδών που θα απαιτηθούν για την προσπέλαση στις πηγές λήψης των υλικών και την μεταφορά των υλικών από οποιαδήποτε πηγή. Δεν αναγνωρίζεται καμία αξίωση του Αναδόχου να πληρωθεί άλλη αποζημίωση από τυχόν πρόσθετες μεταφορές ή δυσμενείς συνθήκες μίσθωσης, αγορά βραχιδών εμφανίσεων ή λατομείων, αποκάλυψης και δημιουργίας τους ή εκμετάλλευσης και απόδοσης τους κλπ.

Σημειώνεται ότι αποτελεί συμβατική υποχρέωση του Αναδόχου η αφαίρεση (μετά την αποκάλυψη κλπ) του ακατάλληλου (κατά την διαλογή) υλικού, η απαιτούμενη διαλογή, η πολλαπλή θραύση και το πλύσιμο του υλικού, ώστε να πληρεί τους όρους της αντίστοιχης ΠΤΠ.

Ο Ανάδοχος είναι υποχρεωμένος, πριν χρησιμοποιήσει οποιαδήποτε πηγή υλικών που θα εκλέξει, να προχωρήσει με μέριμνα και με δαπάνες του στην εξέταση του υλικού της πηγής σε αναγνωρισμένο και διαπιστευμένο εργαστήριο για να διαπιστωθεί η καταλληλότητα του και ότι είναι σύμφωνο με τις σχετικές πρότυπες τεχνικές Προδιαγραφές.

Ο έλεγχος της ποιότητας των υλικών που γενικά χρησιμοποιούνται θα συνεχίζεται σε όλη τη διάρκεια της εκτέλεσης του έργου με μέριμνα, ευθύνη και δαπάνες του Αναδόχου και με παρακολούθηση από την Υπηρεσία.

Είναι αυτονόητο ότι τα κάθε φύσης υλικά που θα χρησιμοποιηθούν για την εκτέλεση των εργασιών πρέπει να είναι άριστης ποιότητας, πράγμα που αποδεικνύεται με την υποβολή τους σε εργαστηριακό έλεγχο, προκειμένου να πιστοποιηθεί ότι αυτά είναι σύμφωνα με τις Τεχνικές Προδιαγραφές της συγγραφής αυτής ως προς τις φυσικές και τις χημικές τους ιδιότητες.

Η Υπηρεσία πάντως μπορεί κατά την απόλυτη κρίση της να αποκλείσει πηγές υλικών που δεν εγγυώνται πλήρως τις απαιτούμενες ιδιότητες.

Ο Ανάδοχος έχει ακέραιη την ευθύνη για την άριστη ποιότητα και το σύμφωνο προς τις Προδιαγραφές (σκληρότητα, κοκκομετρική διαβάθμιση, πλαστικότητα, υδροφιλία κλπ) όλων των κάθε φύσης υλικών που υπεισέρχονται στις εργασίες.

Εξυπακούεται ότι με την προσφορά του ο Ανάδοχος ανέλαβε την υποχρέωση και την ευθύνη της έντεχνης εκτέλεσης των εργασιών με δόκιμα υλικά. Επομένως αν ορισμένες πηγές υλικών είναι ή αποβούν ενδιάμεσα ακατάλληλες για την παροχή δοκίμων υλικών, πρέπει με μέριμνα και ευθύνη του Αναδόχου, ο οποίος είναι υποχρεωμένος να παρακολουθεί συνεχώς την ποιότητα των παραγομένων υλικών, να αντικατασταθούν από άλλες κατάλληλες πηγές, τις οποίες θα αναζητήσει και θα ανεύρει ο Ανάδοχος.

Τα παραπάνω αποτελούν συμβατική υποχρέωσή του και ανάγονται στην αποκλειστική ευθύνη του.

Κατά την παραγωγή αργών υλικών σκυροκονιαμάτων, οδοστρωσίας και ασφαλικών πρέπει να γίνεται συνεχής παρακολούθηση, δειγματοληψία και έλεγχος της σκληρότητας διαβάθμισης, πλαστικότητας και υδροφιλίας. Για το σκοπό αυτό θα συντάσσεται δελτίο ελέγχου στα δε πρωτόκολλα παραλαβής υλικών και εργασιών πρέπει να σημειώνεται, ότι τα υλικά και οι εργασίες ελέγχθηκαν και βρέθηκαν σύμφωνα με τις προδιαγραφές.

Για την εκτέλεση των δειγματοληψιών και για τον έλεγχο των κάθε φύσης χρησιμοποιούμενων στο έργο υλικών ισχύουν κατά αρχήν οι Τεχνικές Προδιαγραφές και οι Κανονισμοί της Υπηρεσίας.

Στον εργαστηριακό έλεγχο και με τους ίδιους Κανονισμούς και όρους υπόκεινται και οι εργασίες που εκτελούνται για να διαπιστωθεί η σύμφωνη με τις προδιαγραφές εκτέλεση των λοιπών εργασιών.

Η Υπηρεσία έχει το δικαίωμα να διενεργεί κάθε στιγμή δειγματοληψίες και έλεγχο της ποιότητας των υλικών και εργασιών χρησιμοποιώντας για το σκοπό αυτό τις Εργαστηριακές εγκαταστάσεις, τα μέσα και το προσωπικό του Αναδόχου, ο οποίος είναι υποχρεωμένος να θέσει απροφάσιστα στη διάθεση της Υπηρεσίας τα παραπάνω καθώς και τις τυχόν δαπάνες που θα απαιτηθούν για αυτά.

Όλα τα παραπάνω ανάγονται στα γενικά έξοδα του Αναδόχου κατά τα άρθρα της παρούσας ΕΣΥ, για το περιεχόμενο του Τιμολογίου, χωρίς τούτο να τον απαλλάσσει από την ευθύνη, αφού ο Ανάδοχος είναι ο μοναδικός και εξ ολοκλήρου υπεύθυνος για την ποιότητα και το δόκιμο των υλικών και των εργασιών.

Ο Ανάδοχος είναι υποχρεωμένος να εξεύρει με μέριμνα, ευθύνη και δαπάνες του τις κατάλληλες θέσεις και εκτάσεις για την αποθήκευση των κάθε φύσης υλικών με σκοπό τη συμμόρφωσή του προς τις συμβατικές του υποχρεώσεις παραγωγής υλικών και την απρόσκοπτη και εμπρόθεσμη εκτέλεση των εργασιών.

Αν οι συνθήκες του έργου ή ο κίνδυνος ζημιών σε αυτό δεν επιτρέπουν, κατά την απόλυτη κρίση της Υπηρεσίας, την απόθεση για μακρό χρόνο υλικών σε χώρους, όπου παρεμποδίζεται η κυκλοφορία των οχημάτων ή η κατασκευή του έργου, τότε στους χώρους αυτούς θα αποτίθενται ορισμένες μόνο ποσότητες υλικών, χωρίς για το λόγο αυτό να δημιουργείται δικαίωμα του Αναδόχου για αποζημίωση από πρόσθετες ή πλάγιες μεταφορές, φορτοεκφορτώσεις κλπ, γιατί όλα τα παραπάνω περιλαμβάνονται ανηγμένα στις τιμές μονάδος της προσφοράς του

Τα επιχώματα θα κατασκευαστούν από δάνεια υλικά των γύρω περιοχών ώστε να προκύπτει υλικό δυνάμενο να σταθεροποιηθεί με μηχανικά μέσα

Η κατασκευή των επιχωμάτων θα γίνει σύμφωνα με τις εγκεκριμένες Τεχνικές Προδιαγραφές.

Άρθρο 23°

ΠΡΟΕΛΕΥΣΗ ΥΛΙΚΩΝ- ΕΛΕΓΧΟΣ – ΘΕΣΕΙΣ ΑΠΟΘΕΣΗΣ ΑΚΑΤΑΛΛΗΛΩΝ Ή ΠΛΕΟΝΑΖΟΝΤΩΝ ΥΛΙΚΩΝ

1. Ο Ανάδοχος πρέπει να χρησιμοποιήσει υποχρεωτικά τα προδιαγραφόμενα υλικά για την κατασκευή του έργου και τα έτοιμα ή ημικατεργασμένα προϊόντα της εγχώριας Βιομηχανίας ή Βιομηχανικών Χωρών της Ε.Ε. ή άλλων Χωρών με τις οποίες η Χώρα μας έχει ειδικές συμφωνίες, στις δε τιμές προσφοράς του θεωρείται ότι περιλαμβάνεται κάθε δαπάνη που προκύπτει από τυχόν δυσκολίες στην προμήθεια, μεταφορά ή προσπέλαση και δεν θα αναγνωρισθεί καμία αξίωση πρόσθετης πληρωμής.

2. Η ποιότητα των υλικών υπόκειται στον έλεγχο της Υπηρεσίας σύμφωνα και με όσα αναφέρονται στις Τεχνικές Προδιαγραφές. Όλα τα υλικά και εργασία που θα χρησιμοποιηθούν για τον έλεγχο βαρύνουν τον Ανάδοχο.

3. Οι θέσεις απόθεσης ακατάλληλων ή πλεοναζόντων υλικών θα ορίζονται από τον Εργοδότη και θα υποδεικνύονται στον Ανάδοχο ο οποίος θα προχωράει στην απόθεση και διάσπρωση των υλικών όπως ορίζεται στις προδιαγραφές με καθολική αρμοδιότητα και ευθύνη του και ο οποίος θα πρέπει να λάβει υπόψη του τις δεσμεύσεις και τους περιορισμούς για την προστασία του περιβάλλοντος.

4. Η θέση λήψης των αδρανών υλικών, (σκύρων, άμμου, αμμοχάλικων, θραυστού υλικού, αργών λίθων κ.λ.π.) θα προταθεί από τον εργολάβο και θα τύχει σύμφωνης γνώμης της Υπηρεσίας επίβλεψης.

5. Οι θέσεις για τυχόν χρησιμοποίηση δανειοθαλάμων δεν καθορίζονται στη μελέτη. Θα καθοριστούν αν απαιτηθεί, κατά το στάδιο της εκτέλεσης των εργασιών, με υπόδειξη από τον εργολάβο και σύμφωνη γνώμη της Υπηρεσίας επίβλεψης ή θα καθορισθούν μονομερώς από τον εργοδότη.

6. Ο Ανάδοχος είναι υποχρεωμένος να μεριμνήσει για να βρει τις κατάλληλες πηγές από όπου θα πάρει υλικά είτε με μίσθωση, είτε με αγορά των κατάλληλων θέσεων ή ακόμη να τα προμηθευτεί από ιδιωτικές επιχειρήσεις λατομείων ή αμμορυχείων που ήδη λειτουργούν. Για την περίπτωση αυτή ο ΚΤΕ δεν αναλαμβάνει καμία υποχρέωση να απαλλοτριώσει εκτάσεις κατάλληλες για την παραγωγή υλικών που θα χρησιμοποιήσει ο Ανάδοχος. Πρέπει επομένως αυτός στις τιμές που θα προσφέρει για την κατασκευή του έργου να συμπεριλάβει όλες τις, από οποιονδήποτε λόγο, απαιτούμενες πρόσθετες δαπάνες για την προμήθεια από ιδιωτικά ή κοινοτικά λατομεία των αναγκαίων αργών υλικών ή για τη μίσθωση ή αγορά εκτάσεων για την παραγωγή τους ή ακόμη και τις τυχόν επιβαρύνσεις που θα απαιτηθούν εξαιτίας σύγχρονης εκμετάλλευσης ορισμένων πηγών (και από άλλη προηγούμενη ή επόμενη εργολαβία με τις σχετικές επιβαρύνσεις που απαιτούνται για την εμπρόθεσμη και έντεχνη εκτέλεση του έργου) αφού παρθούν υπόψη όλες οι δεσμεύσεις και περιορισμοί που επιβάλλονται για την προστασία του περιβάλλοντος.

7. Τα υλικά θα είναι αρίστης ποιότητας σύμφωνα με τα οριζόμενα από τις Π.Τ.Π. του Υπουργείου Δημοσίων έργων και την απόλυτη έγκριση της Υπηρεσίας, ως προς την προέλευση, διαστάσεις, εμφάνιση κ.λ.π. Αυτά θα είναι κατάλληλα για ενσωμάτωση απαλλαγμένα από κάθε επιβλαβή πρόσμιξη ή ελάττωμα που θα μπορούσε να μειώσει την αντοχή ή την καλή εμφάνιση του έργου.

8. Σημειώνεται ότι έχουν καθοριστεί στο τιμολόγιο μέσες τιμές των υλικών επί τόπου και για τοποθετημένα υλικά. Οι τιμές αυτές του τιμολογίου παραμένουν αμετάβλητες για οποιοδήποτε τμήμα έργων, ανεξάρτητα από την απόσταση μεταφοράς.

9. Ο Ανάδοχος καλείται να λάβει υπόψιν του την ΚΥΑ 36259/1757/Ε103 αναφορικά με την εναλλακτική διαχείριση των Αποβλήτων, Εκσκαφών, Κατασκευών και Κατεδαφίσεων.

Οι διαχειριστές ΑΕΚΚ πριν την έναρξη των εργασιών υποχρεούνται βάσει του άρθρου 7, παρ. 2 της ΚΥΑ να υποβάλλουν στοιχεία για τη διαχείριση των αποβλήτων που θα παραχθούν από τη δραστηριότητά τους, παρέχοντας πληροφορίες τουλάχιστον για:

- Το όνομα και τη Δ/ση του διαχειριστή
- Τον τόπο και τη δραστηριότητά προέλευσης των αποβλήτων
- Τον Κύριο του έργου
- Τη συνολική ποσότητα κατ' όγκο (κ.ο.) ή κατά βάρος (κ.β.) των αποβλήτων που εκτιμάται ότι θα παραχθεί από την υλοποίηση του έργου
- τις ποσότητες κ.ο. ή κ.β. ανα κατηγορία αποβλήτων που εκτιμάται ότι θα παραχθούν σύμφωνα με τον Ευρωπαϊκό Κατάλογο Αποβλήτων
- εκτίμηση της ποσότητας και του τύπου των υλικών που μπορούν να επαναχρησιμοποιηθούν απο το διαχειριστή
- εκτίμηση της ποσότητας και του τύπου των υλικών που θα οδηγηθούν προς ανακύκλωση-αξιοποίηση
- εκτίμηση της ποσότητας των καταλοίπων για υγειονομική ταφή
- επικυρωμένο αντίγραφο της σύμβασης του διαχειριστή με εγκεκριμένο σύστημα εναλλακτικής διαχείρισης ΑΕΚΚ ή υπεύθυνη δήλωση του διαχειριστή ότι θα συνεργαστεί με εγκεκριμένο σύστημα για την εναλλακτική διαχείριση των αποβλήτων που θα παραχθούν από το έργο, σύμφωνα με τις διατάξεις της παρούσας απόφασης.

-Επίσης βάσει του άρθρου 7 παρ.3β.3) ο διαχειριστής των αποβλήτων κατασκευής μετά από την αποπεράτωση των εργασιών διαχείρισης τους οφείλει να καταθέσει στην Υπηρεσία που επιβλέπει το έργο, βεβαίωση παραλαβής των αποβλήτων από εγκεκριμένο σύστημα εναλλακτικής διαχείρισης.

Ο Ανάδοχος σε τακτά διαστήματα και ανάλογα με την πρόοδο εργασιών του έργου υποχρεούται να μεταφέρει τα πλεονάζοντα προϊόντα εκσκαφών και κατεδαφίσεων στην εγκεκριμένη μονάδα διαχείρισης και να προσκομίσει στην Δ/νουσα Υπηρεσία τα αντίστοιχα παραστατικά που προβλέπονται από την παρ. 7.β.3 της υπ' αρ.36259/1757/Ε103/23.08.2010 ΚΥΑ (ΦΕΚ 1312/24.08.2012 τεύχος Β').

Η μη εφαρμογή των παραπάνω υποχρεώσεων συνεπάγεται την επιβολή κυρώσεων σύμφωνα με την κείμενη νομοθεσία.

Άρθρο 24°

ΠΟΙΟΤΗΤΑ ΚΑΙ ΠΡΟΕΛΕΥΣΗ ΥΛΙΚΩΝ ΠΟΥ ΧΟΡΗΓΟΥΝΤΑΙ ΑΠΟ ΤΟΝ ΚΥΡΙΟ ΤΟΥ ΕΡΓΟΥ

Τα υλικά που θα χρησιμοποιηθούν από τον Ανάδοχο για κάθε είδους εργασία, θα είναι της καλύτερης στην αγορά ποιότητας και όπως γενικά προδιαγράφονται κάθε φορά στην ανάλυση τιμών της μελέτης. Ειδικότερα πρέπει να είναι υγιή, χωρίς βλάβες ή ελαττώματα, τα δε χαρακτηριστικά τους δεν πρέπει να είναι διαφορετικά αυτών που ορίζονται για κάθε χρήση.

Η προμήθεια υλικών αμφιβόλου προέλευσης απαγορεύεται και φέρει στην προκειμένη περίπτωση αμέριστη την ευθύνη ο Ανάδοχος.

Για την παραλαβή και παράδοση των υλικών, ισχύουν οι περί κατασκευής δημοσίων έργων διατάξεις του άρθρου 159 του Ν. 4412/2016.

Επίσης ευθύνεται για την καλή τους φύλαξη από τη στιγμή που θα παραδοθούν και μέχρι να χρησιμοποιηθούν, έναντι φθοράς, διαρπαγής κλπ, βαρυνόμενος εξ ολοκλήρου με την σχετική ζημία και υποχρεούμενος για την άμεση αναπλήρωσή τους.

Ο κύριος του έργου είναι ελεύθερος κατά την κρίση του να παραδώσει τα υλικά που προτίθεται να προσκομίσει για ενσωμάτωση στο έργο σύμφωνα με τη σύμβαση σε οποιονδήποτε χρόνο από την εγκατάσταση του Αναδόχου τα οποία υποχρεούται να παραλάβει αμέσως ο δεύτερος για φύλαξη, αρκεί με την ενέργεια αυτή του ΚτΕ να μην προκαλείται καθυστέρηση των εργασιών.

Τα παραπάνω υλικά παραδίδονται σε ορισμένα σημεία (ντεπώ) όπως αναγράφεται στο τιμολόγιο και γενικότερα στη μελέτη. Όταν αυτά υπόκεινται σε κίνδυνο φθοράς λόγω κακοκαιρίας κλπ μεταφέρονται με δαπάνες του αναδόχου και αποθηκεύονται με ευθύνη του μέχρι να χρησιμοποιηθούν.

Οι σχετικές δαπάνες μεταφοράς αυτών για αποθήκευση και μέχρι το σημείο χρήσεώς τους περιέχονται στις οικίες τιμές μονάδας εργασιών του τιμολογίου και ουδεμίας προσθέτου αμοιβής δικαιούται ο Ανάδοχος.

Εάν μετά παρέλευση δεκαπενθημέρου (15ημέρου) από τη σχετική έγγραφη πρόσκληση της Διευθύνουσας Υπηρεσίας βραδύνει ή αμελεί ο κύριος του έργου για την προσκόμιση των παραπάνω υλικών, διατάσσεται ο Ανάδοχος από τη Διευθύνουσα Υπηρεσία να προμηθευτεί αυτά και να τα πληρωθεί απολογιστικά.

Επίσης ο Ανάδοχος δεν δικαιούται ουδεμίας αποζημιώσεως για την φύλαξη των παραπάνω υλικών μέχρι να χρησιμοποιηθούν στο έργο.

Άρθρο 25°

ΠΟΙΟΤΗΤΑ ΕΡΓΑΣΙΩΝ - ΚΑΚΟΤΕΧΝΙΕΣ

Οι εργασίες θα εκτελεσθούν σύμφωνα με:

α) Τις ισχύουσες Τεχνικές Προδιαγραφές

β) Την περιγραφή και τους όρους των άρθρων του Τιμολογίου

γ) Τα εγκεκριμένα σχέδια, τους κανόνες της τέχνης και τις οδηγίες της επιβλέπουσας Υπηρεσίας. Εάν κατά την εκτέλεση των έργων διαπιστωθεί ότι έχουν εκτελεσθεί εργασίες πλημμελώς ή κακότεχνα ή όχι σύμφωνα με τα παραπάνω, τίθεται σε εφαρμογή το άρθρο 159 του Ν4412/2016.

Άρθρο 26° ΑΠΟΛΟΓΙΣΤΙΚΕΣ ΕΡΓΑΣΙΕΣ

Εργασίες που δεν αναφέρονται στον προϋπολογισμό ή που δεν προβλέφθηκαν ή δεν προβλέπονται από αυτόν, αλλά δεν μπορούν να επιμετρηθούν θα αποτιμώνται με απολογιστικό σύστημα.

Στην προκειμένη περίπτωση ως «απολογιστικές εργασίες» θεωρείται αποκλειστικά η υποχρεωτική συμμετοχή του Μελετητή του Έργου ως τεχνικός σύμβουλος και η αμοιβή του προβλέπεται ως το σύνολο των απολογιστικών εργασιών του έργου. Οι υποχρεώσεις του Τεχνικού Συμβούλου προσδιορίζονται στο Άρθρο 12 της παρούσας Ε.Σ.Υ.. Ο Τεχνικός Σύμβουλος θα υποβάλλει τα παραδοτέα του στην Επιβλέπουσα Υπηρεσία, αυτά θα εγκρίνονται - παραλαμβάνονται αναλόγως και εν συνεχεία θα εκδίδει τιμολόγιο παροχής υπηρεσιών (Τ.Π.Υ) προς τον Ανάδοχο του Έργου ο οποίος θα ενσωματώνει – υποβάλλει το εν λόγω Τ.Π.Υ στους εκάστοτε Λογαριασμούς του προς τον Δήμο Σιθωνίας. Με την αποπληρωμή των εκάστοτε Λογαριασμών του Αναδόχου από τον Δήμο Σιθωνίας, ο Ανάδοχος θα αποπληρώνει το αντίστοιχο Τ.Π.Υ του Τεχνικού Συμβούλου.

Άρθρο 27° ΤΡΟΠΟΠΟΙΗΣΗ ΠΡΟΫΠΟΛΟΓΙΣΜΟΥ- ΤΙΜΕΣ ΜΟΝΑΔΟΣ ΝΕΩΝ ΕΡΓΑΣΙΩΝ

Ο Ανάδοχος είναι υποχρεωμένος να εκτελέσει το έργο σύμφωνα με την σύμβαση και τα τεύχη και σχέδια που την συνοδεύουν.

Στην περίπτωση εκτέλεσης εργασιών που δεν προβλέπονται από το συμβατικό τιμολόγιο, θα συντάσσονται νέες τιμές μονάδας σύμφωνα με τις διατάξεις του άρθρου 156 του Ν.4412/2016.

Άρθρο 28° ΕΠΙΒΛΕΨΗ

Ο Ανάδοχος υπόκειται στον έλεγχο της Υπηρεσίας, που εκπροσωπείται από το προσωπικό Επίβλεψης του Έργου. Ο Ανάδοχος οφείλει να επιτρέπει ελεύθερα την είσοδο στον επιβλέποντα και σε όλους τους εντεταλμένους για την επίβλεψη του έργου υπαλλήλους της Υπηρεσίας στα εργοτάξια, λατομεία, αποθήκες, εργοστάσια κλπ. Το ίδιο ισχύει και για όποιον άλλον, στον οποίο η Υπηρεσία θα δώσει σχετική έγκριση.

Ο Ανάδοχος έχει την υποχρέωση να συμμορφώνεται προς τις έγγραφες εντολές της Υπηρεσίας, που δίνονται για την άρτια, εύρυθμη και έντεχνη εκτέλεση του έργου.

Το ότι η Υπηρεσία επιβλέπει το έργο δεν απαλλάσσει τον Ανάδοχο από οποιαδήποτε ευθύνη, που προκύπτει από τις συμβατικές του υποχρεώσεις ή και τους ισχύοντες Νόμους, Διατάξεις κλπ, ούτε εξασθενίζει τις πλήρεις και αποκλειστικές ευθύνες του και υποχρεώσεις του που επιτάσσουν οι όροι της Διακήρυξης Δημοπρασίας, της παρούσας ΕΣΥ, της Τεχνικής Περιγραφής και των λοιπών Τευχών Δημοπράτησης.

Ο Ανάδοχος οφείλει να διευκολύνει την επίβλεψη και το προσωπικό της Υπηρεσίας Επίβλεψης, στην άσκηση των ελέγχων κλπ.

Άρθρο 29^ο
ΗΜΕΡΟΛΟΓΙΟ ΠΡΟΟΔΟΥ ΕΡΓΑΣΙΩΝ – ΜΗΤΡΩΟ ΕΡΓΟΥ

Ο ανάδοχος υποχρεούται να τηρεί ανελλιπώς διπλότυπο ημερολόγιο του έργου, το οποίο θα ενημερώνεται καθημερινά ενυπόγραφα απ' αυτόν, σύμφωνα με τις οδηγίες της Επίβλεψης. Με την ολοκλήρωση κάθε βασικού τμήματος του έργου το πρωτότυπο του ημερολογίου θα παραδίδεται στον επιβλέποντα ή στο αρμόδιο όργανο της επίβλεψης. Τα φύλλα που αντιστοιχούν σε κάθε τέτοιο τμήμα θα κατατίθεται τμηματικά μετά την περαίωση του έργου στο φάκελο του έργου ως συνοδευτικό του αρχείου αυτού. Τα πρωτότυπα φύλλα του ημερολογίου, αφού υπογραφούν, επιστρέφονται στον Ανάδοχο.

Ο τρόπος επιμετρήσεων βασίζεται στο περιεχόμενο των αντιστοιχών άρθρων του Τιμολογίου της Μελέτης και των διατάξεων της παρούσας Συγγραφής Υποχρεώσεων.

Ο Ανάδοχος κατασκευής, είναι υποχρεωμένος να συντάξει και να υποβάλει στην Υπηρεσία μετά την ολοκλήρωση των εργασιών το Μητρώο του έργου.

Το Μητρώο του έργου, θα πρέπει να περιλαμβάνει απαραίτητα τα παρακάτω:

- Το ημερολόγιο του έργου.

- Πλήρη σειρά των σχεδίων του έργου με τις διαστάσεις όπως τελικά εφαρμόστηκαν και που ενδεικτικά και όχι περιοριστικά για παράδειγμα θα πρέπει να περιλαμβάνουν, οριζοντιογραφία, μηκοτομή, διατομές των σκαμμάτων (με ανάλυση της διαμόρφωσης κάθε στρώσης, καθώς και των στρώσεων κατά τμήματα οδοστρωμάτων), όψεις, κατόψεις, τομές, λεπτομέρειες σε κατάλληλες κλίμακες των λοιπών έργων ή επί μέρους έργων, που θα αποδίδουν τη θέση, τη μορφή, τυχόν ειδικά τεχνικά χαρακτηριστικά τους, καθώς και τις συνθήκες λειτουργικότητας τους. Τα παραπάνω σχέδια θα πρέπει να υποβάλλονται και για τα κάθε είδους συναφή και συμπληρωματικά έργα. Έτσι, στην περίπτωση έργων εγκατάστασης αγωγών, απαιτούνται να υποβληθούν σχέδια, διάβασης γεφυρών, οχετών, τοίχων αντιστήριξης, διατρήσεων (μικροσηράγγων), δομικών και Η/Μ έργων εγκαταστάσεων, θέσεων μονίμων οργάνων μέτρησης, και λοιπών επί μέρους έργων που περιλαμβάνονται και συμπληρώνουν το όλο έργο.

- Η αποτύπωση του έργου και παράδοση στο Δήμο Σιθωνίας, σύμφωνα με την αντίστοιχη Τεχνική Προδιαγραφή. Η αποτύπωση θα παραδίδεται με την ολοκλήρωση του 25, 50, 75, 100% των εργασιών.

- Τεύχος στοιχείων υψομετρικών αφετηριών με ενδεικτικά σχέδια της θέσης τους.

- Τεύχος συνοπτικής παρουσίασης όλων των ερευνών πεδίου και εργαστηρίων (γεωτεχνικές έρευνες, γεωλογικές έρευνες και μελέτες, κλπ.) κλπ.

- Τεύχος για όλες τις δοκιμές και διαδικασίες Ποιοτικού Ελέγχου με αντίγραφα όλων των αντίστοιχων πιστοποιητικών που έχουν εκδοθεί (Οίκων Ποιοτικού Ελέγχου εξωτερικού, ΟΠΕ του έργου, άλλων εργαστηρίων, κλπ.) σύμφωνα με τους Ειδικούς Όρους Δημοπράτησης. Ειδικότερα θα περιλαμβάνονται και όλοι οι έλεγχοι λειτουργίας των δικτύων και Η/Μ εγκαταστάσεων.

- ΣΑΥ – ΦΑΥ

- Φάκελο εγγυήσεων εξοπλισμού και εργασιών.

- Σύνολο αδειών που τυχόν εκδόθηκαν κατά τη Σύμβαση και την κείμενη Νομοθεσία: Π.χ. Δήμοι, Πολεοδομία, ΔΕΗ, ΟΤΕ, Νομαρχία, Αστυνομία κλπ.

Ως στοιχεία του Μητρώου Έργου, νοούνται εκτός από τα στοιχεία που αναλυτικά αναφέρθηκαν παραπάνω και τα στατιστικά στοιχεία σε σχέση με το έργο που ο Ανάδοχος υποχρεούται να συγκεντρώσει, επεξεργαστεί και υποβάλει στην Υπηρεσία, το εποπτικό υλικό τεκμηρίωσης της

προόδου και προβολής του έργου (φωτογραφίες, διαφάνειες, βίντεο, ταινίες, ψηφιοποιημένο οπτικοακουστικό υλικό, κλπ.), το εγχειρίδιο επιθεώρησης και συντήρησης καθώς και εγχειρίδιο λειτουργίας του έργου και του εγκατεστημένου εξοπλισμού.

Παράλειψη υποβολής του Μητρώου του έργου θεωρείται ουσιώδες ελάττωμα του έργου.

Τέλος, το κάθε Π.Π.Α.Ε. που συνοδεύεται από τις επιμέρους επιμετρήσεις θα πρέπει να συνοδεύεται και από τα αντίστοιχα σχέδια των κατασκευασμένων έργων.

Άρθρο 30^ο ΕΠΙΜΕΤΡΗΣΕΙΣ

Για κάθε διακεκριμένο μέρος του έργου, που επιδέχεται αυτοτελή επιμέτρηση, ο Ανάδοχος είναι υποχρεωμένος να συντάξει επιμέτρηση και να την υποβάλει στη Δ/νουσα Υπηρεσία. Ισχύουν οι διατάξεις του άρθρου 151 του Ν.4412/2016.

Στην περίπτωση που ο Ανάδοχος δεν θα υποβάλλει εμπρόθεσμα οποιαδήποτε επιμέτρηση η Διευθύνουσα Υπηρεσία μέχρι τη σύνταξη της επιμετρήσεως μπορεί να αρνηθεί την πιστοποίηση των αντιστοιχών εργασιών.

Άρθρο 31^ο ΠΑΡΑΛΑΒΗ ΕΡΓΟΥ - ΧΡΟΝΟΣ ΕΓΓΥΗΣΕΩΣ - ΔΩΡΕΑΝ ΣΥΝΤΗΡΗΣΗ

Μετά τη λήξη των προθεσμιών περαιώσεως των εργασιών, ο επιβλέπων ελέγχει τα έργα για να διαπιστώσει αν αυτά έχουν περαιωθεί και υποστεί ικανοποιητικά κάθε δοκιμασία προβλεπόμενη από τη σύμβαση και υποβάλλει προς το Δήμο Νέας Προποντίδας σχετική έκθεση.

Κατόπιν των ανωτέρω ο Προϊστάμενος της επιβλέπουσας Υπηρεσίας εκδίδει βεβαίωση για την εμπρόθεσμη περαίωση, σύμφωνα με τις διατάξεις του άρθρου 168 του Ν.4412/2016.

Ο ανάδοχος υποχρεούται μέσα σε δύο μήνες από την έκδοση της βεβαίωσης για την εμπρόθεσμη περαίωση να υποβάλλει στην επιβλέπουσα υπηρεσία για έλεγχο και θεώρηση τις τελικές επιμετρήσεις για κάθε διακεκριμένο μέρος του έργου δεκτικού αυτοτελούς επιμετρήσεως, τον τελικό συνοπτικό επιμετρικό πίνακα, το μητρώο του έργου καθώς επίσης και κάθε αίτημά του, που προκύπτει από την εκτέλεση της σύμβασης, σύμφωνα με τις διατάξεις του άρθρου 52 παρ. 5 του Κώδικα Δημοσίων Έργων.

Σε περίπτωση που δεν υποβληθεί εμπρόθεσμα από τον ανάδοχο η τελική επιμέτρηση επιβάλλεται σε βάρος του για κάθε συμπληρωμένο μήνα καθυστέρησης, ειδική ποινική ρήτρα ποσοστού δύο τοις χιλίοις (2/1000) επί του συνολικού ποσού που έχει καταβληθεί μέχρι τότε για την όλη σύμβαση (Άρθρο 151, παρ. 6 του Ν4412/2016).

Η προσωρινή παραλαβή του έργου θα γίνει μέσα σε ένα εξάμηνο από την ημερομηνία αποπεράτωσης του έργου, σύμφωνα με το άρθρο 170 του Ν4412/2016.

Η επιτροπή παραλαβής που ορίζεται σύμφωνα με τις διατάξεις του ελέγχει κατά το εφικτό την τελική επιμέτρηση με σποραδικές ή γενικές καταμετρήσεις και παραλαμβάνει τα έργα στο σύνολο τους, συντασσομένου σχετικού πρωτοκόλλου παραλαβής.

Κατά την παραλαβή εξετάζονται οι πιθανές διαφορές μεταξύ του εργολάβου και της επιβλέπουσας υπηρεσίας, σχετικά με την εκτέλεση από τον εργολάβο τμημάτων του έργου διαφορετικών διαστάσεων καθώς επίσης οι ενστάσεις του εργολάβου κατά της τελικής επιμετρήσεως. Επίσης η επιτροπή ελέγχει το εμπρόθεσμο της εκτελέσεως των εργασιών και γενικά κάθε παράβαση των όρων της συμβάσεως.

Το πρωτόκολλο παραλαβής υπογράφεται υποχρεωτικά από τον ανάδοχο, τον επιβλέποντα και τα μέλη της επιτροπής και τελικά υποβάλλεται για έγκριση στο Δημοτικό Συμβούλιο.

Ορίζεται ο χρόνος εγγυήσεως δεκαπέντε (15) μηνών μετά την πάροδο της οποίας θα γίνει η οριστική παραλαβή του έργου.

Ο χρόνος αυτός αρχίζει από την ημερομηνία αποπεράτωσης των εργασιών κατά τις διατάξεις του άρθρου 74 του Κώδικα Δημοσίων Έργων.

Κατά τον χρόνο αυτόν υποχρεούται ο ανάδοχος να συντηρεί τα έργα σε καλή κατάσταση να τα επισκευάζει και να επανορθώνει με δικές του δαπάνες κάθε βλάβη και φθορά από συνήθη χρήση.

Αν ο ανάδοχος παραμελήσει την συντήρηση των έργων και επήλθε ή επίκειται βλάβη αυτών τότε καλείται εγγράφως όπως μέσα σε ορισμένη προθεσμία να συμμορφωθεί προς τις υποχρεώσεις του. Αν δεν συμμορφωθεί προς την παραπάνω διαταγή, οι σχετικές εργασίες εκτελούνται από το κύριο του έργου σε βάρος και λογαριασμό του από τις κατατιθέμενες εγγυήσεις ή από τα οφειλόμενα σε αυτόν ποσά και σε περίπτωση ανεπάρκειας αυτών, το υπόλοιπο βεβαιώνεται σε βάρος του εργολάβου με απόφαση του Δημοτικού Συμβουλίου και εισπράττεται κατά τις διατάξεις περί εισπράξεως δημοτικών και κοινοτικών εισόδων.

Η οριστική παραλαβή θεωρείται αυτοδικαίως συντελεσθείσα αν δεν γίνει μέσα σε δυο (2) μήνες από τη λήξη του χρόνου εγγυήσεως του έργου και μετά από παρέλευση εξήντα (60) ημερών ύστερα από ειδική όχληση του αναδόχου για τη διενέργεια αυτής, σύμφωνα με το άρθρο 172 του Ν. 4412/2016.

Αν η προσωρινή παραλαβή δεν διενεργήθηκε μέχρι της ημερομηνίας της οριστικής παραλαβής, το έργο παραλαμβάνεται ταυτόχρονα προσωρινά και οριστικά.

Μετά την οριστική παραλαβή για την στερεότητα του έργου κατά τμήματα και στο σύνολο του και την ευθύνη του αναδόχου ισχύουν οι διατάξεις του άρθρου 172 και 175 του Ν4412/2016.

Κατά τον χρόνο εγγυήσεως ο Ανάδοχος βαρύνεται με τις δαπάνες αποκαταστάσεως τόσο του έργου που θα κατασκευασθεί από αυτόν, μέσα πάντα στο χρόνο εγγυήσεως και εφόσον οι φθορές και ζημιές γενικά οφείλονται σε πλημμελή κατασκευή των έργων που έχει αναλάβει αυτός με την σύμβαση του.

Σε περίπτωση που γίνουν ζημιές από ανώτερη βία κατά τον χρόνο εγγυήσεως του Αναδόχου, αυτές θα αποκατασταθούν από τον Ανάδοχο μετά την έγκριση από την Προϊσταμένη Αρχή, στην αρμοδιότητα της οποίας υπάγεται το έργο, του σχετικού Πρωτοκόλλου διαπιστώσεως ζημιών που θα συνταχθεί από την Επιτροπή που συγκροτείται από αυτήν (Προϊσταμένη Αρχή).

Άρθρο 32^ο

ΔΙΕΥΚΟΛΥΝΣΗ ΤΗΣ ΚΥΚΛΟΦΟΡΙΑΣ – ΠΙΝΑΚΙΔΕΣ ΕΝΔΕΙΚΤΙΚΕΣ ΤΟΥ ΕΡΓΟΥ – ΦΩΤΟΓΡΑΦΙΕΣ – ΠΑΡΑΣΤΑΤΙΚΑ ΚΑΙ ΣΤΟΙΧΕΙΑ ΤΟΥ ΕΡΓΟΥ

1. Για κάθε διακοπή της κυκλοφορίας στο διάστημα που θα γίνονται τα έργα θα πρέπει απαραίτητα ο Ανάδοχος να συνεννοείται νωρίτερα με την υπηρεσία και το αρμόδιο τμήμα της Τροχαίας κίνησης. Ακόμα ο Ανάδοχος είναι υποχρεωμένος να τοποθετήσει με δικές του δαπάνες, πινακίδες για την καθοδήγηση της κυκλοφορίας οχημάτων, νυχτερινά σήματα, να περιφράξει κάθε επικίνδυνη θέση για την κυκλοφορία πεζών και οχημάτων επισημαίνοντάς την με τις απαραίτητες πινακίδες, νυχτερινά σήματα και λοιπά, να τοποθετήσει σε όλα τα έργα και σε εμφανή σημεία μεταλλικά εμπόδια στα οποία θα αναγράφεται ο τίτλος της επιχείρησης και του έργου, το ονοματεπώνυμο και ο αριθμός τηλεφώνου του εργολάβου. Τέλος ο Ανάδοχος οφείλει να εξασφαλίζει ασφαλείς διαβάσεις για οχήματα και πεζούς σε επίκαιρα σημεία από χαλύβδινα ελάσματα και τα αντίστοιχα ξύλινα πλαίσια σύμφωνα με τα άρθρα του Τιμολογίου και τις τεχνικές προδιαγραφές. Τα ανωτέρω θα υλοποιηθούν με μέριμνα και αποκλειστική δαπάνη του Αναδόχου.

2. Ο Ανάδοχος υποχρεούται, ένα μήνα από την υπογραφή της σύμβασης με μέριμνα και δαπάνες του, να κατασκευάσει και εγκαταστήσει, πινακίδα δημοσιότητας του έργου, μία στην αρχή και μία στο τέλος του έργου, σύμφωνα με υπόδειγμα, που θα χορηγήσει η Υπηρεσία και σύμφωνα με τις εγκυκλίους της Γ.Γ.Δ.Ε. για την τοποθέτηση πινακίδων εκτέλεσης έργων που είναι ενταγμένα σε συγχρηματοδοτούμενα προγράμματα και τις ισχύουσες Ε.ΤΕ.Π. σχετικά με τις πληροφοριακές πινακίδες. Η πινακίδα θα είναι διαστάσεων τουλάχιστον 2μ. πλάτος x 3μ. ύψος.

Στην περίπτωση που δεν τοποθετηθούν οι παραπάνω πινακίδες μέσα στην προθεσμία που ορίζεται, η Υπηρεσία που διευθύνει το έργο τις μεταφέρει και τις τοποθετεί σε βάρος και για λογαριασμό του Αναδόχου.

3. Ο Ανάδοχος είναι υποχρεωμένος να παίρνει, εκτυπώνει και παραδίνει στην Διευθύνουσα Υπηρεσία αρκετό αριθμό φωτογραφιών και άλλων παραστατικών στοιχείων του έργου που εκτελείται, καθώς και να τηρεί, συντάσσει, εκτυπώνει και παραδίνει πλήρη στοιχεία αυτού.

Οι δαπάνες για όλα τα ανωτέρω βαρύνουν τον Ανάδοχο και περιλαμβάνονται στα γενικά έξοδά του.

Άρθρο 33^ο

ΠΡΟΚΑΤΑΒΟΛΗ

Δεν προβλέπεται η χορήγηση προκαταβολής στον Ανάδοχο, σύμφωνα με το άρθρο 150 του Ν.4412/2016.

Άρθρο 34^ο

ΕΥΘΥΝΗ ΕΡΓΟΛΑΒΟΥ

Διευκρινίζεται ότι, για την εφαρμογή των μελετών, όσο και για την ποιότητα και αντοχή των έργων, μόνος υπεύθυνος είναι ο Ανάδοχος αυτών, οι δε κάθε φύσεως έλεγχοι που θα γίνουν από την επιβλέπουσα υπηρεσία δεν απαλλάσσουν τον ανάδοχο της ευθύνης αυτής.

Ο Ανάδοχος είναι καθ' ολοκληρία υπεύθυνος για την εκλογή των υλικών που θα χρησιμοποιηθούν, την χρησιμοποίηση αυτών και γενικά εκτέλεση της εργασίας κατά τους όρους της παρούσας, των οικείων τεχνικών προδιαγραφών και λοιπών εγκεκριμένων συμβατικών τευχών και σχεδίων.

Σε περίπτωση χρησιμοποίησης υπερβολάβου για την εκτέλεση ειδικών εργασιών, ο ανάδοχος παραμένει μόνος και αποκλειστικά υπεύθυνος για τις υπόψη εργασίες.

Άρθρο 35^ο

ΣΗΜΑΝΣΗ

Ο ανάδοχος με αποκλειστικά δική του δαπάνη έχει την υποχρέωση για την τήρηση των διατάξεων της εργατικής νομοθεσίας, των διατάξεων και κανονισμών για την πρόληψη ατυχημάτων στο προσωπικό του, ή στο προσωπικό του φορέα του έργου, ή σε οποιονδήποτε τρίτο, ώστε να εξαλειφονται ή να ελαχιστοποιούνται οι κίνδυνοι ατυχημάτων ή επαγγελματικών ασθενειών κατά την φάση κατασκευής του έργου : ΠΔ 305/96 (αρ. 7-9), Ν.3669/08 (αρ. 37 παρ.7), Ν. 3850/10(αρ. 42).

2. Στα πλαίσια της ευθύνης του, ο ανάδοχος υποχρεούται με αποκλειστικά δική του δαπάνη :

α. Να εκπονεί κάθε σχετική μελέτη (στατική ικρνωμάτων, μελέτη προσωρινής σήμανσης έργων κλπ.) και να λαμβάνει όλα τα σχετικά μέτρα, άρθρο 138 του Ν4412/2016.

β. Να λαμβάνει μέτρα προστασίας σύμφωνα με την ισχύουσα νομοθεσία στο Σχέδιο Ασφάλειας και Υγείας (ΣΑΥ), όπως αυτό ρυθμίζεται με τις αποφάσεις του (τ.) ΥΠΕΧΩΔΕ : ΔΙΠΑΔ/οικ.177/2-3-01, ΔΕΕΠΠ/85/14-5-01 και ΔΙΠΑΔ/οικ889/27-11-02, στο χρονοδιάγραμμα των εργασιών, καθώς και τις ενδεχόμενες τροποποιήσεις ή άλλες αναγκαίες αναπροσαρμογές των μελετών κατά τη φάση της μελέτης και της κατασκευής του έργου, άρθρο 138 του Ν4412/2016.

γ. Να επιβλέπει ανελλιπώς την ορθή εφαρμογή των μέτρων ασφάλειας και υγείας των εργαζομένων, να τους ενημερώνει / εκπαιδεύει για την αναγκαιότητα της τήρησης των μέτρων αυτών κατά την εργασία, να ζητά τη γνώμη τους και να διευκολύνει τη συμμετοχή τους σε ζητήματα ασφάλειας και υγείας : ΠΔ 1073/81 (αρ. 111), ΠΔ 305/96 (αρ.10,11), Ν.3850/10 (αρ. 42- 49). Για την σωστή εφαρμογή της παρ.γ στους αλλοδαπούς εργαζόμενους, είναι αυτονόητο ότι η γνώση από αυτούς της ελληνικής γλώσσας κρίνεται απαραίτητη ώστε να μπορούν να κατανοούν την αναγκαιότητα και τον τρόπο εφαρμογής των μέτρων ασφάλειας και υγείας (εκτός ειδικών περιπτώσεων όπου τμήμα ή όλο το έργο έχει αναλάβει να κατασκευάσει ξένη εξειδικευμένη εταιρεία).

Οι απαιτούμενες εργασίες σήμανσης και εξοπλισμού εκτροπών ή παρακάμψεων της κυκλοφορίας για την κατασκευή της οδού θα εκτελούνται βάσει μελέτης συντασσόμενης από τον Ανάδοχο (χωρίς ιδιαίτερη αμοιβή) και εγκρινόμενης από την Υπηρεσία.

Ο Ανάδοχος είναι υποχρεωμένος κατά το στάδιο εκτελέσεως των εργασιών να προβαίνει στην τοποθέτηση και να φροντίζει για την συντήρηση και αντικατάσταση όλων των απαιτούμενων προσωρινών σημάτων, φανών, αντανάκλαστικών πινακίδων και σημάτων κλπ σύμφωνα με τα άρθρα 9 και 10 του ΚΟΚ και τις ΠΤΠ σήμανσης έργων εκτελουμένων εκτός ή εντός κατοικημένων περιοχών, που εγκρίθηκαν αντίστοιχα με τις αποφάσεις ΒΜ5/30428/1980 και ΒΜ5/30058/1983 του ΥΠΔΕ (ΦΕΚ

589 Β/80 και 121Β/83) καθώς και τροχονόμων για την απρόσκοπτη και ασφαλή κυκλοφορία στην οδό, στις παρακαμπτήριες και προσπελάσεις και γενικά σε όλα τα εργοτάξια του έργου κατά την διάρκεια της ημέρας και της νύχτας, για την ασφαλή καθοδήγηση των πεζών και των τροχοφόρων. Αυτός φέρει την ευθύνη ποινικά και αστικά για κάθε ατύχημα λόγω των έργων, μη εξαιρουμένων και αυτών που εκτελούνται απολογιστικά

Σε περίπτωση που ο Ανάδοχος εκτελέσει πλημμελώς την σήμανση υπόκειται σε ανέκκλητη ποινική ρήτρα είκοσι ευρώ (20,00 €) για κάθε κακώς τοποθετημένο σήμα, ή μη τοποθετημένο στη θέση που επιβάλλεται.

Σε περίπτωση που ο Ανάδοχος δεν προβεί στην έγκαιρη εκτέλεση της σήμανσεως που αναφέρθηκε ανωτέρω, η Υπηρεσία ανεξάρτητα από την εφαρμογή των κυρώσεων των προβλεπόμενων από τις κείμενες διατάξεις "περί δημοσίων έργων" στις οποίες περιλαμβάνεται και η περί εκπτώσεως του εργολάβου κύρωση, μπορεί να εκτελέσει την σήμανση σε βάρος και για λογαριασμό του Αναδόχου, ο οποίος δεν παύει και στην περίπτωση αυτή να έχει ακέραια την ευθύνη για κάθε ατύχημα που θα συμβεί από την αμέλειά του αυτή.

Η δαπάνη για την εκτέλεση της σε βάρος του Αναδόχου εργασίας εκπίπτει από τον Λογαριασμό του.

Στις εργασίες σήμανσης ο Ανάδοχος θα είναι υπεύθυνος για όλα τα οποιασδήποτε φύσης υλικά που θα χρησιμοποιήσει σύμφωνα με τις διατάξεις του άρθρου 12 παρ. 2 της Γενικής Συγγραφής Υποχρεώσεων (ΓΣΥ) του ΥΔΕ και ακόμη :

α. Όλα τα είδη σήμανσης και οδικής ασφάλειας θα ανταποκρίνονται πλήρως στους όρους της μελέτης και τις εγκεκριμένες τεχνικές προδιαγραφές.

β. Για τις δοκιμές 2.2.3, 2.2.4 και 2.2.5 της ΠΤΠ Σ 301 74α (Προδιαγραφή ποιότητας αντανakλαστικών πινακίδων από αλουμίνιο για την σήμανση των οδών), ο Ανάδοχος οφείλει να προσκομίσει επίσημο πιστοποιητικό ελέγχου, για δε τις υπόλοιπες δοκιμές πιστοποιητικό του εργαστηρίου της Υπηρεσίας.

γ. Ο Ανάδοχος έχει ακέραια την ευθύνη για την άριστη ποιότητα και το σύμφωνο με τις εγκεκριμένες πρότυπες τεχνικές προδιαγραφές των κάθε φύσης ειδών και υλικών που υπεισέρχονται στις διάφορες εργασίες και εξυπακούεται ότι με την προσφορά του ανέλαβε την υποχρέωση και την ευθύνη για έντεχνη εκτέλεση των εργασιών με δόκιμα υλικά.

δ. Η Υπηρεσία πάντως έχει το δικαίωμα σε κάθε στιγμή να κάνει δειγματοληψίες και έλεγχο της ποιότητας, των διαστάσεων κλπ τόσο των διαφόρων ειδών και υλικών οποιασδήποτε φύσης όσο και των εργασιών.

Ο Ανάδοχος είναι υποχρεωμένος να καταβάλλει τις δαπάνες, που απαιτούνται για τους εργαστηριακούς ελέγχους και οι οποίες ανάγονται στα γενικά του έξοδα, χωρίς αυτό να τον απαλλάσσει από την ευθύνη του, διότι είναι μοναδικός και εξ ολοκλήρου υπεύθυνος για την ποιότητα και το δόκιμο των διαφόρων ειδών, των υλικών και των εργασιών.

ε. Τα είδη ή υλικά σήμανσης και οδικής ασφάλειας κλπ καθώς και οι εργασίες που δεν ανταποκρίνονται πλήρως τις παραπάνω απαιτήσεις δεν θα παραλαμβάνονται καθόλου ούτε θα πιστοποιούνται με όρους πχ περικοπή τιμής ή επιβολή προστίμου κλπ διότι κρίνονται ακατάλληλα

Άρθρο 36°
ΕΓΚΑΤΑΣΤΑΣΕΙΣ ΟΡΓΑΝΙΣΜΩΝ ΚΟΙΝΗΣ ΩΦΕΛΕΙΑΣ

Πριν από την εκτέλεση οποιουδήποτε έργου, ο Ανάδοχος έχει υποχρέωση να ενημερωθεί σχετικά με τα στοιχεία των αγωγών ή γραμμών όλων των Οργανισμών ή Επιχειρήσεων Κοινής Ωφελείας (Ο.Κ.Ω.) που διέρχονται από την περιοχή του έργου και να κάνει γνωστό στην Υπηρεσία κάθε πρόβλημα που προκύπτει σχετικά. Η έρευνα των υπογείων εμποδίων θα συμπληρώνεται και με δοκιμαστικές τομές, η αμοιβή των οποίων περιλαμβάνεται στην τιμή του άρθρου των εκσκαφών και δεν θα πληρωθούν ιδιαίτερα.

Κάθε βλάβη που προξενείται σε έργα τρίτων με υπαιτιότητα του Αναδόχου, βαρύνει εξ ολοκλήρου ποινικώς και αστικώς αυτόν. Ιδιαίτερη μέριμνα θα ληφθεί κατά την επίχωση των ορυγμάτων, όπου υφίστανται και άλλοι αγωγοί Ο.Κ.Ω., ώστε να αποφευχθεί τυχόν υποχώρηση του εδάφους κάτω από αυτούς και η εξ αυτής θραύση ή υπερβολική παραμόρφωση αυτών. Κάθε βλάβη στους αγωγούς αυτούς είτε κατά την εκσκαφή είτε από κακή εκτέλεση της υποστήριξης του αγωγού είτε εξαιτίας υποχωρήσεως της επιχώσεως κατά τη διάρκεια των εργασιών ή μετά το πέρας τους, βαρύνει τον Ανάδοχο. Στην περίπτωση αυτή η απαιτούμενη επισκευή θα γίνεται από την Υπηρεσία στην οποία ανήκει ο αγωγός με χρέωση του Αναδόχου, στον οποίο συγχρόνως θα καταλογίζονται όλες οι τυχόν αποζημιώσεις προς τρίτους λόγω ζημιών τους από την παραπάνω αιτία.

Απαγορεύεται καθ' όλη τη διάρκεια των εργασιών κάθε επέμβαση σε αγωγούς, καλώδια εγκαταστάσεις κλπ άλλων Ο.Κ.Ω. χωρίς έγγραφη εντολή της αρμόδιας Υπηρεσίας. Στην περίπτωση κατά την οποία η θέση των αγωγών κοινής ωφελείας είναι τέτοια ώστε να απαιτηθεί μόνιμη μετάθεσή τους, οι εργασίες θα εκτελούνται με δαπάνες του κυρίου του έργου από τον Ο.Κ.Ω. στον οποίο ανήκει. Στην περίπτωση αυτή ο Ανάδοχος δεν δικαιούται καμία αποζημίωση εξαιτίας τυχόν προσθέτων δυσχερειών ή καθυστερήσεως ή άλλης αιτίας που θα δημιουργηθούν από την ανάγκη μεταθέσεως των εγκαταστάσεων κοινής ωφελείας, γιατί έχει την υποχρέωση να πάρει όλες τις απαιτούμενες πληροφορίες προκειμένου να εκτιμήσει τις τυχόν πρόσθετες δαπάνες και καθυστερήσεις τις οποίες θα του επιφέρει η μετάθεση αυτών.

Προκειμένου για προσωρινές μετατοπίσεις αγωγών ο Ανάδοχος δεν θα πληρωθεί ιδιαίτερα γιατί η αμοιβή του περιλαμβάνεται στις συμβατικές τιμές μονάδος του τιμολογίου, ανεξάρτητα από τις τυχόν δυσχέρειες. Ο Εργοδότης μπορεί να αναθέτει στον Ανάδοχο, εφόσον κρίνει σκόπιμο και σύμφωνα με τις ισχύουσες διατάξεις, την εκτέλεση έργων μόνιμης μετατοπίσεως αγωγών και δικτύων και ο Ανάδοχος υποχρεούται στην εκτέλεση αυτών με τις συμβατικές τιμές μονάδος. Εάν οι μετατοπίσεις των αγωγών Ο.Κ.Ω. επηρεάζουν υπερβολικά και δυσανάλογα το πρόγραμμα κατασκευής των έργων ως προς την εγκεκριμένη προθεσμία εκτέλεσης, τότε ο Ανάδοχος δικαιούται ανάλογη παράταση προθεσμίας, αλλά όχι αποζημίωση.

Ο Ανάδοχος οφείλει να λάβει κάθε μέτρο για την ασφάλεια του προσωπικού του ή τρίτων από τη διατήρηση ανοιχτών αγωγών Ο.Κ.Ω. κατά τη διάρκεια εκτέλεσης των εργασιών και είναι ο μόνος υπεύθυνος για κάθε ατύχημα που θα προκληθεί από το λόγο αυτό.

Ο Ανάδοχος θα πρέπει να παρέχει κάθε εύλογη διευκόλυνση προς άλλους εργολήπτες ή εργατικό προσωπικό που χρησιμοποιείται από τον Εργοδότη ή άλλους Ο.Κ.Ω., εφόσον αυτοί εκτελούν εργασίες στην περιοχή του έργου. Στην περίπτωση που εκτιμηθεί ότι αυτό θα επιφέρει σημαντικές καθυστερήσεις στην εκτέλεση της εργολαβίας ή ότι υπάρχει κίνδυνος για την ασφάλεια του εκτελούμενου έργου, θα πρέπει να ειδοποιείται εγκαίρως η επιβλέπουσα Υπηρεσία.

Άρθρο 37°
ΟΔΟΙ ΠΡΟΣΠΕΛΑΣΗΣ

Η πρόσβαση στις εκάστοτε θέσεις των επί μέρους εργασιών για τη μεταφορά και προσκόμιση των απαιτούμενων υλικών, εφοδίων, μηχανημάτων κλπ, καθώς και στις διάφορες πηγές από όπου θα γίνεται η προμήθεια των πάσης φύσεως υλικών ή πρώτων υλών, θα πραγματοποιείται είτε μέσω των υφιστάμενων οδικών αρτηριών, είτε μέσω νέων οδών που θα κατασκευαστούν ειδικά για τον σκοπό αυτόν, με αποκλειστική δαπάνη του Αναδόχου.

Όταν για τους ανωτέρω σκοπούς ο Ανάδοχος χρησιμοποιεί Δημόσιες οδικές αρτηρίες (Εθνικές, επαρχιακές, Δημοτικές, κλπ) ή και τα καταστρώματα αναχωμάτων που έχουν κατασκευαστεί από άλλους φορείς, υποχρεούται καθ' όλη τη διάρκεια της εκτέλεσης των εργασιών να προβαίνει στην απαραίτητη και αναγκαία συντήρηση αυτών, με αποκλειστικά δική του δαπάνη και ευθύνη. Ιδιαίτερα ευθύνεται για κάθε φθορά ή ζημία που ενδέχεται να προκληθεί είτε στα οδοστρώματα των οδών είτε στα κάθε είδους τεχνικά έργα αυτών και οφείλει να τις επιδιορθώσει με δική του δαπάνη και χωρίς καθυστέρηση. Όταν πρόκειται για αμμοχαλικόστρωτους, σκυρόστρωτους ή χωρίς οδόστρωμα δρόμους, οι κάθε είδους συνήθεις καταστροφές ή φθορές του καταστρώματος που θα οφείλονται στην εν γένει κυκλοφορία θα επισκευάζονται στα πλαίσια των ανωτέρω υποχρεώσεων του Αναδόχου, με χρήση υλικού οδοστρώσεως ομοίου με το υφιστάμενο.

Ο Ανάδοχος δεν θα παρακωλύει σε καμία περίπτωση, έστω και παροδικώς, την κυκλοφορία στις ανωτέρω Δημόσιες οδούς, λόγω καταλήψεως τμήματος αυτών από τα μεταφορικά οχήματα που χρησιμοποιεί ή από την εναπόθεση επί του καταστρώματος αυτών κάθε είδους υλικών, εφοδίων, εργαλείων ή μηχανημάτων. Επίσης θα πρέπει να μεριμνά ώστε να εξασφαλίζεται η πρόσβαση των κατοίκων προς τις οικίες και τις άλλες ιδιοκτησίες τους.

Στις περιπτώσεις όπου δεν υπάρχουν διανοιγμένες οδοί προσπέλασης, ο Ανάδοχος υποχρεούται να προβεί στη διάνοιξη, διαμόρφωση και συντήρησή τους, καθώς και στην κατασκευή των απαιτούμενων τεχνικών έργων με δική του ευθύνη και δαπάνη, αφού προηγουμένως εξασφαλίσει τις απαιτούμενες άδειες από τις αρμόδιες Υπηρεσίες. Όλες οι δαπάνες κατασκευής των οδών προσπέλασης προς τις θέσεις λήψεως αδρανών υλικών, λατομείων, ορυχείων, δανειοθαλάμων ή προς τους χώρους εναποθέσεως των ακαταλλήλων προϊόντων εκσκαφής καθώς και προς τα εργοτάξια και τις θέσεις εναποθέσεως των υλικών και εφοδίων του έργου, δεν πληρώνονται ή αποζημιώνονται ιδιαίτερα, επειδή περιλαμβάνονται στις τιμές μονάδος προσφοράς των κονδυλίων του Τιμολογίου και ως εκ τούτου έχουν ληφθεί υπ' όψη του Αναδόχου κατά την υποβολή της προσφοράς του.

Σε περίπτωση που για λόγους προσπέλασης απαιτηθούν επεμβάσεις σε ιδιοκτησίες (διέλευση οχημάτων, προσωρινή κατάληψη, καθαίρεση περιφράξεων κλπ), ο Ανάδοχος οφείλει να προβεί στις απαιτούμενες συνεννοήσεις με τους αντίστοιχους ιδιοκτήτες αμέσως μετά την υπογραφή της Σύμβασης. Στη συνέχεια θα πρέπει να ενημερώσει εγκαίρως την Υπηρεσία, ώστε εάν απαιτηθεί να ξεκινήσουν οι νόμιμες διαδικασίες για απαλλοτριώσεις, δουλείες κλπ. Στην περίπτωση αυτή έχει εφαρμογή και το σχετικό Άρθρο 33 της παρούσας Ε.Σ.Υ.

Άρθρο 38°

ΚΑΘΑΡΙΣΜΟΣ ΕΡΓΟΤΑΞΙΩΝ, ΚΑΤΑΣΚΕΥΩΝ ΚΑΙ ΕΓΚΑΤΑΣΤΑΣΕΩΝ-ΦΥΛΑΞΗ ΕΡΓΟΤΑΞΙΟΥ

Ο Ανάδοχος έχει υποχρέωση, με δαπάνες του (χωρίς πρόσθετη αποζημίωση, των δαπανών αυτών περιλαμβανομένων στις τιμές μονάδος της προσφοράς του και στις ειδικές δαπάνες που βαρύνουν αυτόν) και πριν από την παράδοση για χρήση κάθε τμήματος έργου καθώς και μετά την περαίωση ολόκληρου του έργου να αφαιρέσει και απομακρύνει από τους γύρω του τμήματος αυτού χώρους και γενικά από το εργοτάξιο, κάθε προσωρινή εγκατάσταση, τα απορρίμματα, εργαλεία και ικρίωματα, μηχανήματα, πλεονάζοντα υλικά χρήσιμα ή άχρηστα, προσωρινές εγκαταστάσεις μηχανημάτων κ.λ.π. Θα πρέπει να καταστρέψει και απαλείψει κάθε βοηθητικό έργο κ.λ.π. το οποίο θα υποδειχθεί από την Υπηρεσία, ως άχρηστο ή επιζήμιο για τη μετέπειτα λειτουργία π.χ. τα κτίρια, να ισοπεδώσει τους χώρους επί των οποίων ήταν ή εγκατεστημένα κ.λ.π., για να παραδώσει τελείως καθαρές τόσο τις κατασκευές όσο και τους γύρω χώρους του εργοταξίου και να μεριμνήσει για την παράδοση του έργου σε εύρυθμη λειτουργία σύμφωνα με τους όρους Σύμβασης ή τις προδιαγραφές της Ε.Σ.Υ.

Επίσης ο Ανάδοχος έχει υποχρέωση να προβεί στην άρση (καθαίρεση, αποκόμιση κ.λ.π.), όταν θεωρηθεί από την Υπηρεσία ως όχι απαραίτητη, κάθε προστατευτικής κατασκευής που είχε επιβληθεί (για την εκτέλεση του έργου), για οποιονδήποτε λόγο, για αποφυγή ζημιών, φθορών, ατυχημάτων κ.λ.π. σε ιδιοκτησίες, οικοδομές, δένδρα, αγρούς, καλλιεργήσιμες εκτάσεις, κοινωφελείς

εγκαταστάσεις και κάθε φύσης έργα καθώς και για την απομάκρυνση των περιφραγμάτων των εργοταξίων.

Εάν μέσα σε δέκα (10) ημέρες, από την έγγραφη υπόμνηση της Διευθύνουσας Υπηρεσίας, δεν προβεί στην έναρξη και σε εύλογη προθεσμία περαίωση των πιο πάνω εργασιών ο Ανάδοχος, οι εργασίες αυτές εκτελούνται σε βάρος του. Η δαπάνη των εργασιών αφαιρείται από την επόμενη πληρωμή του και για τον λόγο αυτό δεν του εκδίδεται βεβαίωση εμπρόθεσμης εκτέλεσης του έργου ή του τμήματος αυτού.

Ο ανάδοχος υποχρεούται να φυλάσσει τους εργοταξιακούς χώρους από άτομα μη έχοντα εργασία ή μη διαπιστευμένα ή μη δικαιούμενα για οποιοδήποτε λόγο να ευρίσκονται στους χώρους που εκτελούνται έργα. Για το σκοπό αυτό, θα χρησιμοποιούνται, όπου παρίσταται ανάγκη, φύλακες, υπάλληλοι του αναδόχου για το εργοτάξιο του έργου κατά την ημέρα και νύχτα.

Τα ανωτέρω μέτρα θα λαμβάνονται με ευθύνη και δαπάνη του αναδόχου.

Άρθρο 39° ΥΛΙΚΑ ΚΑΤΕΔΑΦΙΣΗΣ

Τα υλικά που συναντώνται κατά την κατασκευή του έργου ή προέρχονται από καθαίρεση παλαιών έργων ανήκουν στον κύριο του έργου. Ο Ανάδοχος αποζημιώνεται για τις δαπάνες εξαγωγής ή διαφύλαξης τους και οφείλει να παίρνει τα κατάλληλα μέτρα για να αποτραπεί ή να είναι όσο το δυνατόν μικρότερη η βλάβη των υλικών κατά την εξαγωγή τους. Χρησιμοποίηση των υλικών από τον Ανάδοχο γίνεται μετά από διαταγή της Υπηρεσίας και σύνταξη σχετικού πρωτοκόλλου μεταξύ του επιβλέποντος και του Αναδόχου (άρθρο 138 του Ν .4412/2016).

Άρθρο 40° ΠΡΟΣΤΑΣΙΑ ΠΕΡΙΒΑΛΛΟΝΤΟΣ

Ο Ανάδοχος είναι υποχρεωμένος να προφυλάσσει και να προστατεύει την υπάρχουσα βλάστηση, όπως δέντρα, θάμνους και καλλιεργημένες εκτάσεις γύρω από το χώρο που του διατίθεται από την Υπηρεσία για την εκτέλεση των έργων θα είναι δε υπεύθυνος για κάθε ζημιά που θα προκαλέσει σε τρίτους λόγω αυθαίρετης κοπής ή βλάβης δέντρων ή θάμνων, απόθεσης υλικών, λόγω κακού χειρισμού των μηχανημάτων ή καταπάτησης φυτεμένων περιοχών από μηχανικά μέσα.

Ο Ανάδοχος είναι υποχρεωμένος, κατά την εκτέλεση των έργων, να συμμορφώνεται πλήρως με τις παρακάτω νομοθετικές διατάξεις :

- Ν. 1650/10-10-1986 “Για την προστασία του περιβάλλοντος” (ΦΕΚ 160Α/18-10-1986),
- Ν. 3010/22-04-2022 “Εναρμόνιση του Ν. 1650/1986 με τις Οδηγίες 97/11 Ε.Ε. και 96/61 Ε.Ε., διαδικασία οριοθέτησης και ρυθμίσεις θεμάτων για τα υδατορέματα και άλλες διατάξεις” (ΦΕΚ 91Α/25- 04-2002)
- Ν. 4014/1909-2011 “ Περιβαλλοντική αδειοδότηση έργων και δραστηριοτήτων, ρύθμιση αυθαιρέτων σε συνάρτηση με δημιουργία περιβαλλοντικού ισοζυγίου και άλλες διατάξεις αρμοδιότητας Υπουργείου Περιβάλλοντος” (ΦΕΚ 209Α/21-09-2011)
- ΚΥΑ 69269/5387/24-10-1990 “Κατάταξη έργων και δραστηριοτήτων σε κατηγορίες, περιεχόμενο Μελέτης Περιβαλλοντικών Επιπτώσεων (ΜΠΕ), καθορισμός περιεχομένου ειδικών περιβαλλοντικών μελετών (ΕΠΜ) και λοιπές συναφείς διατάξεις, σύμφωνα με το Ν. 1650/86” (ΦΕΚ-678Β/25-10-1990) όπως τροποποιήθηκε από τις ΚΥΑ 30557/13-02-1996 (ΦΕΚ 136Β/06-03-1996), ΚΥΑ 84230/12-09-1996 (ΦΕΚ 906Β/24-09-1996)
- ΚΥΑ Η.Π.11014/703/Φ104/14-03-2003 (ΦΕΚ Β 332/20-03-03) Διαδικασία Προκαταρκτικής Περιβαλλοντικής Εκτίμησης και Αξιολόγησης (Π.Π.Ε.Α.) και Έγκρισης Περιβαλλοντικών Όρων (Ε.Π.Ο.) σύμφωνα με το άρθρο 4 του Ν.1650/1986 (Α'160) όπως αντικαταστάθηκε με το άρθρο 2 του Ν.3010/2002 "Εναρμόνιση του Ν.1650/1986 με τις οδηγίες 97/11/ΕΕ και 96/61/ΕΕ και άλλες διατάξεις" (Α'91).

- ΚΥΑ Η.Π. 15393/2332/05-08-02: “Κατάταξη δημόσιων και ιδιωτικών έργων και δραστηριοτήτων σε κατηγορίες σύμφωνα με το άρθρο 3 του Ν.1650/1986 όπως αντικαταστάθηκε με το άρθρο 1 του Ν.3010/2002 «Εναρμόνιση του Ν.1650/86 με τις οδηγίες 97/11/ΕΕ και 96/61/ΕΕ κ.ά (Α'91)” (ΦΕΚ 1022Β/05-08-2002-Διορθ.Σφαλμ. στο ΦΕΚ 1117Β/26-08-2002), όπως τροποποιήθηκε και συμπληρώθηκε από τις ΚΥΑ ΕΥΠΕ/οικ.129079/08-09-04 (ΦΕΚ 1409Β/13-09-2004), ΚΥΑ οικ. 145799/04-07-2005 (ΦΕΚ 1002Β/18-07-2005), ΚΥΑ ΥΠΕΧΩΔΕ/ΕΥΠΕ/οικ. 126880/02-03-2007 (ΦΕΚ 435Β/29-03-2007) & ΚΥΑ οικ. 141270/24-06-2009 (ΦΕΚ 1411Β/15-07-2009)
- ΚΥΑ ΥΠΕΧΩΔΕ/ΕΥΠΕ/οικ. 107017/28-08-2006 “Εκτίμηση των περιβαλλοντικών επιπτώσεων ορισμένων σχεδίων και προγραμμάτων, σε συμμόρφωση με τις διατάξεις της οδηγίας 2001/42//ΕΚ «σχετικά με την εκτίμηση των περιβαλλοντικών επιπτώσεων ορισμένων σχεδίων και προγραμμάτων» του Ευρωπαϊκού Κοινοβουλίου και του Συμβουλίου της 27ης Ιουνίου 2001” (ΦΕΚ 1225 Β/5-9-2006)
- Καθώς και στις λοιπές διατάξεις, έστω και αν δεν αναφέρονται ρητά παραπάνω αναφορικά με την προστασία του περιβάλλοντος.

Δεν θα κοπεί κανένα δέντρο ή δεντρύλλιο χωρίς την έγγραφη έγκριση της Υπηρεσίας. Για να δοθεί η έγκριση ο Ανάδοχος θα πρέπει να υποβάλλει τοπογραφικό διάγραμμα, στο οποίο θα έχουν σημειωθεί τα δέντρα ή δεντρύλλια που θα πρέπει να κοπούν.

Σε περίπτωση ζημιάς ή καταστροφής σε υπάρχουσες κατασκευές ή σε στοιχεία του φυσικού περιβάλλοντος, που δεν προβλέπεται από την εγκεκριμένη μελέτη του έργου (ή από τυχόν εγκεκριμένες από την Υπηρεσία τροποποιήσεις της) ο Ανάδοχος, ανεξάρτητα των οποιωνδήποτε ευθυνών που θα μπορούν να προκύψουν για αυτόν, είναι υποχρεωμένος να αποκαταστήσει τα υπάρχοντα έργα (ή το φυσικό περιβάλλον στην κατάσταση που βρισκόταν πριν από την εγκατάστασή του, με δαπάνες του, χωρίς να δικαιούται οποιασδήποτε χρηματικής αποζημίωσης ή παράτασης προθεσμίας.

Γίνεται ειδική επισήμανση ότι ο Ανάδοχος θα πρέπει κατά την εκτέλεση των χωματουργικών εργασιών να αποφεύγει να τραυματίζει τον περιβάλλοντα χώρο με πρόσθετες εκσκαφές (πέρα από αυτές που προβλέπονται από τη μελέτη) ή με απόρριψη διαφόρων προϊόντων ορυγμάτων έστω και αν προβαίνει σε κανονική διάστρωση και συμπύκνωση αυτών, γιατί διευκρινίζεται ρητά, ότι και οι προβλεπόμενες διατομές επιχωμάτων είναι προκαθορισμένων διαστάσεων και δεν επιτρέπεται η δημιουργία πλατυσμάτων χωρίς την προηγούμενη έγκριση της Υπηρεσίας, η οποία θα λάβει σοβαρά υπόψη της τις περιβαλλοντικές επιπτώσεις.

Επισημαίνεται ότι οι οποιεσδήποτε αποθέσεις πλεοναζόντων προϊόντων ορυγμάτων ή άλλων προϊόντων θα πρέπει να γίνονται σε θέσεις που να μην δημιουργούν οποιοδήποτε πρόβλημα στο περιβάλλον και να έχουν την έγκριση των αρμοδίων αρχών (οι θέσεις αυτές θα εξασφαλισθούν με ευθύνη και δαπάνες του Αναδόχου χωρίς να αναλαμβάνει η Υπηρεσία καμία δέσμευση) και χωρίς ο Ανάδοχος να δικαιούται οποιασδήποτε ιδιαίτερης αποζημίωσης για την μεταφορά των εν λόγω προϊόντων στις θέσεις αυτές.

Ανάλογη φροντίδα θα πρέπει να δοθεί από τον Ανάδοχο και στις εγκαταστάσεις παραγωγής αδρανών υλικών και ασφαλτομιγμάτων σχετικά με τις περιβαλλοντικές τους επιπτώσεις. Για τις εγκαταστάσεις αυτές η Υπηρεσία δεν πρόκειται να παραδώσει στον Ανάδοχο καμία θέση λατομείου, η δε ευθύνη εξεύρεσης θέσης εγκατάστασης και τρόπου οργάνωσης και λειτουργίας (τρόπος εκμετάλλευσης, έκταση και μορφή αποκάλυψης, εγκατάσταση κονιοσυλλεκτών κλπ) αποτελεί υποχρέωση του Αναδόχου.

Επισημαίνεται επιπλέον, ότι θα πρέπει να πληρούνται κι οι οποιεσδήποτε άλλες προϋποθέσεις προστασίας του περιβάλλοντος με τις εγκρίσεις των αρμοδίων αρχών.

Ειδικότερα επισημαίνεται η υποχρέωση του Αναδόχου για την αποκατάσταση του τοπίου σύμφωνα με την παράγραφο 6 της εγκυκλίου ΥΔΕ Γ2-Δ2/0/3/192 (Εγκύκλιος Α213/5.12.75), τόσο για

τα λατομεία που τυχόν θα πρωτοδιανοίξει αυτός, όσο και για τις αντίστοιχες εγκαταστάσεις παραγωγής ασφαλτομίγματος.

Άρθρο 41°

ΑΡΧΑΙΟΤΗΤΕΣ

Δεν αναμένεται η ύπαρξη αρχαιοτήτων στην περιοχή εκτέλεσης των εργασιών. Στην περίπτωση όμως που αυτό συμβεί:

1. Ο Ανάδοχος υποχρεούται, αμέσως μόλις διαπιστώσει την ύπαρξη αρχαιοτήτων, οποιασδήποτε ηλικίας, να ειδοποιήσει την Υπηρεσία και την Αρμόδια Αρχαιολογική Υπηρεσία και να διακόψει αμέσως κάθε εργασία στην περιοχή των ευρημάτων, λαμβάνοντας συγχρόνως όλα τα απαραίτητα μέτρα για την ανέπαφη διατήρηση και διαφύλαξη των υπόψη αρχαιοτήτων.

2. Μετά το πρώτο χαρακτηρισμό των ευρημάτων από την Αρχαιολογική Υπηρεσία. Θα δοθούν οδηγίες στον Ανάδοχο, είτε για την συνέχιση των εργασιών, είτε για την διενέργεια αρχαιολογικής έρευνας με δικά του μέσα και την επίβλεψη της Αρχαιολογικής Υπηρεσίας, είτε για την προσωρινή διακοπή των εργασιών για το διάστημα κατά το οποίο η Αρχαιολογική Υπηρεσία θα διενεργεί έρευνες με δικά της μέσα και για την μεταφορά του εξοπλισμού και του προσωπικού του σε άλλο μέτωπο εργασίας, ανάλογη μετατροπή του χρονοδιαγράμματος. Σε περίπτωση που απαιτηθεί από την Αρχαιολογική Υπηρεσία διενέργεια διερευνητικών τομών, αυτές θα περιλαμβάνονται στις υποχρεώσεις του Αναδόχου χωρίς ιδιαίτερη αμοιβή

Ο Ανάδοχος θα πρέπει να είναι προετοιμασμένος ώστε να μετακινεί, χωρίς ιδιαίτερη αποζημίωση, τον εξοπλισμό και το προσωπικό του από το ένα μέτωπο εργασίας σε άλλο και να μειώνει με τον τρόπο αυτόν τις καθυστερήσεις από τις αρχαιολογικές έρευνες.

Για την περίπτωση ερευνητικών εργασιών που θα εκτελεστούν από την Αρχαιολογική Υπηρεσία, ο Ανάδοχος υποχρεούται να παρέχει τις απαιτούμενες διευκολύνσεις και να συντονίζει με αυτήν τις υπόλοιπες εργασίες του.

Όλα τα αρχαιολογικά ευρήματα, οποιασδήποτε φύσεως και αξίας που ανακαλύπτονται κατά την εκτέλεση του έργου ανήκουν στο Ελληνικό Δίκαιο. Σε κάθε περίπτωση ισχύει η Ελληνική Νομοθεσία.

Παράταση τμηματικών ή / και της συνολικής προθεσμίας θα αναγνωρίζεται στον Ανάδοχο λόγω καθυστερήσεων από αρχαιολογικές έρευνες, μόνον στις περιπτώσεις κατά τις οποίες, οι οποιοσδήποτε διερευνητικές τομές, λόγω πιθανότητας συνάντησης αρχαιολογικών ευρημάτων, ως και οι τυχόν λοιπές εργασίες για την αντιμετώπιση των αποτελεσμάτων των αρχαιολογικών ερευνών για οποιαδήποτε θέση βρίσκονται πάνω στην κρίσιμη διαδρομή του διαγράμματος PERT του χρονοδιαγράμματος κατασκευής του έργου και την επηρεάζουν δυσμενώς και μόνο αφού η καθυστέρηση περάσει χρονικό διάστημα τριών (3) μηνών. Σε αντίθετη περίπτωση οι έρευνες θα περιλαμβάνονται στο χρονοδιάγραμμα.

Οι εργασίες για αρχαιολογικές έρευνες πληρώνονται μέσω ιδιαίτερου υποέργου από ιδίους πόρους (εάν αυτό απαιτηθεί).

Άρθρο 42°

ΕΚΧΩΡΗΣΗ ΕΡΓΩΝ ΣΕ ΤΡΙΤΟΥΣ

Απαγορεύεται η εκχώρηση τμήματος ή του συνόλου του έργου σε τρίτους χωρίς την έγγραφη έγκριση της Προϊσταμένης Αρχής του έργου (άρθρο 164 του Ν4412/2016), πέραν των περιπτώσεων που προβλέπονται από την ισχύουσα νομοθεσία. Σε κάθε περίπτωση, υπεύθυνος έναντι του κυρίου του έργου για τη σωστή εκτέλεση των εργασιών και για θέματα του προσωπικού είναι αποκλειστικά ο Ανάδοχος.

Εάν κατά τη διάρκεια κατασκευής του έργου διαπιστωθεί κατά οποιοδήποτε τρόπο ότι έχει γίνει φανερή ή σιωπηρή υποκατάσταση του Αναδόχου από άλλη εργοληπτική επιχείρηση, τότε ο Ανάδοχος κηρύσσεται έκπτωτος μετά από απόφαση της Προϊσταμένης Αρχής.

Άρθρο 43°

ΠΡΟΓΡΑΜΜΑ ΠΟΙΟΤΗΤΑΣ ΕΡΓΟΥ

Επειδή ο προϋπολογισμός του έργου χωρίς Φ.Π.Α. (634.667,03) δεν υπερβαίνει το ανώτατο όριο κατά το οποίο γίνονται δεκτές εργολαβικές επιχειρήσεις δεύτερης τάξης (1.500.000 Ευρώ), ο Ανάδοχος δεν είναι υποχρεωμένος να συντάξει Πρόγραμμα Ποιότητας έργου (ΠΠΕ) (άρθρο 158 του Ν4412/2016.

Άρθρο 44°

ΠΑΡΑΛΛΗΛΗ ΕΚΤΕΛΕΣΗ ΠΟΛΛΩΝ ΤΜΗΜΑΤΩΝ ΤΟΥ ΕΡΓΟΥ

Ο Ανάδοχος του έργου έχει υποχρέωση να διαθέτει τον απαιτούμενο αριθμό συνεργείων από εργατοτεχνικό και λοιπό προσωπικό, καθώς και τα μηχανήματα και εργαλεία για να μπορεί να εκτελεί παράλληλα δύο ή περισσότερα τμήματα του έργου, εφόσον αυτό είναι αναγκαίο ανάλογα με τη συνολική προθεσμία αποπερατώσεως του έργου, τις τμηματικές προθεσμίες, κυκλοφοριακούς ή άλλους λόγους και σύμφωνα με το χρονοδιάγραμμα κατασκευής του έργου που πρέπει να συνταχθεί σύμφωνα με τις παραπάνω απαιτήσεις.

Άρθρο 45°

ΒΛΑΒΕΣ ΣΤΑ ΕΡΓΑ – ΑΝΑΓΝΩΡΙΣΗ ΑΠΟΖΗΜΙΩΣΕΩΝ

Ο Ανάδοχος δε δικαιούται καμία αποζημίωση από τον κύριο του έργου για οποιαδήποτε βλάβη επέρχεται στο έργο, για οποιαδήποτε φθορά ή απώλεια υλικών και γενικά για οποιαδήποτε ζημιά του που οφείλεται σε αμέλεια, απρονοησία ή ανεπιτηδειότητα αυτού ή του προσωπικού του, ή σε μη χρήση των καταλλήλων μέσων ή σε οποιαδήποτε άλλη αιτία, εκτός αν από τις περιπτώσεις υπαιτιότητας του φορέα κατασκευής του έργου ή ανωτέρας βίας όπως αναφέρεται και στο άρθρο 31 της παρούσας.

Ο Ανάδοχος οφείλει να διατηρεί σε διαρκή ετοιμότητα τόσο τον μηχανικό εξοπλισμό όσο και το απασχολούμενο προσωπικό του για την αντιμετώπιση εκτάκτων καταστάσεων (καιρικών φαινομένων, τεχνικών ανωμαλιών κλπ), οι οποίες μπορεί σε ανύποπτο χρόνο να προκαλέσουν πλημμύρες ή να έχουν άλλες καταστρεπτικές συνέπειες. Το ίδιο ισχύει και για περιπτώσεις που ειδικοί λόγοι (κυκλοφοριακοί, περιβαλλοντικοί κλπ) επιβάλλουν την άμεση επέμβαση συνεργείου για εκτέλεση κάποιας εργασίας.

Η Διευθύνουσα το έργο Υπηρεσία δικαιούται σε τέτοιες περιπτώσεις να τροποποιεί το πρόγραμμα εργασίας, τις θέσεις εκτέλεσης των έργων, το ωράριο εργασίας κλπ. του Αναδόχου και να διαθέτει και να κατανέμει σύμφωνα με τη δική της κρίση όλον τον προαναφερθέντα μηχανικό εξοπλισμό και το προσωπικό του Αναδόχου.

Σε περίπτωση που ο Ανάδοχος για οιονδήποτε λόγο δεν εκτελεί εμπρόθεσμα τις ως άνω οριζόμενες εργασίες, ο Εργοδότης ή οποιαδήποτε αρμόδια κατά περίπτωση Υπηρεσία δικαιούται να προβεί στην εκτέλεση των εργασιών αυτών κατά την κρίση της, σε βάρος και για λογαριασμό του Αναδόχου, πέραν των κυρώσεων που προβλέπονται από τη νομοθεσία και από τα συμβατικά τεύχη.

Άρθρο 46°

ΠΑΡΑΔΟΣΗ ΠΡΟΣ ΧΡΗΣΗ ΠΡΙΝ ΑΠΟ ΤΗΝ ΠΑΡΑΛΑΒΗ

Ο Εργοδότης μπορεί να κάνει χρήση οποιουδήποτε τμήματος του έργου που έχει αποπερατωθεί ολικά ή κατά ένα μέρος, με την προϋπόθεση ότι η χρήση αυτή δεν παρεμβαίνει δυσμενώς στην ομαλή εξέλιξη της εκτέλεσης του υπολοίπου της εργολαβίας. Η παράδοση κάποιου τμήματος προς χρήση ως άνω δεν αποτελεί προσωρινή ή οριστική παραλαβή αυτού σύμφωνα με τα ανωτέρω, ούτε συνεπάγεται αυτοδίκαια ότι αυτό εκτελέστηκε σύμφωνα με τους συμβατικούς όρους.

Σε περίπτωση κατά την οποία η χρήση του ως άνω τμήματος απαιτεί πρόσθετες δαπάνες λειτουργίας ή συντήρησης, αυτές θα καταβάλλονται από τον κύριο του έργου. Επίσης, σε περίπτωση που εξαιτίας αυτής της χρήσης δημιουργείται καθυστέρηση στην πρόοδο κατασκευής του έργου, ο Ανάδοχος δικαιούται ανάλογης παράτασης του χρόνου περαίωσης.

Οι τυχόν βλάβες στο τμήμα του έργου που έχει παραδοθεί για χρήση πριν από την παραλαβή αυτού, εφόσον δεν οφείλονται σε κακή ποιότητα του έργου, βαρύνουν τον κύριο αυτού.

Ο εργοδότης δικαιούται παράλληλα με την εκτέλεση εργασιών να χρησιμοποιεί το όλο έργο ή τμήμα του, αν κατά την κρίση του αυτή η χρήση είναι δυνατή (Διοικητική παραλαβή για χρήση).

Η παραπάνω χρήση δεν αποδεικνύει ότι ο εργοδότης παρέλαβε το έργο, ή ότι αυτό εκτελέστηκε καλά και διατηρεί όλα τα δικαιώματα του να ελέγξει και να παραλάβει εν καιρώ το έργο, σύμφωνα με τις κείμενες διατάξεις και τους συμβατικούς όρους. Επίσης δεν απαλλάσσει τον ανάδοχο από τις ευθύνες και υποχρεώσεις που απορρέουν από τη σύμβαση.

Η παραπάνω χρήση διέπεται από τις διατάξεις του άρθρου 169 του Ν4412/2016.

Άρθρο 47^ο

Απαιτούμενα μέτρα ασφάλειας και υγείας στο εργοτάξιο.

1. Ο ανάδοχος έχει την υποχρέωση για την τήρηση των διατάξεων της εργατικής νομοθεσίας, των διατάξεων και κανονισμών για την πρόληψη ατυχημάτων στο προσωπικό του, ή στο προσωπικό του φορέα του έργου, ή σε οποιονδήποτε τρίτο, ώστε να εξαλείφονται ή να ελαχιστοποιούνται οι κίνδυνοι ατυχημάτων ή επαγγελματικών ασθενειών κατά την φάση κατασκευής του έργου : ΠΔ 305/96 (αρ. 7-9), άρθρο 138 του Ν4412/2016.

2. Στα πλαίσια της ευθύνης του, ο ανάδοχος υποχρεούται :

α. Να εκπονεί κάθε σχετική μελέτη (στατική ικριωμάτων, μελέτη προσωρινής σήμανσης έργων κλπ.) και να λαμβάνει όλα τα σχετικά μέτρα (άρθρο 138 του Ν4412/2016).

β. Να λαμβάνει μέτρα προστασίας σύμφωνα με την ισχύουσα νομοθεσία στο Σχέδιο Ασφάλειας και Υγείας (ΣΑΥ), όπως αυτό ρυθμίζεται με τις αποφάσεις του (τ.) ΥΠΕΧΩΔΕ : ΔΙΠΑΔ/οικ.177/2-3-01, ΔΕΕΠΠ/85/14-5-01 και ΔΙΠΑΔ/οικ889/27-11-02, στο χρονοδιάγραμμα των εργασιών, καθώς και τις ενδεχόμενες τροποποιήσεις ή άλλες αναγκαίες αναπροσαρμογές των μελετών κατά τη φάση της μελέτης και της κατασκευής του έργου (άρθρο 138 του Ν4412/2016).

γ. Να επιβλέπει ανελλιπώς την ορθή εφαρμογή των μέτρων ασφάλειας και υγείας των εργαζομένων, να τους ενημερώνει / εκπαιδεύει για την αναγκαιότητα της τήρησης των μέτρων αυτών κατά την εργασία, να ζητά τη γνώμη τους και να διευκολύνει τη συμμετοχή τους σε ζητήματα ασφάλειας και υγείας : ΠΔ 1073/81(αρ.111), ΠΔ 305/96 (αρ.10,11), Ν.3850/10 (αρ. 42- 49).

Για την σωστή εφαρμογή της παρ.γ στους αλλοδαπούς εργαζόμενους, είναι αυτονόητο ότι η γνώση από αυτούς της ελληνικής γλώσσας κρίνεται απαραίτητη ώστε να μπορούν να κατανοούν την αναγκαιότητα και τον τρόπο εφαρμογής των μέτρων ασφάλειας και υγείας (εκτός ειδικών περιπτώσεων όπου τμήμα ή όλο το έργο έχει αναλάβει να κατασκευάσει ξένα εξειδικευμένη εταιρεία).

3. Σύμφωνα με τα προαναφερόμενα της παρ. 2, ο ανάδοχος υποχρεούται να τηρεί τα ακόλουθα :

3.1 Εκ των προτέρων γνωστοποίηση - Σχέδιο Ασφάλειας Υγείας(ΣΑΥ) - Φάκελος Ασφάλειας Υγείας (ΦΑΥ) και συγκεκριμένα :

α. Να διαβιβάσει στην αρμόδια επιθεώρηση εργασίας πριν από την έναρξη των εργασιών, την εκ των προτέρων γνωστοποίηση, προκειμένου για εργοτάξιο με προβλεπόμενη διάρκεια εργασιών που θα υπερβαίνει τις 30 εργάσιμες ημέρες και στο οποίο θα ασχολούνται ταυτόχρονα περισσότεροι από 20 εργαζόμενοι ή ο προβλεπόμενος όγκος εργασίας θα υπερβαίνει τα 500 ημερομίσθια : ΠΔ 305/96 (αρ 3 παρ. 12 και 13). Η γνωστοποίηση καταρτίζεται σύμφωνα με το παράρτημα ΙΙΙ του άρθρου 12 του ΠΔ 305/96.

β. Να ακολουθήσει τις υποδείξεις / προβλέψεις των ΣΑΥ-ΦΑΥ τα οποία αποτελούν τμήμα της τεχνικής μελέτης του έργου (οριστικής ή εφαρμογής) σύμφωνα με το άρθρο 138 άρθρο 138 του Ν4412/2016.

γ. Να αναπτύξει, να προσαρμόσει και να συμπληρώσει τα ΣΑΥ-ΦΑΥ της μελέτης (τυχόν παραλήψεις που θα διαπιστώσει ο ίδιος ή που θα του ζητηθούν από την Υπηρεσία), σύμφωνα με την μεθοδολογία που θα εφαρμόσει στο έργο ανάλογα με την κατασκευαστική του δυσκολία, τις ιδιαιτερότητές του, κλπ (μέθοδος κατασκευής, ταυτόχρονη εκτέλεση φάσεων εργασιών, πολιτική ασφάλειας, οργάνωση, εξοπλισμός, κλπ).

δ. Να αναπροσαρμόσει τα ΣΑΥ-ΦΑΥ ώστε να περιληφθούν σε αυτά εργασίες που θα προκύψουν λόγω τροποποίησης της εγκεκριμένης μελέτης και για τις οποίες θα απαιτηθούν τα προβλεπόμενα από την ισχύουσα νομοθεσία, μέτρα ασφάλειας και υγείας (άρθρο 138/2016).

ε. Να τηρήσει τα ΣΑΥ-ΦΑΥ στο εργοτάξιο, κατά την εκτέλεση του έργου : ΠΔ 305/96 (αρ. 3 παρ.10) και ΥΑ ΔΙΠΑΔ/οικ/889/2002 (παρ.2.9Δ) του (τ.)ΥΠΕΧΩΔΕ και να τα έχει στη διάθεση των ελεγκτικών αρχών.

στ. Συμπληρωματικές αναφορές στο Σχέδιο Ασφάλειας Υγείας (ΣΑΥ) και στο Φάκελο Ασφάλειας Υγείας (ΦΑΥ). Το ΣΑΥ αποσκοπεί στην πρόληψη και στον περιορισμό των κινδύνων για τους εργαζόμενους και για τα άλλα εμπλεκόμενα μέρη που παρευρίσκονται στο εργοτάξιο κατά τη διάρκεια κατασκευής του έργου.

Αντίστοιχα ο ΦΑΥ αποσκοπεί στην πρόληψη και στον περιορισμό των κινδύνων για όσους μελλοντικά ασχοληθούν με τη συντήρηση ή την επισκευή του έργου.

1. Το περιεχόμενο του ΣΑΥ και του ΦΑΥ αναφέρεται στο ΠΔ 305/96 (αρ.3 παρ.5-7) και στις ΥΑ:ΔΙΠΑΔ/οικ/177/2001 (αρ.3) και ΔΙΠΑΔ/οικ/889/2002 (παρ.2.9) του (τ.) ΥΠΕΧΩΔΕ οι οποίες ενσωματώθηκαν στο Ν.3669/08 (αρ. 37 και 182).
2. Η υποχρέωση εκπόνησης ΣΑΥ προβλέπεται σύμφωνα με το ΠΔ 305/96 (αρ. 3παρ.4), όταν :α. Απαιτείται Συντονιστής στη φάση της μελέτης, δηλ. όταν θα απασχοληθούν περισσότερα του ενός συνεργεία στην κατασκευή.

β. Οι εργασίες που πρόκειται να εκτελεστούν ενέχουν ιδιαίτερους κινδύνους :Π.Δ.305/96 (αρθ.12 παράρτημα ΙΙ).

γ. Απαιτείται εκ των προτέρων γνωστοποίηση στην αρμόδια επιθεώρηση εργασίας.

δ. Για την έναρξη των οικοδομικών εργασιών, επιβάλλεται με ευθύνη του κυρίου ή του έχοντος νόμιμο δικαίωμα: θεώρηση του σχεδίου και του φακέλου ασφάλειας και υγείας (ΣΑΥ,ΦΑΥ) του έργου από την αρμόδια Επιθεώρηση Εργασίας σύμφωνα με το άρθρο 7 παρ.1 εδάφιο α΄ του Ν 4030/2011 (ΦΕΚ 249/Α/25 11-2011) και την αρ. πρωτ. 10201/27-3-2012 εγκύκλιο του Ειδ. Γραμματέα του Σ.ΕΠ.Ε.

3. Ο ΦΑΥ καθιερώνεται ως απαραίτητο στοιχείο για την προσωρινή και την οριστική παραλαβή κάθε Δημόσιου Έργου : 170 και 172 άρθρα του Ν4412/2016.
4. Μετά την αποπεράτωση του έργου, ο ΦΑΥ φυλάσσεται με ευθύνη του Κυρίου του Έργου και το συνοδεύει καθ' όλη τη διάρκεια της ζωής του : ΠΔ 305/96 (αρ. 3 παρ.11) και ΥΑ ΔΙΠΑΔ/οικ/889/2002 (παρ.2.9Δ) του (τ.) ΥΠΕΧΩΔΕ.
5. Διευκρινίσεις σχετικά με την εκπόνηση του ΣΑΥ και την κ α τ ά ρ τ η σ η τ ο υ Φ Α Υ περιλαμβάνονται στην ΕΓΚΥΚΛΙΟ 6 με αρ. πρωτ. ΔΙΠΑΔ/οικ/215/31-3-2008 του (τ.) ΥΠΕΧΩΔΕ.

3.2 Ανάθεση καθηκόντων σε τεχνικό ασφαλείας, γιατρό εργασίας – τήρηση στοιχείων ασφαλείας και υγείας

Ο ανάδοχος υποχρεούται :

α. Να αναθέσει καθήκοντα τεχνικού ασφαλείας αν στο έργο απασχολήσει λιγότερους από 50 εργαζόμενους σύμφωνα με το Ν. 3850/10 (αρ.8 παρ.1 και αρ.12 παρ.4).

β. Να αναθέσει καθήκοντα τεχνικού ασφαλείας και ιατρού εργασίας, αν απασχολήσει στο έργο 50 και άνω εργαζόμενους, σύμφωνα με το Ν.3850/10 (αρ.8 παρ.2 και αρ. 4 έως 25).

γ. Τα παραπάνω καθήκοντα μπορεί να ανατεθούν σε εργαζόμενους στην επιχείρηση ή σε άτομα εκτός της επιχείρησης ή να συναφθεί σύμβαση με τις Εξωτερικές Υπηρεσίες Προστασίας και Πρόληψης ή να συνδυαστούν αυτές οι δυνατότητες.

Η ανάθεση καθηκόντων σε άτομα εντός της επιχείρησης γίνεται εγγράφως από τον ανάδοχο και αντίγραφο της κοινοποιείται στην τοπική Επιθεώρηση Εργασίας, συνοδεύεται δε απαραίτητα από αντίστοιχη δήλωση αποδοχής : Ν.3850/10 (αρ.9).

δ. Στα πλαίσια των υποχρεώσεων του αναδόχου καθώς και των : τεχνικού ασφαλείας και ιατρού εργασίας, εντάσσεται και η υποχρεωτική τήρηση στο εργοτάξιο, των ακόλουθων στοιχείων :

1. Γραπτή εκτίμηση προς τον ανάδοχο, από τους τεχνικό ασφαλείας και ιατρό εργασίας, των υφισταμένων κατά την εργασία κινδύνων για την ασφάλεια και την υγεία, συμπεριλαμβανομένων εκείνων που αφορούν ομάδες εργαζομένων που εκτίθενται σε ιδιαίτερους κινδύνους Ν.3850/10 (αρ.43 παρ. 1 α και παρ.3-8).

2. Βιβλίο υποδείξεων τεχνικού ασφαλείας και γιατρού εργασίας στο οποίο θα αναγράφουν τις υποδείξεις τους ο Τεχνικός ασφαλείας και ο γιατρός εργασίας Ν.3850/10 (αρ.14 παρ.1 και αρ.17 παρ.1). Ο ανάδοχος υποχρεούται να λαμβάνει ενυπόγραφα γνώση των υποδείξεων αυτών. Το βιβλίο υποδείξεων τεχνικού ασφαλείας και γιατρού εργασίας σελιδομετρείται και θεωρείται από την αρμόδια επιθεώρηση εργασίας.

Αν ο ανάδοχος διαφωνεί με τις γραπτές υποδείξεις και συμβουλές του τεχνικού ή του ιατρού εργασίας (Ν 3850/10 αρ.20 παρ.4), οφείλει να αιτιολογεί τις απόψεις του και να τις κοινοποιεί και στην Επιτροπή Υγείας και Ασφάλειας (Ε.Υ.Α.Ε) ή στον εκπρόσωπο των εργαζομένων των οποίων η σύσταση και οι αρμοδιότητες προβλέπονται από τα άρθρα 4 και 5 του Ν.3850/10.

Σε περίπτωση διαφωνίας η διαφορά επιλύεται από τον επιθεωρητή εργασίας και μόνο.

3. Βιβλίο ατυχημάτων στο οποίο θα περιγράφεται η αιτία και η περιγραφή του ατυχήματος και να το θέτει στη διάθεση των αρμόδιων αρχών Ν.3850/10 (αρ.43 παρ.2β).

Τα μέτρα που λαμβάνονται για την αποτροπή επανάληψης παρόμοιων ατυχημάτων, καταχωρούνται στο βιβλίο υποδείξεων τεχνικού ασφαλείας.

Ο ανάδοχος οφείλει να αναγγέλλει στις αρμόδιες επιθεωρήσεις εργασίας, στις πλησιέστερες αστυνομικές αρχές και στις αρμόδιες υπηρεσίες του ασφαλιστικού οργανισμού στον οποίο υπάγεται ο εργαζόμενος όλα τα εργατικά ατυχήματα εντός 24 ωρών και εφόσον πρόκειται περί σοβαρού τραυματισμού ή θανάτου, να τηρεί αμετάβλητα όλα τα στοιχεία που δύναται να χρησιμεύσουν για εξακρίβωση των αιτίων του ατυχήματος Ν.3850/10 (αρ.43 παρ.2α).

4. Κατάλογο των εργατικών ατυχημάτων που είχαν ως συνέπεια για τον εργαζόμενο ανικανότητα εργασίας μεγαλύτερη των τριών εργάσιμων ημερών Ν.3850/10 (αρ.43 παρ.2γ).

5. Ιατρικό φάκελο κάθε εργαζόμενου Ν 3850/10 (αρ.18 παρ.9).

3.3 Ημερολόγιο Μέτρων Ασφάλειας (ΗΜΑ)

Ο ανάδοχος υποχρεούται να τηρεί στο εργοτάξιο Ημερολόγιο Μέτρων Ασφάλειας (ΗΜΑ), όταν απαιτείται εκ των προτέρων γνωστοποίηση στην αρμόδια επιθεώρηση εργασίας, πριν την έναρξη των εργασιών στο εργοτάξιο σύμφωνα με το ΠΔ 305/96 (αρ.3 παρ.14) σε συνδυασμό με την Υ.Α 130646/1984 του (τ.) Υπουργείου Εργασίας. Το ΗΜΑ θεωρείται, σύμφωνα με την παραπάνω Υ.Α, από τις κατά τόπους Δ/νσεις, Τμήματα ή Γραφεία Επιθεώρησης Εργασίας και συμπληρώνεται από τους επιβλέποντες μηχ/κούς του αναδόχου και της Δ/νουσας Υπηρεσίας, από τους υπόχρεους για την διενέργεια των τακτικών ελέγχων ή δοκιμών για ό,τι αφορά τα αποτελέσματα των ελέγχων ή δοκιμών,

από το αρμόδιο όργανο ελέγχου όπως ο επιθεωρητής εργασίας, κλπ : ΠΔ 1073/81 (αρ.113), Ν.1396/83 (αρ. 8) και την Εγκύκλιο 27 του (τ.) ΥΠΕΧΩΔΕ με αρ. πρωτ. ΔΕΕΠΠ/208 /12-9-2003.

3.4 Συσχετισμός Σχεδίου Ασφάλειας Υγείας (ΣΑΥ) και Ημερολόγιου Μέτρων Ασφάλειας (ΗΜΑ)

Για την πιστή εφαρμογή του Σ ΑΥ κατά την εξέλιξη του έργου, πρέπει αυτό να συσχετίζεται με το Η Μ Α.

Στα πλαίσια του συσχετισμού αυτού, να σημειώνεται στο Η.Μ.Α. Κάθε αναθεώρηση και εμπλουτισμός του ΣΑΥ και επίσης σε ειδική στήλη του, να γίνεται παραπομπή των αναγραφόμενων υποδείξεων /διαπιστώσεων στην αντίστοιχη σελίδα του ΣΑΥ. Με τον τρόπο αυτό διευκολύνεται και επιτυγχάνεται ο στόχος της πρόληψης του ατυχήματος.

4. Απαιτούμενα μέτρα ασφάλειας και υγείας κατά την εκτέλεση όλων των εργασιών στο εργοτάξιο.

4.1 Προετοιμασία εργοταξίου - Μέτρα Ατομικής Προστασίας (ΜΑΠ)

Ο ανάδοχος υποχρεούται να τηρεί στο εργοτάξιο, κατά την εκτέλεση όλων των εργασιών, τα παρακάτω μέτρα ασφάλειας και υγείας :

α. Την ευκρινή και εμφανή σήμανση και περιφράξη του περιβάλλοντα χώρου του εργοταξίου με ιδιαίτερη προσοχή στη σήμανση και περιφράξη των επικίνδυνων θέσεων : ΠΔ 105/95, ΠΔ 305//96 (αρ.12 παραρτ. ΙV μέρος Α, παρ. 18.1).

β. Τον εντοπισμό και τον έλεγχο προϋπαρχουσών της έναρξης λειτουργίας του εργοταξίου ηλεκτρικών εγκαταστάσεων και εκτροπή τυχόν υπαρχόντων εναερίων ηλεκτροφόρων αγωγών έξω από το εργοτάξιο, ώστε να παρέχεται προστασία στους εργαζόμενους από τον κίνδυνο ηλεκτροπληξίας : ΠΔ 1073/81 (αρ.75-79), ΠΔ 305/96 (αρ.12 παραρτ. ΙV μέρος Β, τμήμα ΙΙ, παρ.2).

γ. Τη σήμανση των εγκαταστάσεων με ειδικούς κινδύνους (αγωγοί ατμών θερμών, υγρών ή αερίων κλπ) και τα απαιτούμενα μέτρα προστασίας των εργαζομένων από τους κινδύνους των εγκαταστάσεων αυτών : Π Δ 1073/81 (αρ.92 - 95), ΠΔ 305/96 (αρ.12, παραρτ. ΙV μέρος Α, παρ.6).

δ. Τη λήψη μέτρων αντιμετώπισης εκτάκτων καταστάσεων όπως : κατάρτιση σχεδίου διαφυγής - διάσωσης και εξόδων κινδύνου, πυρασφάλεια, εκκένωση χώρων από τους εργαζόμενους, πρόληψη - αντιμετώπιση πυρκαγιών & επικίνδυνων εκρήξεων ή αναθυμιάσεων, ύπαρξη πυροσβεστήρων, κλπ. : ΠΔ 1073/81 (αρ. 92-96), ΠΔ 305/96 (αρ.12, παραρτ. ΙV μέρος Α, παρ.3, 4, 8-10), Ν.3850/10 (αρ.30, 32, 45).

ε. Την εξασφάλιση παροχής πρώτων βοηθειών, χώρων υγιεινής και υγειονομικού εξοπλισμού (ύπαρξη χώρων πρώτων βοηθειών, φαρμακείου, αποχωρητηρίων, νιπτήρων, κλπ) : ΠΔ 1073/81 (αρ.109,110), Ν.1430/84 (αρ.17,18), ΠΔ 305/96 (αρ.12 παράρτ. ΙV μέρος Α, παρ.13, 14).

στ. Την εξασφάλιση της δωρεάν χορήγησης Μέσων Ατομικής Προστασίας (ΜΑΠ) στους εργαζόμενους όπως : προστατευτικά κράνη, μπότες ασφαλείας, φωσφορίζοντα γιλέκα, ολόσωμες ζώνες ασφαλείας, γυαλιά, κλπ, εφόσον τους ενημερώσει εκ των προτέρων σχετικά με τους κινδύνους από τους οποίους τους προστατεύει ο εξοπλισμός αυτός και τους δώσει σαφείς οδηγίες για τη χρήση του : Π.Δ. 1073/81(αρ.102-108), Ν.1430/84 (αρ.16-18), ΚΥΑ Β.4373/1205/93 και οι τροποπ. αυτής ΚΥΑ 8881/94 και Υ.Α. οικ.Β.5261/190/97, Π.Δ. 396/94, Π.Δ. 305/96 (αρ.9,παρ.γ).

4.2 Εργοταξιακή σήμανση – σηματοδότηση, συστήματα ασφαλείας, φόρτωση - εκφόρτωση εναπόθεση υλικών, θόρυβος, φυσικοί, χημικοί παράγοντες κλπ

Ο ανάδοχος υποχρεούται :

α. Να προβεί στην κατάλληλη σήμανση και σηματοδότηση, με σκοπό την ασφαλή διέλευση των πεζών και των οχημάτων από την περιοχή κατασκευής του έργου, σύμφωνα με :

- Την Υ.Α αριθ. ΔΜΕΟ/Ο/613/16-2-2011 του τ.ΥΠΥΜΕΔΙ: «Οδηγίες Σήμανσης Εκτελούμενων Έργων» (ΟΜΟΕ-ΣΕΕΟ, τεύχος 7)

- Τη ΚΥΑ αριθ.6952/14-2-2011 του τ.ΥΠΕΚΑ και τ.ΥΠΥΜΕΔΙ «Υποχρεώσεις και μέτρα για την ασφαλή διέλευση των πεζών κατά την εκτέλεση εργασιών σε κοινόχρηστους χώρους πόλεων και οικισμών που προορίζονται για την κυκλοφορία πεζών »
- Τις διατάξεις του Κώδικα Οδικής Κυκλοφορίας : Ν.2696/99 (αρ. 9 – 11 και αρ.52) και την τροπ. αυτού : Ν.3542/07 (αρ. 7-9 και αρ.46).

β. Να τηρεί τις απαιτήσεις ασφαλείας που αφορούν σε εργασίες εναπόθεσης υλικών στις οδούς, κατάληψης τμήματος οδού και πεζοδρομίου : Ν. 2696/99 (αρ. 47 , 48) και η τροπ. αυτού: Ν. 3542/07 (αρ.43,44).

γ. Να συντηρεί και να ελέγχει τακτικά τη λειτουργία των συστημάτων ασφαλείας και να τηρεί τις απαιτήσεις ασφαλείας των ηλεκτρικών εγκαταστάσεων, των φορητών ηλεκτρικών συσκευών, των κινητών προβολέων, των καλωδίων τροφοδοσίας, των εγκαταστάσεων φωτισμού εργοταξίου, κλπ : ΠΔ 1073/81 (αρ.75-84), ΠΔ 305/96 (αρ.8.δ και αρ.12,παραρτ.IVμέρος Α, παρ.2), Ν.3850/10 (αρ. 31,35).

δ. Να προβεί στα απαραίτητα μέτρα ασφαλείας που αφορούν σε εργασίες φόρτωσης, εκφόρτωσης, αποθήκευσης, στοιβάσης, ρίψης και μεταφοράς υλικών και άλλων στοιχείων : ΠΔ 216/78, ΠΔ 1073/81 (αρ.85-91), ΚΥΑ 8243/1113/91 (αρ.8), ΠΔ 305/96 [αρ. 8 (γ, ε, στ, ζ) και αρ.12 παραρτ. IV μέρος Α παρ.11 και μέρος Β τμήμα ΙΙ παρ.4], Ν.2696/99 (αρ.32) και η τροπ. αυτού : Ν. 3542/07 (αρ.30).

ε. Να τηρεί μέτρα προστασίας των εργαζομένων που αφορούν :

α) κραδασμούς : ΠΔ 176/05, β) θόρυβο : ΠΔ 85/91, ΠΔ 149/06, γ) προφυλάξεις της οσφυϊκής χώρας και της ράχης από χειρωνακτική διακίνηση φορτίων: ΠΔ397/94, δ) προστασία από φυσικούς, χημικούς και βιολογικούς παράγοντες : Ν.3850/10 (άρ. 36-41), ΠΔ 82/10.

4.3 Μηχανήματα έργων / Εξοπλισμοί εργασίας - αποδεικτικά στοιχεία αυτών.

Οι εξοπλισμοί εργασίας χαρακτηρίζονται και κατατάσσονται ως μηχανήματα έργων ΠΔ 304/00 (αρ.2).

α. Ο ανάδοχος οφείλει να ελέγχει τη σωστή λειτουργία και τον χειρισμό των μηχανημάτων (χωματουργικών και διακίνησης υλικών), των ανυψωτικών μηχανημάτων, των οχημάτων, των εγκαταστάσεων, των μηχανών και του λοιπού εξοπλισμού εργασίας (ζώνες ασφαλείας με μηχανισμό ανόδου και καθόδου, κυλιόμενα ικριώματα, φορητές κλίμακες, κλπ) : ΠΔ 1073/81 (αρ.17, 45-74), Ν1430/84 (αρ.11-15), ΠΔ 31/90, ΠΔ 499/91, ΠΔ 395/94 και οι τροπ. αυτού: ΠΔ 89/99, ΠΔ 304/00 και ΠΔ 155/04, ΠΔ 105/95 (παραρτ. ΙΧ), ΠΔ 305/96 (αρ.12 παραρτ.IV μέρος Β τμήμα ΙΙ παρ.7 - 9), ΚΥΑ 15085/593/03, ΚΥΑ αρ.Δ13ε/4800/03, ΠΔ 57/10, Ν.3850/10 (αρ. 34, 35).

β. Τα μηχανήματα έργων σύμφωνα με το ΠΔ 305/96 (αρ.12 παραρτ.IV, μέρος Β', τμήμα ΙΙ, παρ.7.4 και 8.5) και το ΠΔ 304/00 (αρ.2), πρέπει να συνοδεύονται από τα εξής στοιχεία :

1. Πινακίδες αριθμού κυκλοφορίας
2. Άδεια κυκλοφορίας
3. Αποδεικτικά στοιχεία ασφάλισης.
4. Αποδεικτικά πληρωμής τελών κυκλοφορίας (χρήσης)
5. Άδειες χειριστών μηχανημάτων σύμφωνα με το ΠΔ 305/96 (αρ.12, παραρτ. IV, μέρος Β', τμήμα ΙΙ, παρ. 8.1.γ και 8.2) και το ΠΔ 89/99 (παραρτ. ΙΙ, παρ.2.1).
6. Σημειώνεται ότι η άδεια χειριστού μηχανήματος συνοδεύει τον χειριστή.
7. Βεβαίωση ασφαλούς λειτουργίας του εξοπλισμού εργασίας (ορθή συναρμολόγηση - εγκατάσταση, καλή λειτουργία) και αρχείο συντήρησης αυτού στο οποίο θα καταχωρούνται τα αποτελέσματα των ελέγχων σύμφωνα με το ΠΔ 89/99 (αρ. 4α παρ.3 και 6).
8. Πιστοποιητικό επανελέγχου ανυψωτικού μηχανήματος, οδηγίες χρήσης, συντήρησης και αντίστοιχο βιβλίο συντήρησης και ελέγχων αυτού σύμφωνα με την ΚΥΑ 15085/593/03 (αρ.3 και αρ.4. παρ.7).

5. Νομοθετήματα που περιέχουν πρόσθετα απαιτούμενα μέτρα ασφαλείας και υγείας στο εργοτάξιο, τα οποία τηρούνται κατά περίπτωση, ανάλογα με το είδος των εργασιών του εκτελούμενου έργου.

Ο ανάδοχος υποχρεούται να τηρεί στο εργοτάξιο, πέρα από τα προαναφερόμενα, πρόσθετα απαιτούμενα μέτρα ασφάλειας και υγείας, κατά περίπτωση, ανάλογα με το είδος των εργασιών του εκτελούμενου έργου.

Τα εν λόγω απαιτούμενα μέτρα αναφέρονται στα παρακάτω νομοθετήματα :

5.1 Κατεδαφίσεις :

N 495/76, ΠΔ 413/77, ΠΔ 1073/81 (αρ.18 -33, 104), ΚΥΑ 8243/1113/91 (αρ.7), ΥΑ 31245/93, Ν. 2168/93, ΠΔ 396/94 (αρ.9 παρ.4 παραρτ. III), Υ.Α. 3009/2/21-γ/94, Υ.Α.2254/230/Φ.6.9/94 και οι τροπ. αυτής : ΥΑ Φ.6.9/13370/1560/95 και ΥΑ Φ6.9/25068/1183/96, ΠΔ 305/96 (αρ. 12, παραρτ.IV μέρος Β τμήμα ΙΙ, παρ.11), ΚΥΑ 3329/89 και η τροπ. αυτής : Υ.Α. Φ.28/18787/1032/00, ΠΔ 455/95 και η τροπ. αυτού ΠΔ 2/06, ΠΔ 212/06,ΥΑ 21017/84/09.

5.2 Εκσκαφές (θεμελίων, τάφρων, φρεάτων, κλπ), Αντιστηρίξεις :

N. 495/76, ΠΔ 413/77, ΠΔ 1073/81 (αρ.2-17, 40-42), ΥΑ αρ. 3046/304/89 (αρ.8- ασφάλεια και αντοχή κτιρίων, παρ.4), ΚΥΑ 3329/89 και η τροπ. αυτής : ΥΑΦ.28/18787/1032/00, Ν. 2168/93, ΠΔ 396/94 (αρ.9 παρ.4 παραρτ. ΙΙΙ), ΥΑ 3009/2/21-γ/94, ΥΑ 2254/230/Φ.6.9/94 και οι τροπ. αυτής : ΥΑ Φ.6.9/13370/1560/95 και ΥΑ Φ6.9/25068/1183/96, ΠΔ 455/95 και η τροπ. αυτού :ΠΔ 2/06, ΠΔ 305/96 (αρ. 12, παραρτ. ΙV μέρος Β τμήμα ΙΙ παρ. 10).

5.3 Ικριώματα και κλίμακες, Οδοί κυκλοφορίας – ζώνες κινδύνου, Εργασίες σε ύψος, Εργασίες σε στέγες.

ΠΔ 778/80, ΠΔ 1073/81 (αρ.34-44), Ν.1430/84 (αρ. 7-10), ΚΥΑ 16440/Φ.10.4/445/93, ΠΔ 396/94 (αρ.9 παρ.4 παραρτ. ΙΙΙ), ΠΔ 155/04, ΠΔ 305/96 (αρ. 12, παραρτ.IV μέρος Α παρ.1, 10 και μέρος Β τμήμα ΙΙ παρ.4-6,14).

5.4 Εργασίες συγκόλλησης, οξυγονοκοπής & λοιπές θερμές εργασίες

ΠΔ 95/78, ΠΔ 1073/81 (αρ.96, 99, .104, 105), ΠΔ 70/90 (αρ.15), ΠΔ 396/94 (αρ.9 παρ.4 παραρτ. ΙΙΙ), Πυροσβεστική Διάταξη 7 Απόφ.7568 Φ.700.1/96, ΚΥΑ αρ.οικ.16289/330/99.

5.5 Κατασκευή δομικών έργων (κτίρια, γέφυρες, τοίχοι αντιστήριξης, δεξαμενές, κλπ.)

ΠΔ 778/80, ΠΔ 1073/81 (αρ.26- 33, αρ.98), ΥΑ 3046/304/89, ΠΔ 396/94 (αρ.9 παρ.4 παραρτ. ΙΙΙ), ΠΔ 305/96 (αρ.12 παραρτ. ΙV μέρος Β τμήμα ΙΙ παρ. 12).

5.6 Προετοιμασία και διάνοιξη σηράγγων και λοιπών υπογείων έργων.

(Σήραγγες κυκλοφορίας οχημάτων, αρδευτικές σήραγγες, υπόγειοι σταθμοί παραγωγής ενέργειας και εργασίες που εκτελούνται στα υπόγεια στεγασμένα τμήματα των οικοδομικών ή άλλης φύσης έργων και σε στάθμη χαμηλότερη των 6.00 μ. κάτω από την επιφάνεια της γης.) Ν.495/76, ΠΔ 413/77, ΠΔ 225/89, ΚΥΑ 3329/89 και η τροπ. αυτής : ΥΑΦ.28/18787/1032/00, Ν. 2168/93, ΠΔ 396/94 (αρ.9 παρ.4 παραρτ. ΙΙΙ), ΥΑ 2254/230/Φ.6.9/94 και οι τροπ. αυτής : ΥΑ Φ.6.9/13370/1560/95 και ΥΑ Φ6.9/25068/1183/96, ΥΑ 3009/2/21-γ/94, ΠΔ 455/95 και η τροπ. αυτού : ΠΔ 2/06, ΠΔ 305/96 (αρ.12 παραρτ. ΙV μέρος Β τμήμα ΙΙ παρ.10).

5.7 Καταδυτικές εργασίες σε Λιμενικά έργα

(Υποθαλάσσιες εκσκαφές, διαμόρφωση πυθμένα θαλάσσης, κατασκευή προβλήτας κλπ με χρήση πλωτών ναυπηγημάτων και καταδυτικού συνεργείου.) ΠΔ 1073/81 (αρ.100), Ν 1430/84 (αρ.17), ΠΔ 396/94 (αρ.9 παρ.4 παραρτ.ΙΙΙ), ΥΑ 3131.1/20/95/95, ΠΔ 305/96 (αρ.12, παραρτ.IV μέρος Β τμήμα ΙΙ παρ.8.3 και παρ.13).

6. Ακολουθεί στο παράρτημα 1 κατάλογος με τα νομοθετήματα και τις κανονιστικές διατάξεις που περιλαμβάνουν τα απαιτούμενα μέτρα ασφάλειας και υγείας στο εργοτάξιο.

Άρθρο 48°
ΑΣΦΑΛΙΣΕΙΣ ΠΡΟΣΩΠΙΚΟΥ - ΑΤΥΧΗΜΑΤΩΝ

Ο Ανάδοχος υποχρεούται με την εγκατάστασή του στο έργο να ασφαλίσει αφενός το έργο «κατά παντός κινδύνου» για το σύνολο της αξίας του και αφ' εταίρου τα πάσης φύσεως υλικά, για το χρονικό διάστημα από την παραλαβή μέχρι την ενσωμάτωσή τους στο έργο. Ο Ανάδοχος υποχρεούται με την εγκατάστασή του στο έργο να το ασφαλίσει έναντι παντός κινδύνου, ζημίας και ατυχήματος που θα προκληθεί τόσο στο προσωπικό του, όσο και στο προσωπικό του Δήμου Νέας Προποντίδας και σε τρίτους για σωματικές και υλικές βλάβες.

Επίσης, είναι υποχρεωμένος να ασφαλίσει τα οχήματα που θα χρησιμοποιούνται στο έργο σύμφωνα με την ισχύουσα νομοθεσία.

Ο Ανάδοχος υποχρεούται να ασφαρίζει όλο το προσωπικό που απασχολεί στο ΙΚΑ- ΕΤΑΜ επί ποινή έκπτωσης. Σε περίπτωση που οποιοσδήποτε εργαζόμενος στο έργο δεν υπάγεται στις περί ΙΚΑ διατάξεις, ο Ανάδοχος υποχρεούται να τον ασφαλίσει στον οικείο ασφαλιστικό φορέα (ΤΣΜΕΔΕ, ΤΕΒΕ, κλπ.) ή σε αναγνωρισμένη από το κράτος ασφαλιστική εταιρεία.

Άρθρο 49°
ΓΕΝΙΚΟΙ ΟΡΟΙ ΑΣΦΑΛΙΣΗΣ

Κατά τη σύναψη των παραπάνω ασφαλίσεων, ο Ανάδοχος πρέπει να συμμορφώνεται και να λαμβάνει υπ' όψη τις διατάξεις των Νόμων, Νομοθετικών Διαταγμάτων, Κανονισμών κλπ, που ισχύουν και έχουν εφαρμογή στην Ελλάδα.

Ο Ανάδοχος πρέπει να συμμορφώνεται με τους όρους των ασφαλιστηρίων. Οι παρεχόμενες ασφαλιστικές καλύψεις, οι οικονομικοί και ασφαλιστικοί όροι, οι εξαιρέσεις, απαλλαγές κλπ. υπόκεινται σε κάθε περίπτωση σε τελική έγκριση από τον Εργοδότη.

Οι ανωτέρω ασφαλίσεις δεν απαλλάσσουν ή περιορίζουν κατά κανένα τρόπο τις υποχρεώσεις και ευθύνες του Αναδόχου, που απορρέουν από την Σύμβαση, ιδιαίτερα σε ότι αφορά τις προβλεπόμενες από τα σχετικά ασφαλιστήρια συμβόλαια εξαιρέσεις, εκπτώσεις, προνόμια, περιορισμούς κλπ. και ο Ανάδοχος παραμένει αποκλειστικά υπεύθυνος για την αποκατάσταση ζημιών σε πρόσωπα και πράγματα πέρα από τα ποσά κάλυψης των ασφαλιστηρίων.

Σε περίπτωση που ο Ανάδοχος παραλείψει ή αμελήσει να συμμορφωθεί με τις παραπάνω ασφαλιστικές υποχρεώσεις του ή οι ασφαλίσεις που συνομολογήσει κριθούν μη ικανοποιητικές από τον Εργοδότη, ο Εργοδότης δικαιούται να συνάψει τα ανωτέρω ασφαλιστήρια με ασφαλιστική εταιρεία της προτίμησής του, στο όνομα και με δαπάνες του Αναδόχου, ενεργών με ανέκκλητη εντολή και για λογαριασμό του ως πληρεξούσιος και να παρακρατήσει (έντοκα με τον νόμιμο τόκο υπερημερίας) το ποσό των ασφαλίσεων είτε από το λαβείν, είτε με κατάπτωση ανάλογου ποσού από την εγγυητική επιστολή καλής εκτέλεσης του Αναδόχου.

Επίσης, σε περίπτωση που ο Ανάδοχος αμελεί ή δυστροπεί να καταβάλει στους ασφαλιστές τα οφειλόμενα ποσά των ασφαλιστρών, ο Εργοδότης, για να αποφύγει ενδεχόμενη ακύρωσή του ή των ασφαλιστρών, δικαιούται να καταβάλει τα ασφάλιστρα στους ασφαλιστές για λογαριασμό του Αναδόχου και να τα παρακρατήσει από το λαβείν του, σύμφωνα με τα προηγούμενα.

Ο Εργοδότης επιφυλάσσει σε αυτόν το δικαίωμα να παρακρατεί από το λαβείν κλπ. του Αναδόχου κάθε ποσό, που δεν είναι δυνατό να εισπραχθεί από τους ασφαλιστές, λόγω εξαιρέσεων, απαλλαγών κλπ., σύμφωνα με τους όρους των εν λόγω ασφαλιστηρίων.

Σε περίπτωση που η ασφαλιστική εταιρεία, με την οποία ο Ανάδοχος συνομολόγησε τις παραπάνω ασφαλίσεις, παραλείψει ή αρνηθεί να εξοφλήσει (μερικά ή ολικά) οποιαδήποτε ζημιά για οποιονδήποτε λόγο ή αιτία, ο Ανάδοχος έχει την αποκλειστική ευθύνη για την αποκατάσταση της μη

εξοφλημένης ζημιάς ή βλάβης κλπ. Ο Εργοδότης δικαιούται να παρακρατήσει από οποιονδήποτε λογαριασμό του Αναδόχου ή από οποιαδήποτε φύσης εγγύησή του, τα ποσά που κατά την κρίση του απαιτούνται για την αποκατάσταση της εν λόγω ζημιάς ή βλάβης.

Άρθρο 50°
ΕΛΕΓΧΟΣ – ΔΟΚΙΜΕΣ ΥΛΙΚΩΝ

Ο Ανάδοχος έχει την υποχρέωση να γνωστοποιήσει στον Εργοδότη τις πηγές των υλικών που θα χρησιμοποιήσει για την κατασκευή του έργου. Πριν από τη χρήση ή την ενσωμάτωση κάποιου υλικού, θα πρέπει να υποβάλλεται στην επιβλέπουσα Υπηρεσία δείγμα για έγκριση. Η Υπηρεσία έχει το δικαίωμα να απορρίψει υλικά που θα χρησιμοποιηθούν χωρίς την έγκρισή της και να αξιώσει την απομάκρυνσή τους από το έργο. Η έγκριση της Υπηρεσίας πάντως για την τοποθέτηση κάποιου υλικού, δεν απαλλάσσει τον Ανάδοχο από την ευθύνη του για την ποιότητα και την αποτελεσματικότητα του έργου ή τμήματος αυτού.

Όλα τα υλικά που θα χρησιμοποιηθούν στο έργο θα μπορεί να υπόκεινται σε επιθεώρηση, εξέταση και δοκιμή οποιαδήποτε στιγμή κατά την κρίση της επιβλέπουσας Υπηρεσίας. Ο Ανάδοχος θα πρέπει όταν του ζητείται, να παραδίδει δείγματα των υλικών για εξέταση σε αναγνωρισμένο και διαπιστευμένο εργαστήριο εγκεκριμένο από την Υπηρεσία και να καταβάλλει τις δαπάνες των εργαστηριακών ελέγχων.

Άρθρο 51°
ΕΛΕΓΧΟΣ – ΔΟΚΙΜΕΣ ΚΑΤΑΣΚΕΥΩΝ

Ο ανάδοχος του έργου είναι υποχρεωμένος να εκτελεί με δική του ευθύνη και δικές του δαπάνες τις εργαστηριακές δοκιμές που απαιτούνται βάσει των ΕΤΕΠ και σύμφωνα με την κείμενη νομοθεσία.

Οι παραπάνω έλεγχοι αφορούν στην περίοδο της κανονικής παραγωγής και εκτέλεσης των έργων και όχι στην περίοδο των προπαρασκευαστικών εργασιών, οπότε οι πολλαπλές δοκιμές που θα εκτελούνται για τη ρύθμιση της παραγωγής, δεν θα υπολογίζονται στον ελάχιστο απαιτούμενο αριθμό δοκιμών που προαναφέρθηκε.

Τα αποτελέσματα των παραπάνω δοκιμών θα υποβάλλονται στην επιβλέπουσα υπηρεσία άμεσα από τη λήψη τους, γιατί διαφορετικά δεν θα λαμβάνονται υπόψη.

Οι εργαστηριακές δοκιμές του αναδόχου θα καταχωρούνται καθημερινά και με κάθε λεπτομέρεια στο ημερολόγιο του έργου, σε ιδιαίτερη ξεχωριστή σελίδα.

Η υπηρεσία μπορεί κατά την κρίση της, να διατάξει τον ανάδοχο να τηρεί για ένα μήνα αντιδείγματα για το σύνολο ή και για μέρος των εργαστηριακών δοκιμών που ο ίδιος εκτελεί.

Ο ανάδοχος είναι υποχρεωμένος να συντάξει και να ενημερώνει ανελλιπώς σε όλη τη διάρκεια του έργου κατάλληλο διάγραμμα, στο οποίο θα σημειώνεται η ακριβής θέση στο έργο των δοκιμών που θα λαμβάνονται.

Το διάγραμμα αυτό θα είναι αναρτημένο σε εμφανή θέση του γραφείου του εργοταξίου.

Τονίζεται ιδιαίτερα ότι, ο ανάδοχος είναι υποχρεωμένος, με δικές του δαπάνες να διενεργεί συστηματικό έλεγχο των υλικών λατομείου, στη διάρκεια της παραγωγής τους, ώστε να εξασφαλίζεται η ποιότητα, η ομοιογένεια και η καταλληλότητα τους πριν την ενσωμάτωση. Οι δοκιμές (Έλεγχοι) που θα πραγματοποιούνται, μαζί με τα ακριβή στοιχεία των θέσεων από τις οποίες θα λαμβάνονται τα αντίστοιχα δείγματα, (αριθμός δείγματος, ημέρα και θέση δειγματοληψίας, είδος δοκιμής που έγινε και το αντίστοιχο αποτέλεσμα) θα πρέπει να καταγράφονται σε ιδιαίτερο πίνακα. Ο πίνακας αυτός (Αρχείο Ελέγχων) θα συνοδεύει τις πιστοποιήσεις, τις τμηματικές προσωρινές επιμετρήσεις, την τελική καταμέτρηση του έργου, (Πρωτόκολλο Προσωρινής Παραλαβής) ως αναπόσπαστο μέρος τους. Τόσο στη δειγματοληψία όσο και στις εργαστηριακές δοκιμές πρέπει να παρίστανται εκπρόσωποι της Υπηρεσίας και του αναδόχου. Κατά την σύνταξη των τμηματικών προσωρινών επιμετρήσεων, θα ελέγχεται η αναλογία μεταξύ των ποσοτήτων των διαφόρων εργασιών που θα περιλαμβάνονται και των αντίστοιχων αναγκαίων δοκιμών. Εάν από τη σύγκριση αυτή προκύψει ότι ο αριθμός των δοκιμών που έχουν πραγματοποιηθεί είναι μικρότερος από αυτόν που έχει καθορισθεί ως αναγκαίος σύμφωνα

με τα προαναφερθέντα, θα επιβάλλεται στον ανάδοχο ποινική ρήτρα ύψους εκατό πενήντα (150) Ε για κάθε δεκάδα δοκιμών που θα λείπουν. Η ποινική ρήτρα θα παρακρατείται με βάση σχετική απόφαση του προϊστάμενου της επιβλέπουσας υπηρεσίας και θα εκπίπτει από τους λογαριασμούς του αναδόχου. Η Δ/νουσα Υπηρεσία έχει τη δυνατότητα να προβεί σε περαιτέρω ελέγχους και δοκιμές των κατασκευών σε διαπιστευμένα και αναγνωρισμένα εργαστήρια της επιλογής της με δαπάνες του Αναδόχου, όποτε κρίνει ότι είναι απαραίτητο.

Άρθρο 52° ΕΛΕΓΧΟΣ – ΔΟΚΙΜΕΣ ΕΞΟΠΛΙΣΜΟΥ

Για την έγκριση της προμήθειας και της εγκατάστασης του μηχανολογικού εξοπλισμού, θα πρέπει να προσκομίζονται εγκαίρως στην Υπηρεσία τα τεχνικά φυλλάδια του κατασκευαστή και τα σχετικά πιστοποιητικά ποιότητας, ώστε να ελέγχεται εάν ο εξοπλισμός είναι σύμφωνος με τα οριζόμενα στις Τεχνικές Προδιαγραφές. Ο εξοπλισμός που θα τοποθετείται θα είναι απόλυτα καινούργιος, αποκλειομένων εντελώς των ανακατασκευασμένων συστημάτων.

Οι δοκιμές καλής λειτουργίας του ηλεκτρομηχανολογικού εξοπλισμού συνίστανται ενδεικτικά και όχι περιοριστικά στους ακόλουθους ελέγχους:

- Διαδοχικές εκκινήσεις αντλιών και κινητήρων στις επιτρεπόμενες συχνότητες εκκίνησης.
- Κραδασμοί κατά τη λειτουργία των διαφόρων μηχανισμών.
- Στάθμη θορύβου των μηχανημάτων σε πλήρη λειτουργία.
- Διαρροές λιπαντικών.

Ομαλή λειτουργία και αποτελεσματικότητα του επιμέρους εξοπλισμού.

Άρθρο 53° ΕΙΔΙΚΟΙ ΟΡΟΙ ΠΟΥ ΕΠΕΧΟΥΝ ΚΑΙ ΘΕΣΗ ΣΥΜΠΛΗΡΩΜΑΤΙΚΩΝ ΠΡΟΔΙΑΓΡΑΦΩΝ

Οι εκσκαφές των χανδάκων και των χώρων θεμελίωσης ή άλλων κατασκευών, με μηχανικά μέσα, επιμετρούνται χωρίς προσαύξηση για οποιοδήποτε βάθος και μέσα στην περιοχή των υπόγειων νερών αφού αυτά θα αντλούνται συνεχώς. Για τις αντλήσεις νερών εφόσον απαιτηθούν προβλέπεται ιδιαίτερη αποζημίωση. Οι όγκοι των εκσκαφών σε τάφρο ή σε χώρο οικοδομικών έργων θα υπολογιστούν με βάση τα πραγματοποιούμενα βάθη σύμφωνα με τις μικροτομές, τις κατά πλάτος τομές των έργων και των απαιτούμενων διαστάσεων, εφόσον αυτές είναι μικρότερες από τις καθοριζόμενες στα σχέδια. Εάν ο εργολάβος σκάψει μεγαλύτερα πλάτη χωρίς έγκριση της Υπηρεσίας με αποτέλεσμα αύξηση των διατομών δεν θα πληρωθεί για τη διαφορά. Η έγκριση της Υπηρεσίας για αύξηση των διατομών δίδεται μόνο κατόπιν αιτιολογημένης έκθεσης του εργολάβου για εδάφη που είτε επειδή σκάβονται βαθιά είτε επειδή δεν έχουν την απαραίτητη από τεχνικής άποψης σταθερότητα, απαιτούν μεγαλύτερα μεγέθη εκσκαφών. Πριν από την εκτέλεση των εργασιών ο εργολάβος με δικές του δαπάνες θα αποτυπώσει τοπογραφικά τους χώρους που θα κατασκευαστούν έργα και θα τοποθετήσει στο έδαφος τις χαράξεις. Η οριστική οριοθέτηση των έργων στο έδαφος θα γίνει με την παρουσία και τη σύμφωνη γνώμη της Υπηρεσίας επίβλεψης. Μετά τις τοπογραφικές εργασίες υπαίθρου ο εργολάβος θα σχεδιάσει τις χωματουργικές και λοιπές εργασίες που απαιτούνται στις κατασκευές μικρών τεχνικών που δεν σχεδιάστηκαν. Τα τελικά σχέδια που θα προταθούν από τον εργολάβο, θα εγκριθούν από την Υπηρεσία επίβλεψης πριν από την έναρξη των εργασιών. Τα υψόμετρα σε όλη την έκταση των έργων θα λαμβάνονται από REPEERS των εργασιών χάραξης των δικτύων, που θα τοποθετήσει ο εργολάβος. Τα υψόμετρα της αναφερόμενης εργασίας θα βασισθούν σε χωροσταθμικές αφετηρίες των επισήμων αποτυπώσεων της περιοχής και της μελέτης εφαρμογής του ρυμοτομικού σχεδίου, αφού ελεγχθούν. Σε δεύτερη φάση θα γίνουν οι απαιτούμενες εκσκαφές και αντιστηρίξεις, οι αντλήσεις των υπόγειων νερών και η κατασκευή των σκυροδεμάτων. Ο εργολάβος υποχρεούται χωρίς ιδιαίτερη αποζημίωση, να λαμβάνει όλα τα μέτρα που απαιτούνται για ασφάλεια καταπτώσεων των γαιών, όπου παρίσταται ανάγκη, επέχοντας απόλυτα την ευθύνη για κάθε δυστύχημα που μπορεί να συμβεί στο προσωπικό του ή σε τρίτους και για κάθε βλάβη που μπορεί να προκληθεί στα έργα που έχουν εκτελεσθεί ήδη. Ο εργολάβος υποχρεούται να απομακρύνει τα χώματα καταπτώσεων και να στερεώσει τα επικίνδυνα μέρη με ξύλινα επιθέματα. Ο ίδιος θα μεριμνά για την κατάλληλη προφύλαξη του κοινού από πτώση σε

τάφρους και για τη δυνατότητα κίνησης των οχημάτων τόσο την ημέρα όσο και τη νύκτα. Στις συνδέσεις με ιδιοκτησίες, θα λαμβάνεται ιδιαίτερη πρόνοια από πλευράς εργολάβου έτσι ώστε η θέση της τάπας του συνδετήριου αγωγού Φ160χλστ. να βρίσκεται σε θέση που να εξασφαλίζεται η αποχέτευση των κλισμάτων μέσα στο οικόπεδο. Μετά την αποπεράτωση των έργων ο Ανάδοχος είναι υποχρεωμένος να προβεί σε βιντεοσκόπηση όλου του δικτύου, σε επισκευή όλων των τμημάτων που θα παρουσιάσουν αστοχίες και στην υποβολή όλων των στοιχείων που θα αποτυπωθούν στις κασέτες. Για όλες τις παραπάνω εργασίες ο Ανάδοχος δεν θα λάβει ιδιαίτερη αμοιβή γιατί θεωρείται ότι περιλαμβάνονται στην Προσφορά του.

Άρθρο 54^ο

ΣΚΥΡΟΔΕΜΑΤΑ

Κατά την εκτέλεση των κατασκευών από σκυρόδεμα οποιαδήποτε κατηγορίας, ο ανάδοχος είναι υποχρεωμένος να συμμορφώνεται πλήρως με τις διατάξεις του Κανονισμού Τεχνολογίας Σκυροδέματος 1997 και τις παραμένουσες σε ισχύ διατάξεις του Β.Δ. της 18-2-54 "περί κανονισμών δια την μελέτη και εκτέλεση οικοδομικών έργων εξοπλισμένου σκυροδέματος (ΦΕΚ 160/Α/54). Επίσης ισχύει, όπως τροποποιήθηκε και ισχύει σήμερα ως Νέος Κανονισμός για τη μελέτη και κατασκευή έργων από σκυρόδεμα ο Νέος Κανονισμός ΝΕΚΩΣ (ΦΕΚ 1329Β/6-11-00)

Η ανάμιξη των υλικών του σκυροδέματος θα γίνεται αποκλειστικά με μηχανικό αναμικτήρα, απόδοσης πολλαπλασίου ακέραιου σάκου τσιμέντου. Οι κάθε είδους δαπάνες ελέγχων και προελέγχων, βαρύνουν τον ανάδοχο του έργου. Όμοια τον ανάδοχο βαρύνουν και όλες οι αποζημιώσεις "Α", "Β", "Γ" και "Δ" της παρ. 13.7.7 του Κανονισμού Τεχνολογίας σκυροδέματος. Η συμπύκνωση του σκυροδέματος (άρθρο 9 του Κ.Τ.Σ.) όλων των οπλισμένων τμημάτων κατασκευής θα γίνεται με χρήση δονητών, χωρίς ιδιαίτερη αποζημίωση του αναδόχου λόγω χρήσεως δονητών, η οποία θεωρείται ότι περιλαμβάνεται στις συμβατικές τιμές μονάδας εργασιών και στα κατ' αποκοπήν τιμήματα του έργου. Επίσης περιλαμβάνεται στις υποχρεώσεις του αναδόχου που δεν αποζημιώνονται ιδιαίτερα, και η Συντήρηση του σκυροδέματος, σύμφωνα με το άρθρο 10 του Κ.Τ.Σ.

Για τον έλεγχο αντοχής του σκυροδέματος θα εκτελούνται δοκιμές με λήψη δοκιμίων κατά την διάστρωσή του σύμφωνα με το άρθρο 13 του Κ.Τ.Σ. Η λήψη και οι δοκιμές των δοκιμίων θα πραγματοποιείται με δαπάνες του αναδόχου με την παρουσία και τις οδηγίες της επίβλεψης (έξι δοκίμια ημερησίως για κάθε σύνθεση και για κάθε 150 Μ3 σκυροδέματος). Λήψη πυρήνων (καρώτων) κατασκευών από σκυρόδεμα και δοκιμή της αντοχής τους θα γίνεται με δαπάνες του αναδόχου κατόπιν εντολής της Υπηρεσίας. Για τον έλεγχο του εργάσιμου (συνεκτικότητα, πλαστικότητα) του σκυροδέματος, θα εκτελείται παράλληλα με κάθε λήψη δοκιμίων αντοχής, μέτρηση και έλεγχος της κάθισης, σύμφωνα με το άρθρο 8 του Κ.Τ.Σ. Η σχετική δειγματοληψία θα πραγματοποιείται με δαπάνες του αναδόχου και με την παρουσία και τις οδηγίες της επίβλεψης. Πέρα από αυτό τον έλεγχο η επίβλεψη έχει το δικαίωμα να ελέγξει την κάθιση για οποιαδήποτε ανάμιγμα ή φορτίο σκυροδέματος. Γι αυτό ο ανάδοχος έχει την υποχρέωση να έχει στη διάθεση της επίβλεψης μια έτοιμη σχετική συσκευή (κώνος του ABRAMS), χωρίς αξίωση πρόσθετης αποζημίωσης. Σε περίπτωση διαπίστωσης μειωμένης αντοχής μιας παρτίδας σκυροδέματος, σε βαθμό επουσιώδη, τότε το ποσοστό μείωσης της αντίστοιχης αμοιβής του αναδόχου (άρθρο 46, παρ.2 του Π.Δ/τος 609/85), ορίζεται ίσο προς το διπλάσιο του ποσοστού μείωσης της συμβατικής αντοχής. Σ' αυτή την περίπτωση, νέα συμβατική αντοχή θα είναι ο μέσος όρος των συμβατικών αντοχών που προέρχονται από τον τελευταίο έλεγχο ποιότητας σκυροδέματος της παρτίδας.

Άρθρο 55^ο

ΕΚΣΚΑΦΕΣ ΤΑΦΡΩΝ

Οι διατομές εκσκαφών τάφρων των αγωγών ορίζονται στις αντίστοιχες τεχνικές προδιαγραφές και εγκυκλίου της νομοθεσίας. Σε καμία περίπτωση δεν πρέπει να γίνει υπέρβαση του μέσου πλάτους εκσκαφών. Υπερβάσεις στα βάθη απαιτούν έγκριση της Υπηρεσίας επίβλεψης. Όταν οι εκσκαφές εκτελούνται χωρίς μηχανικά μέσα και το βάθος δεν υπερβαίνει τα 1,2μ., τότε το πλάτος εκσκαφής θα περιορισθεί σε 0,8μ.

Άρθρο 56°
ΑΝΤΙΜΕΤΩΠΙΣΗ ΕΠΙΦΑΝΕΙΑΚΩΝ ΚΑΙ ΥΠΟΓΕΙΩΝ ΝΕΡΩΝ

Ο Ανάδοχος υποχρεούται να απομακρύνει τα νερά από τις θέσεις εργασίας σε όλες τις φάσεις της κατασκευής (εκσκαφή, εξυγίανση, σκυροδέτηση, τοποθέτηση σωλήνων κλπ). Η απομάκρυνση των νερών θα γίνει με αντλήσεις και προσωρινά έργα είτε παράλληλα προς τον άξονα των σκαμμάτων είτε εγκάρσια. Η διαδικασία απομάκρυνσης των νερών μπορεί να περιλαμβάνει κατασκευή αναχωμάτων, εκσκαφές, τοποθέτηση σωλήνων, συμπληρωματικές αντλήσεις ανάντη της θέσης εργασίας και οποιαδήποτε άλλη εργασία κριθεί κατάλληλη για την αντιμετώπιση του προβλήματος κατά περίπτωση. Για την κατασκευή και καθαίρεση των προσωρινών έργων εκτροπής των νερών δεν καταβάλλεται ιδιαίτερη αποζημίωση στον Ανάδοχο, διότι η δαπάνη αυτή περιλαμβάνεται στις τιμές εκσκαφής. Ακολουθεί κατάλογος με τα νομοθετήματα και τις κανονιστικές διατάξεις που περιλαμβάνουν τα απαιτούμενα μέτρα ασφάλειας και υγείας στο εργοτάξιο.

ΣΥΝΤΑΧΘΗΚΕ - ΘΕΩΡΗΘΗΚΕ

Η Προϊστ. της

Δνσης Τ.Υ Δήμου Σιθωνίας

ΠΑΡΑΡΤΗΜΑ 1

ΚΑΤΑΛΟΓΟΣ ΝΟΜΟΘΕΤΗΜΑΤΩΝ ΚΑΙ ΚΑΝΟΝΙΣΤΙΚΩΝ ΔΙΑΤΑΞΕΩΝ:
«ΑΠΑΙΤΟΥΜΕΝΑ ΜΕΤΡΑ ΑΣΦΑΛΕΙΑΣ ΚΑΙ ΥΓΕΙΑΣ ΣΤΟ ΕΡΓΟΤΑΞΙΟ»

A. ΝΟΜΟΙ		Γ. ΥΠΟΥΡΓΙΚΕΣ	ΑΠΟΦΑΣΕΙΣ
N. 495/76	ΦΕΚ 337/A/76	ΥΑ 130646/84	ΦΕΚ 154/B/84
N. 1396/83	ΦΕΚ 126/A/83	ΚΥΑ 3329/89	ΦΕΚ 132/B/89
N. 1430/84	ΦΕΚ 49/A/84	ΚΥΑ 8243/1113/91	ΦΕΚ 138/B/91
N. 2168/ 93	ΦΕΚ 147/A/93	ΚΥΑ αρ.οικ.Β.4373/12 05/93	ΦΕΚ 187/B/93
N. 2696/99	ΦΕΚ 57/A/99	ΚΥΑ	ΦΕΚ 765/B/93
N. 3542/07	ΦΕΚ 50/A/07	16440/Φ.10.4/445/93	ΦΕΚ 450/B/94
N. 3669/08	ΦΕΚ 116/A/08	ΚΥΑ αρ. 8881/94	ΦΕΚ 451/B/93
N. 3850/10	ΦΕΚ 84/A/10	ΥΑ αρ.οικ. 31245/93	ΦΕΚ 301/B/94
N. 4030/12	ΦΕΚ 249/A/12	ΥΑ 3009/2/21-γ/94	ΦΕΚ 73/B/94
B. ΠΡΟΕΔΡΙΚΑ	ΔΙΑΤΑΓΜΑΤΑ	ΥΑ 2254/230/Φ.6.9/94	ΦΕΚ 978/B/95
Π. Δ. 413/77	ΦΕΚ 128/A/77	ΥΑ 3131.1/20/95/95	ΦΕΚ 677/B/95
Π. Δ. 95/78	ΦΕΚ 20/A/78	ΥΑ	ΦΕΚ 1035/B/96
Π. Δ. 216/78	ΦΕΚ 47/A/78	Φ.6.9/13370/1560/95	ΦΕΚ 113/B/97
Π. Δ. 778/80	ΦΕΚ 193/A/80	ΥΑ	ΦΕΚ 987/B/99
Π. Δ. 1073/81	ΦΕΚ 260/A/81	Φ6.9/25068/1183/96	ΦΕΚ 1186/B/03
Π. Δ. 225/89	ΦΕΚ 106/A/89	Υ.Α	ΦΕΚ 708/B/03
Π. Δ. 31/90	ΦΕΚ 31/A/90	αρ.οικ.Β.5261/190/97	ΦΕΚ 420/B/11
Π. Δ. 70/90	ΦΕΚ 31/A/90	ΚΥΑ	ΦΕΚ 59/Δ/89
Π. Δ. 85/91	ΦΕΚ 38/A/91	αρ.οικ.16289/330/99	ΦΕΚ 1035/B/00
Π. Δ. 499/91	ΦΕΚ 180/A/91	ΚΥΑ αρ.οικ.15085/593/ 03	ΦΕΚ 1176/B/00
Π. Δ. 305/96	ΦΕΚ 220/A/94	ΚΥΑ αρ.	ΦΕΚ 686/B/01
Π. Δ. 89/99	ΦΕΚ 220/A/94	Δ13ε/4800/03	ΦΕΚ 266/B/01
Π. Δ. 304/00	ΦΕΚ 221/A/94	ΚΥΑ αρ.6952/11	ΦΕΚ 16/B/03
Π. Δ. 155/04	ΦΕΚ 67/A/95	ΥΑ 3046/304/89	ΦΕΚ 905/B/11
Π. Δ. 176/05	ΦΕΚ 268/A/95	ΥΑ	ΦΕΚ 1287/B/09
Π. Δ. 149/06	ΦΕΚ 212/A/96	Φ.28/18787/1032/00	
Π. Δ. 2/06	ΦΕΚ 94/A/99	ΥΑ αρ. οικ. 433/2000	ΦΕΚ 155/B/96
Π. Δ. 212/06	ΦΕΚ 241/A/00	ΥΑ ΔΕΕΠΠ/οικ/85/01	
Π. Δ. 82/10	ΦΕΚ 121/A/04	ΥΑ ΔΙΠΑΔ/οικ/177/01	ΑΡ.ΠΡΩΤ.ΔΕΕΠ Π/208/12-9-03
Π. Δ. 57/10	ΦΕΚ 227/A/05	ΥΑ ΔΙΠΑΔ/οικ/889/02	ΑΡ.ΠΡΩΤ.ΔΙΠΑΔ/ οικ/215/31-3-08
Π. Δ. 395/94	ΦΕΚ 159/A/06	ΥΑ ΔΜΕΟ/Ο/613/11	ΑΡ.ΠΡ. 10201/12
Π. Δ. 396/94	ΦΕΚ 268/A/06	ΥΑ 21017/84/09	ΑΔΑ:Β4Λ1Λ-ΚΦΖ
Π. Δ. 397/94	ΦΕΚ 212/A/06	Πυροσβεστική διάταξη 7,	
Π. Δ. 105/95	ΦΕΚ 145/A/10	Απόφ. 7568.Φ.700.1/96	
Π. Δ. 455/95	ΦΕΚ 97/A/10	Δ. ΕΓΚΥΚΛΙΟΙ	
		ΕΓΚΥΚΛΙΟΣ 27/03	
		ΕΓΚΥΚΛΙΟΣ 6/08	
		ΕΓΚΥΚΛΙΟΣ Σ.ΕΠ.Ε	

i Οι κρατήσεις προσαρμόζονται ανάλογα με τον φορέα εκτέλεσης του έργου.



**ΕΛΛΗΝΙΚΗ ΔΗΜΟΚΡΑΤΙΑ
ΝΟΜΟΣ ΧΑΛΚΙΔΙΚΗΣ
ΔΗΜΟΣ ΣΙΘΩΝΙΑΣ
ΔΝΣΗ ΤΕΧΝΙΚΩΝ ΥΠΗΡΕΣΙΩΝ**

**ΕΡΓΟ: ΠΑΡΕΜΒΑΣΕΙΣ ΑΠΟΚΑΤΑΣΤΑΣΗΣ
ΒΑΤΟΤΗΤΑΣ ΟΔΟΠΟΙΙΑΣ ΣΤΟΥΣ ΟΙΚΙΣΜΟΥΣ
ΒΟΥΡΒΟΥΡΟΥΣ ΚΑΙ ΤΟΡΩΝΗΣ ΚΑΙ
ΚΑΤΑΣΚΕΥΗ ΔΙΚΤΥΩΝ ΟΜΒΡΙΩΝ**

**ΧΡΗΜΑΤΟΔΟΤΗΣΗ:
ΚΑΕ1332ΧΑΛ002ΚΑΠ22 ΤΕΧΝΙΚΟ
ΠΡΟΓΡΑΜΜΑ ΕΠΕΝΔΥΤΙΚΩΝ ΔΑΠΑΝΩΝ
ΠΕΡΙΦΕΡΕΙΑΣ ΚΕΝΤΡΙΚΗΣ ΜΑΚΕΔΟΝΙΑΣ,
ΑΠΟΦΑΣΗ ΕΓΚΡΙΣΗΣ 43/2024
(ΑΔΑ:ΨΒΥ47ΛΛ-ΤΒΡ**

ΧΡΟΝΟΔΙΑΓΡΑΜΜΑ

ΧΡΟΝΟΔΙΑΓΡΑΜΜΑ ΜΕΛΕΤΗΣ

ΠΕΡΙΓΡΑΦΗ ΕΡΓΑΣΙΩΝ	1ο 6μην ο	2ο 6μην ο	3ο 6μην ο	4ο 6μην ο	Δ Α Π Α Ν Ε Σ
ΕΡΓΟΤΑΞΙΑΚΗ ΑΝΑΠΤΥΞΗ - ΕΛΕΓΧΟΙ κλπ	0,00				0,00
ΧΩΜΑΤΟΥΡΓΙΚΑ	17.650,44	17.650,44	17.650,44		52.951,31
ΚΑΤΑΣΚΕΥΕΣ ΑΠΟ ΣΚΥΡΟΔΕΜΑ - ΟΙΚΟΔΟΜΙΚΕΣ ΕΡΓΑΣΙΕΣ - ΛΟΙΠΕΣ ΕΡΓΑΣΙΕΣ	16.735,98	16.735,98	16.735,98	16.735,98	66.943,93
ΜΕΤΑΛΛΙΚΑ ΣΤΟΙΧΕΙΑ ΚΑΙ ΚΑΤΑΣΚΕΥΕΣ - ΣΩΛΗΝΩΣΕΙΣ - ΔΙΚΤΥΑ - ΣΥΣΚΕΥΕΣ ΔΙΚΤΥΩΝ ΣΩΛΗΝΩΣΕΩΝ ΚΛΠ	26.744,05	26.744,05	26.744,05	26.744,05	106.976,19
ΔΟΚΙΜΕΣ-ΕΛΕΓΧΟΙ					0,00
ΑΝΑΘΕΩΡΗΣΗ - ΑΠΡΟΒΛΕΠΤΑ					0,00
ΔΑΠΑΝΗ ΑΝΑ ΜΗΝΑ	61.130,47	61.130,47	61.130,47	43.480,03	226.871,43
ΑΠΟΡΡΟΦΗΣΗ ΑΠ' ΑΡΧΗΣ	61.130,47	122.260,93	183.391,40	226.871,43	0,00

ΣΥΝΤΑΧΘΗΚΕ - ΘΕΩΡΗΘΗΚΕ

Η Προϊσταμένη της Δνσης Τ.Υ Δήμου Σιθωνίας



**ΕΛΛΗΝΙΚΗ ΔΗΜΟΚΡΑΤΙΑ
ΝΟΜΟΣ ΧΑΛΚΙΔΙΚΗΣ
ΔΗΜΟΣ ΣΙΘΩΝΙΑΣ
ΔΝΣΗ ΤΕΧΝΙΚΩΝ ΥΠΗΡΕΣΙΩΝ**

**ΕΡΓΟ: ΠΑΡΕΜΒΑΣΕΙΣ ΑΠΟΚΑΤΑΣΤΑΣΗΣ
ΒΑΤΟΤΗΤΑΣ ΟΔΟΠΟΙΙΑΣ ΣΤΟΥΣ ΟΙΚΙΣΜΟΥΣ
ΒΟΥΡΒΟΥΡΟΥΣ ΚΑΙ ΤΟΡΩΝΗΣ ΚΑΙ
ΚΑΤΑΣΚΕΥΗ ΔΙΚΤΥΩΝ ΟΜΒΡΙΩΝ**

**ΧΡΗΜΑΤΟΔΟΤΗΣΗ:
ΚΑΕ1332ΧΑΛ002ΚΑΠ22 ΤΕΧΝΙΚΟ
ΠΡΟΓΡΑΜΜΑ ΕΠΕΝΔΥΤΙΚΩΝ ΔΑΠΑΝΩΝ
ΠΕΡΙΦΕΡΕΙΑΣ ΚΕΝΤΡΙΚΗΣ ΜΑΚΕΔΟΝΙΑΣ,
ΑΠΟΦΑΣΗ ΕΓΚΡΙΣΗΣ 43/2024
(ΑΔΑ:ΨΒΥ47ΛΛ-ΤΒΡ**

ΣΧΕΔΙΟ ΑΣΦΑΛΕΙΑΣ ΚΑΙ ΥΓΕΙΑΣ (ΣΑΥ)

ΣΧΕΔΙΟ ΑΣΦΑΛΕΙΑΣ ΚΑΙ ΥΓΕΙΑΣ (ΣΑΥ)

(Π.Δ. 305/96, άρθρο 3, παράγραφοι 3,4,5,6,8,9,10)

ΤΜΗΜΑ Α

ΓΕΝΙΚΑ

Το παρόν σχέδιο Υγιεινής και Ασφάλειας συντάχθηκε:

1.
2.

και ελήφθησαν υπόψη οι παρακάτω Νόμοι, Διατάγματα, Κανονισμοί, Αποφάσεις κλπ.

-Το Π.Δ. 22/12/33(ΦΕΚ 406Α) «Περί ασφαλείας εργατών και Υπαλλήλων εργαζομένων επί φορητών κλιμάκων».

-Το Π.Δ.14/3/34(ΦΕΚ 112Α) «Περί Υγιεινής και Ασφάλειας των εργατών και υπαλλήλων των πάσης φύσεως βιομηχανικών και βιοτεχνικών εργοστασίων, εργαστηρίων κ.λ.π.».

-Ο Α.Ν. 1204/38 (ΦΕΚ 177Α) «Περί απαγορεύσεως της χρήσεως μολυβδούχων χρωμάτων».

-Το Β.Δ.16-3-50(ΦΕΚ 82Α) «Επίβλεψη μηχανολογικών εγκαταστάσεων».

-Το Π.Δ.435/73(ΦΕΚ 327Α) «Περί επιβλέψεως της λειτουργίας και συντηρήσεως αντλιοστασίων».

-Η Υ.Δ.Γ1/9900/74 (ΦΕΚ 1266Β) «Περί υποχρεωτικής κατασκευής αποχωρητηρίων».

-Ο Ν. 447/75 (ΦΕΚ 142 Α) «Περί ασφαλείας των εν ταις οικοδομικαίς εργασίαις ασχολουμένων μισθωτών».

-Ο Ν. 495/76(ΦΕΚ 337 Α) «Περί όπλων και εκρηκτικών υλών».

-Το Π.Δ. 212/76(ΦΕΚ 78 Α) «Περί μέτρων Υγιεινής και Ασφάλειας των εργαζομένων εις μεταφορικής ταινίας και προωθητάς εν γένει».

-Το Π.Δ. 413/77(ΦΕΚ 128Α) «Περί αγοράς, μεταφοράς και κατανάλωσης εκρηκτικών υλών».

-Το Π.Δ. 17/78(ΦΕΚ 3Α) «Περί συμπληρώσεως του από 22/12/33 Π.Δ. περί ασφαλείας εργατών και υπαλλήλων εργαζομένων επί φορητών κλιμάκων».

-Το Π.Δ. 95/78(ΦΕΚ 20Α) «Περί μέτρων Υγιεινής και Ασφάλειας των απασχολουμένων εις εργασίας συγκολλήσεων».

-Την Υ. Α. 12-2-79 (ΦΕΚ 132/79) «Περί αντικαταστάσεως του άρθρου 40 του Κανονισμού Ασθενείας του Ι.Κ.Α.».

- Το Ν. 778/80(ΦΕΚ 193Α)** «Περί μέτρων ασφαλείας κατά την εκτέλεση οικοδομικών εργασιών».
- Το Π.Δ. 1073/81ΦΕΚ 260Α)** «Περί μέτρων ασφαλείας κατά την εκτέλεση εργασιών σε εργοτάξια οικοδομών και πάσης φύσεως έργων αρμοδιότητας Πολιτικού Μηχανικού».
- Ο Ν. 1396/83(ΦΕΚ 126Α)** «Υποχρεώσεις λήψης και τήρησης των μέτρων ασφαλείας στις οικοδομές και λοιπά ιδιωτικά τεχνικά έργα».
- Το Π.Δ. 329/83(ΦΕΚ 118Α & 140Α)**
- Ο Ν. 1430/84(ΦΕΚ 49Α)** «Κύρωση της υπ. αριθμ. 62 Διεθνούς Σύμβασης εργασίας που αφορά στις διατάξεις ασφάλειας στην οικοδομική βιομηχανία και τη ρύθμιση θεμάτων που έχουν σχέση με αυτή».
- Η Υ.Α. 130646/84(ΦΕΚ 154Β)** «Ημερολόγιο μέτρων Ασφαλείας».
- Ο Ν. 1568/85(ΦΕΚ 177Α)** «Υγιεινή και Ασφάλεια των εργαζομένων».
- Το Π.Δ. 307/86(ΦΕΚ135Α)** «Προστασία της υγείας των εργαζομένων που εκτίθενται σε ορισμένους χημικούς παράγοντες κατά την διάρκεια της εργασίας τους (80/1107/ΕΟΚ)».
- Το Π.Δ. 94/87(ΦΕΚ54Α)** «Προστασία των εργαζομένων που εκτίθενται στον μετ. μόλυβδο και τις ενώσεις των ιόντων του κατά την εργασία(82/605/ΕΟΚ)».
- Το Π.Δ. 315(ΦΕΚ 149Α /87)** «Σύσταση επιτροπής Υγιεινής και Ασφάλειας της εργασίας (ΕΥΑΕ) σε εργοτάξια οικοδομών και εν γένει τεχνικών έργων».
- Η Υ.Α. 131325(ΦΕΚ 467Β/87)** «Σύσταση μεικτών επιτροπών ελέγχου σε οικοδομές και εργοταξιακά έργα»
- Το Π.Δ. 70α/88(ΦΕΚ 31Α & 150Α)** «Προστασία των εργαζομένων που εκτίθενται σε αμίαντο κατά την εργασία».
- Το Π.Δ. 71/88(ΦΕΚ 32Α)** «Κανονισμός Πυροπροστασίας κτιρίων».
- Το Π.Δ. 294/88(ΦΕΚ 138Α)** «Ελάχιστος χρόνος απασχόλησης Τεχνικού Ασφάλειας και – Γιατρού εργασίας, επίπεδο γνώσεων και ειδικότητα Τεχν. Ασφαλείας για τις επιχειρήσεις, εκμεταλλεύσεις και εργασίες του άρθρου 1 παρ. 1 του Ν. 1568/85».
- Ο Ν. 1767/88(ΦΕΚ 63Α)** «Συμβούλια εργαζομένων και άλλες εργατικές διατάξεις-κύρωση της 135 Διεθνούς Σύμβασης εργασίας».
- Η ΚΥΑ 7755/160/88(ΦΕΚ 241Β)** «Λήψη μέτρων προστασίας στις βιομηχανικές- βιοτεχνικές εγκαταστάσεις και αποθήκες αυτών καθώς και αποθήκες εύφλεκτων και εκρηκτικών υλών».
- Το Π.Δ. 225/89(ΦΕΚ 106Α)** «Περί υγιεινής και ασφάλειας των εργαζομένων στα υπόγεια έργα».
- Η ΚΥΑ 3329/89(ΦΕΚ 132Β)** «Κανονισμός για την παραγωγή, αποθήκευση και διάθεση σε κατανάλωση εκρηκτικών υλών».
- Η Υ.Α. 3046/304/30.1.89(ΦΕΚ 59Δ)** «Κτιριοδομικός Κανονισμός».
- Ο Ν. 1837/89(ΦΕΚ 79Α & ΦΕΚ 85Α)** «Για την προστασία των ανηλίκων κατά την απασχόληση και άλλες διατάξεις».

- Η Υ.Α. 130627/90(ΦΕΚ 620B)** «Καθορισμός επικίνδυνων, βαρειών ή ανθυγιεινών εργασιών για την απασχόληση ανηλίκων».
- Το Π.Δ. 31/90(ΦΕΚ 11A)** «Επίβλεψη της λειτουργίας, χειρισμός και συντήρηση μηχανημάτων εκτέλεσης τεχνικών έργων (Τροποπ. Π.Δ. 49/991(ΦΕΚ 180A))».
- Το Π.Δ. 85/91(ΦΕΚ 38A)** «Προστασία των εργαζομένων από τους κινδύνους που διατρέχουν λόγω της έκθεσής τους στο θόρυβο κατά την εργασία, σε συμμόρφωση προς την Οδηγία 86/188 ΕΟΚ».
- Η Υ.Α.Β. 15233/3.7.91(ΦΕΚ 487B)** «Σχετικά με συσκευές αερίου».
- Το Π.Δ. 49/91(ΦΕΚ 180A)** «Τροποπ. Π.Δ. 31/90 Επίβλεψη της λειτουργίας, χειρισμός και συντήρηση μηχανημάτων εκτέλεσης τεχνικών έργων».
- Η Υ.Α. 4373/1205/23-3-93(ΦΕΚ 187B)** «Συμμόρφωση της Ελληνικής Νομοθεσίας με την 89/686/ΕΟΚ Οδηγία του Συμβουλίου της 21^{ης} Δεκεμβρίου 1989 για την προσέγγιση των νομοθεσιών των κρατών-μελών σχετικά με τα μέτρα ατομικής προστασίας».
- Η Υ.Α. 31245/93 ΥΠΕΧΩΔΕ** «Συστάσεις για κατεδαφίσεις κτιρίων».
- Το Π.Δ. 77/93(ΦΕΚ 34A)** «Για την προστασία των εργαζομένων από φυσικούς, χημικούς και βιολογικούς παράγοντες και τροποποίηση και συμπλήρωση του Π.Δ. 307/86(ΦΕΚ 135^Α) σε συμμόρφωση προς την Οδηγία του Συμβουλίου 88/642/ΕΟΚ».
- Το Π.Δ. 377/93(ΦΕΚ 160A)** «Προσαρμογή της Ελληνικής Νομοθεσίας στις Οδηγίες 89/392 ΕΟΚ και 91/368 ΕΟΚ σχετικά με τις μηχανές».
- Η Κ.Υ.Α. 16440/Φ.10.4/445/93(ΦΕΚ 756B)** «Κανονισμός παραγωγής και διάθεσης στην αγορά συναρμολογούμενων μεταλλικών στοιχείων για την ασφαλή κατασκευή και χρήση μεταλλικών σκαλωσιών».
- Το Π.Δ. 395/94(ΦΕΚ 220A)** «Ελάχιστες προδιαγραφές Ασφάλειας και Υγείας για την χρησιμοποίηση εξοπλισμού εργασίας από τους εργαζομένους κατά την εργασία τους, σε συμμόρφωση με την Οδηγία 89/655/ΕΟΚ».
- Το Π.Δ. 396/94(ΦΕΚ 220A)** «Ελάχιστες προδιαγραφές ασφαλείας και υγείας για την χρήση απ τους εργαζόμενους εξοπλισμών ατομικής προστασίας κατά την εργασία, σε 91/383/ΕΟΚ».
- Το συμμόρφωση με την οδηγία 89/656/ ΕΟΚ».**
- Το Π.Δ. 397/94(ΦΕΚ 221A)** «Ελάχιστες απαιτήσεις υγιεινής και ασφαλείας για τον χειρωνακτικό χειρισμό φορτίων, όπου υπάρχει ιδιαίτερος κίνδυνος βλάβης της ράχης και οσφυϊκής χώρας, σε συμμόρφωση με την οδηγία 90/269/ΕΟΚ».

-Το Π.Δ. 399/94(ΦΕΚ 221Α) «Προστασία των εργαζομένων από τους κινδύνους που συνδέονται με την έκθεση σε καρκινογόνους παράγοντες κατά την εργασία, σε συμμόρφωση με την οδηγία 90/340/ΕΟΚ».

-Ο Ν. 2224/94(ΦΕΚ 112Α) «Ρύθμιση θεμάτων εργασίας, συνδικαλιστικών δικαιωμάτων υγιεινής και ασφάλειας των εργαζομένων και οργάνωσης Υπουργείου Εργασίας και των εποπτευομένων απ αυτό νομικών προσώπων και άλλες διατάξεις».

-Η Υ.Α. 378/94(ΦΕΚ 705Β) «Επικίνδυνες ουσίες, ταξινόμηση, συσκευασία και επισήμανση αυτών σε συμμόρφωση προς την οδηγία του Συμβουλίου των Ευρωπαϊκών κοινοτήτων 67/548/ΕΟΚ, όπως έχει τροποποιηθεί και ισχύει».

-Το Π.Δ.105/95(ΦΕΚ 67Α) «Ελάχιστες προδιαγραφές για τη σήμανση ασφαλείας ή και υγείας στην εργασία σε συμμόρφωση με την οδηγία 95/58/ΕΟΚ».

-Η Κ.Υ.Α. 5905/Φ15/839/95(ΦΕΚ 611Β)

-Η ΕΓΚΥΚΛΙΟΣ 38935/95

-Το Π.Δ. 6/95(ΦΕΚ 6Α) «Διορθώσεις σφαλμάτων στα Π.Δ. 395/94(ΦΕΚ 220Α), 396/94(ΦΕΚ 220Α), 397/94(ΦΕΚ 221^Α), 398/94(ΦΕΚ 221^Α), 399/94(ΦΕΚ 221^Α)».

-Το Π.Δ. 16/96(ΦΕΚ 10Α) «Ελάχιστες προδιαγραφές υγιεινής και ασφάλειας στους χώρους εργασίας, σε συμμόρφωση με την οδηγία 89/564/ΕΟΚ».

-Το Π.Δ. 17/96(ΦΕΚ 11Α) «Εφαρμογή μέτρων για την προώθηση της βελτίωσης της υγιεινής και ασφάλειας των εργαζομένων, σε συμμόρφωση με την οδηγία 89/391/ΕΟΚ και

Π.Δ. 17/96(ΦΕΚ 11Α) «Εφαρμογή μέτρων για την προώθηση της βελτίωσης της υγιεινής και ασφάλειας των εργαζομένων, σε συμμόρφωση με την οδηγία 89/391/ΕΟΚ και 91/383/ΕΟΚ».

-Το Π.Δ. 305/96(ΦΕΚ 212Α) «Ελάχιστες προδιαγραφές που πρέπει να εφαρμόζονται στα προσωρινά ή κινητά εργοτάξια έργων σε συμμόρφωση με την οδηγία 92/57/ΕΟΚ».

-Το Π.Δ. 18/96

-Η ΕΓΚΥΚΛΙΟΣ 52206/97

-Η ΕΓΚΥΚΛΙΟΣ 130159/97

-Το Π.Δ. 175/ 97(ΦΕΚ 150Α)

-Το Π.Δ. 62/98(ΦΕΚ 67Α) «Μέτρα για την προστασία των νέων κατά την εργασία, σε συμμόρφωση με την οδηγία 94/33/ΕΟΚ».

-Το Π.Δ. 159/99(ΦΕΚ 157Α) «Ασφάλεια και υγεία των εργαζομένων-τροποποίηση του Π.Δ. 17/96».

-Το Π.Δ. 219/00(ΦΕΚ 190Α) «Μέτρα για την προστασία των εργαζομένων που αποσπώνται για την εκτέλεση προσωρινής εργασίας στο έδαφος της Ελλάδας, στο πλαίσιο διεθνικής παροχής υπηρεσιών».

-Η Απόφ. ΔΙΠΑΔ/ΟΙΚ/177 της 2/14.3.2001(ΦΕΚ 266Β) «Πρόληψη εργασιακού κινδύνου κατά την μελέτη έργου»

-Η Απόφ. ΔΕΕΠ/ΟΙΚ/85 της 14.5/1.6.2001(ΦΕΚ 686Β) «Καθιέρωση του Σχεδίου Ασφάλειας και Υγείας (ΣΑΥ) και του Φακέλου ασφαλείας και Υγείας (ΦΑΪ), ως απαραίτητων στοιχείων για την έγκριση μελέτης στο στάδιο της οριστικής ή και της μελέτης εφαρμογής σε κάθε Δημόσιο Έργο».

1. Είδος του έργου, χρήση και σύντομη περιγραφή αυτού

Το παρόν έργο αφορά απαραίτητα τεχνικά έργα για τη βελτίωση και επέκταση του δικτύου όμβριων υδάτων στον οικισμό της Τορώνης και της Βουρβουρού σε περιοχές που παρουσιάζουν προβλήματα κατά την εκδήλωση πλημμυρικών φαινομένων. Τα εν λόγω τεχνικά έργα έχουν ως στόχο την αρτιότερη μεταφορά των επιφανειακών απορροών των εσωτερικών λεκανών απορροής στο υφιστάμενο δίκτυο και στους αποδέκτες, αντίστοιχα.

Το εκάστοτε υφιστάμενο υπόγειο δίκτυο αποχέτευσης όμβριων των προαναφερόμενων οικισμών δεν περιλαμβάνει επαρκείς κλάδους για τη συλλογή και απομάκρυνση των υδάτων που απορρέουν στις εσωτερικές λεκάνες εντός του κάθε οικισμού. Αυτό έχει ως αποτέλεσμα να εμφανίζονται τοπικά πλημμυρικά φαινόμενα κατά τη διάρκεια εκδήλωσης έντονων καιρικών φαινομένων τα οποία κατά κύριο λόγο εμφανίζονται στις χαμηλότερα υψομετρικά περιοχές και πιο συγκεκριμένα στην εκάστοτε παραλιακή οδό. Για το σκοπό αυτό κρίνεται αναγκαία η κατασκευή επιπλέον κλάδων αποχέτευσης όμβριων στις περιοχές αυτές για την ελεγχόμενη αποφόρτιση της επιφανειακής απορροής και την εκτόνωσή των υδάτων στους υφιστάμενους φυσικούς αποδέκτες. Αναλυτικά στοιχεία του έργου περιλαμβάνονται στη σχετική μελέτη αυτού.

2. Ακριβής διεύθυνση του έργου

Οικισμοί Βουρβουρού και Τορώνη του Δήμου Σιθωνίας.

3. Στοιχεία του κυρίου του έργου

Κύριος του έργου είναι ο Δήμος Σιθωνίας της Περιφερειακής Ενότητας Χαλκιδικής.

5. Στοιχεία του υπόχρεου για την εκπόνηση του ΣΑΥ

Συντονιστές σε θέματα Ασφάλειας και Υγείας είναι στην παρούσα φάση οι:

1.
2.

Μετά την δημοπράτηση του έργου, την ανάδειξη Αναδόχου, την υπογραφή σύμβασης, και την υποβολή στην Διευθύνουσα Υπηρεσία χρονοδιαγράμματος εκ μέρους του Αναδόχου, θα ορισθούν από τον Ανάδοχο:

1. Άλλος **Συντονιστής** για θέματα ασφάλειας και υγείας κατά την εκτέλεση του έργου, ο οποίος κατά το άρθρο 6 παρ. 1 του Π.Δ. 305/96 πρέπει να έχει τα προσόντα που προβλέπονται για τους τεχνικούς ασφαλείας στο Π.Δ. 294/88, και θα ανακοινωθεί ο ορισμός του στη Διεύθυνση Τεχνικών Υπηρεσιών & Περιβάλλοντος / Τμήμα Τεχνικών Έργων Δ. Κασσάνδρας, από το οποίο θα εγκριθεί. Ο νέος Συντονιστής για θέματα

Ασφάλειας και Υγείας, επιτρέπεται να είναι συγχρόνως και **Τεχνικός Ασφαλείας του έργου**.

2. **Επιβλέποντες Μηχανικοί** τόσο των Οικοδομικών όσο και των Ηλεκτρομηχανολογικών Εργασιών όπως προβλέπεται από το Άρθρο 10 της Ειδικής Συγγραφής Υποχρεώσεων ο ορισμός των οποίων θα κοινοποιηθεί στην Διεύθυνση Τεχνικών Υπηρεσιών & Περιβάλλοντος / Τμήμα Τεχνικών Έργων Δ. Σιθωνίας, από το οποίο θα εγκριθεί.

Αντικειμενικός σκοπός του Αναδόχου θα είναι να ολοκληρώσει το έργο χωρίς ατυχήματα ή επιπτώσεις στην υγεία κανενός. Σε συνεργασία με τους υπεργολάβους θα διασφαλίσει ότι θα γίνουν προβλέψεις για να επισημανθούν οι πιθανοί κίνδυνοι, οι οποίοι πιθανόν να εμφανιστούν κατά την διάρκεια των εργασιών και συγχρόνως θα λάβει μέτρα για την απαλοιφή ή την ελαχιστοποίηση αυτών σε ένα αποδεκτό επίπεδο. Σε συνεργασία με τους εργαζόμενους ο Ανάδοχος θα καθιερώσει μαθήματα εκπαίδευσης για όλο το προσωπικό ως προς τις ρυθμίσεις ασφαλείας και τις μεθόδους αποφυγής ατυχημάτων. Τα μέλη του προσωπικού που θα προσλαμβάνει ο Ανάδοχος θα πρέπει να έχουν εκπαιδευθεί προ της ανάληψης των εργασιακών τους καθηκόντων ώστε να αποφευχθούν οποιασδήποτε ενέργειες που ίσως θέσουν σε κίνδυνο τα ίδια ή τρίτους.

Κάθε εργαζόμενος πριν γίνει δεκτός στο εργοτάξιο, πρέπει να παρακολουθήσει το εκπαιδευτικό πρόγραμμα που θα δοθεί από τον Τεχνικό Ασφάλειας του έργου κατά την διάρκεια του οποίου θα γνωστοποιηθούν οι κανόνες ασφαλείας. Συγχρόνως θα υπάρχει διαθέσιμο στο εργοτάξιο το παρόν έγγραφο Σ.Α.Υ. με τους κανόνες ασφαλείας, που θα πρέπει να τηρούνται στο εργοτάξιο. Όταν πρόκειται να εκτελεστεί μία συγκεκριμένη εργασία με ειδικές απαιτήσεις, ο εργοταξιάρχης θα συγκαλεί σύσκεψη στην οποία θα συμμετέχει όλο το κύριο προσωπικό του έργου, ώστε να ενημερωθεί σχετικά με τα προβλήματα περί ασφαλείας. Ο τεχνικός ασφαλείας θα εκτελεί περιοδικούς ελέγχους ώστε να εξασφαλίζει τη συμμόρφωση με τις ρυθμίσεις περί ασφαλείας. Αν ο τεχνικός ασφαλείας παρατηρήσει οποιαδήποτε μη συμμόρφωση, θα συγκληθεί σύσκεψη με την παρουσία όλων των μελών που εμπλέκονται. Το αντικείμενο της σύσκεψης θα είναι η εξέταση της μη συμμόρφωσης και η απόφαση για την διορθωτική ενέργεια που πρέπει να πραγματοποιηθεί. Ακολούθως αν ο τεχνικός ασφαλείας διαπιστώσει κατόπιν επιθεώρησης ότι οι διορθωτικές ενέργειες δεν έχουν πραγματοποιηθεί πρέπει να το αναφέρει άμεσα στον Ανάδοχο του έργου. Από τον ανάδοχο θα ορισθεί η ημερομηνία μιας τουλάχιστον μηνιαίας σύσκεψης για θέματα ασφαλείας σύμφωνα με το Π.Δ. 17/96 άρθρο II, στην οποία σύσκεψη θα συμμετέχουν όλοι οι εργαζόμενοι κατά τομείς, οι οποίοι θα κάνουν ενυπόγραφα τις παρατηρήσεις τους σε θέματα ασφαλείας. Τα θέματα της σύσκεψης θα καθορίζονται από τον τεχνικό ασφαλείας με την σύμφωνη γνώμη του εργοταξιάρχη. Όταν διαπιστωθεί μία μη συμμόρφωση ως προς την ασφαλεία ο τεχνικός ασφαλείας περιγράφει την διαπιστωμένη κατάσταση και δίνει γραπτά τις απαιτούμενες εντολές σχετικά με τις διορθωτικές ενέργειες που πρέπει να εκτελεστούν. Ο παραλήπτης της προαναφερόμενης εντολής πρέπει να υλοποιήσει εντός καθορισμένου χρόνου τις υποδεικνυόμενες διορθωτικές ενέργειες. Ακολούθως ο τεχνικός ασφαλείας θα επιθεωρήσει και θα επιβεβαιώσει ότι

έχει γίνει η διορθωτική ενέργεια. Τυχόν μη συμμόρφωση του υπευθύνου έχει σαν αποτέλεσμα την άμεση σύνταξη αναφοράς μη συμμόρφωσης από τον τεχνικό ασφαλείας προς τον Ανάδοχο του έργου. Σε περίπτωση ατυχήματος αυτό πρέπει να αναφερθεί αμέσως στον τεχνικό ασφαλείας. Η κοινοποίηση πρέπει να γίνει την ίδια την ημέρα του ατυχήματος, ώστε να γίνουν οι απαραίτητες ενέργειες. Καθ όλη την διάρκεια του έργου, ο τεχνικός ασφαλείας πρέπει να είναι ενήμερος σχετικά με την συνολική εργασία που έχει εκτελεσθεί και το συνολικό αριθμό των ατυχημάτων που συνέβησαν και τις ώρες εργασίας που χάθηκαν. Στο τέλος κάθε έτους ο τεχνικός ασφαλείας θα συντάσσει μία στατιστική ετήσια αναφορά σχετικά με τα ατυχήματα που συνέβησαν στο έργο κατά το διανυθέν έτος. Ο Ανάδοχος θα λαμβάνει ένα αντίγραφο της προαναφερόμενης αναφοράς. Όλα τα έγγραφα σχετικά με θέματα ασφαλείας αρχειοθετούνται, όλα τα ατυχήματα εξετάζονται και αναλύονται και υποβάλλεται αναφορά στον Ανάδοχο για περαιτέρω μελέτη πρόληψης και λήψη αποφάσεων.

6. Περιγραφή των φάσεων εκτέλεσης του έργου και των εφαρμοζομένων κατά φάση μεθόδων εργασίας.

Η συνολική Συμβατική χρονική διάρκεια ορίζεται σε ΕΙΚΟΣΙ ΕΞΙ (6) ημερολογιακούς μήνες από την σύναψη της Σύμβασης, και ενδιάμεσως :

ΠΕΡΙΓΡΑΦΗ ΕΡΓΑΣΙΩΝ	1ο 6μην ο	2ο 6μην ο	3ο 6μην ο	4ο 6μην ο	Δ Α Π Α Ν Ε Σ
ΕΡΓΟΤΑΞΙΑΚΗ ΑΝΑΠΤΥΞΗ - ΕΛΕΓΧΟΙ κλπ	0,00				0,00
ΧΩΜΑΤΟΥΡΓΙΚΑ	17.650,44	17.650,44	17.650,44		52.951,31
ΚΑΤΑΣΚΕΥΕΣ ΑΠΟ ΣΚΥΡΟΔΕΜΑ - ΟΙΚΟΔΟΜΙΚΕΣ ΕΡΓΑΣΙΕΣ – ΛΟΙΠΕΣ ΕΡΓΑΣΙΕΣ	16.735,98	16.735,98	16.735,98	16.735,98	66.943,93
ΜΕΤΑΛΛΙΚΑ ΣΤΟΙΧΕΙΑ ΚΑΙ ΚΑΤΑΣΚΕΥΕΣ - ΣΩΛΗΝΩΣΕΙΣ - ΔΙΚΤΥΑ - ΣΥΣΚΕΥΕΣ ΔΙΚΤΥΩΝ ΣΩΛΗΝΩΣΕΩΝ ΚΛΠ	26.744,05	26.744,05	26.744,05	26.744,05	106.976,19
ΔΟΚΙΜΕΣ-ΕΛΕΓΧΟΙ					0,00
ΑΝΑΘΕΩΡΗΣΗ - ΑΠΡΟΒΛΕΠΤΑ					0,00
ΔΑΠΑΝΗ ΑΝΑ ΜΗΝΑ	61.130,47	61.130,47	61.130,47	43.480,03	226.871,43
ΑΠΟΡΡΟΦΗΣΗ ΑΠ' ΑΡΧΗΣ	61.130,47	122.260,93	183.391,40	226.871,43	0,00

B. ΚΙΝΔΥΝΟΙ ΠΟΥ ΕΝΔΕΧΕΤΑΙ ΝΑ ΠΑΡΟΥΣΙΑΣΘΟΥΝ ΚΑΤΑ ΤΗΝ ΕΚΤΕΛΕΣΗ ΤΟΥ ΕΡΓΟΥ

Παρουσιάζονται ομαδοποιημένοι οι βασικότεροι κίνδυνοι που ενδέχεται να παρουσιασθούν κατά την εκτέλεση του έργου.

Φάση 1^η

ΧΩΜΑΤΟΥΡΓΙΚΑ

Κατά την φάση της εκσκαφής, οι κίνδυνοι που ενδέχεται να παρουσιασθούν είναι αυτοί που αναφέρονται στην αποκομιδή των προϊόντων και επιπλέον

- Ο κίνδυνος πτώσης υλικών από ύψος.
- Ο κίνδυνος αστοχίας των στοιχείων υποστήριξης
- Ο κίνδυνος πτώσης εξ αιτίας μη προσπελάσιμου χώρου.
- Ο κίνδυνος πτώσης στο κενό.
- Ο κίνδυνος από αποκόλληση τσιμέντου ή άλλων υλικών καθαίρεσης από ύψος.

Φάση 2^η

ΚΑΤΑΣΚΕΥΕΣ ΑΠΟ ΣΚΥΡΟΔΕΜΑ - ΟΙΚΟΔΟΜΙΚΕΣ ΕΡΓΑΣΙΕΣ – ΛΟΙΠΕΣ ΕΡΓΑΣΙΕΣ

- Ο κίνδυνος πτώσης υλικών από ύψος.
- Ο κίνδυνος αστοχίας των στοιχείων υποστήριξης
- Ο κίνδυνος πτώσης εξ αιτίας μη προσπελάσιμου χώρου.
- Ο κίνδυνος πτώσης στο κενό.
- Ο κίνδυνος ολίσθησης λόγω άσχημων καιρικών συνθηκών.

Κατά την τοποθέτηση του σιδηρού οπλισμού και την σκυροδέτηση οι επιπλέον κίνδυνοι που ενδεχομένως να παρουσιασθούν είναι οι εξής

- Ο κίνδυνος εμπλοκής με μηχάνημα.
- Ο κίνδυνος απώλειας ακοής.
- Ο κίνδυνος από αποκόλληση τσιμέντου από ύψος.

Φάση 3^η

ΜΕΤΑΛΛΙΚΑ ΣΤΟΙΧΕΙΑ ΚΑΙ ΚΑΤΑΣΚΕΥΕΣ - ΣΩΛΗΝΩΣΕΙΣ - ΔΙΚΤΥΑ - ΣΥΣΚΕΥΕΣ ΔΙΚΤΥΩΝ ΣΩΛΗΝΩΣΕΩΝ ΚΛΠ

- Ο κίνδυνος πτώσης υλικών από ύψος.
- Ο κίνδυνος αστοχίας των στοιχείων υποστήριξης
- Ο κίνδυνος πτώσης εξ αιτίας μη προσπελάσιμου χώρου.
- Ο κίνδυνος πτώσης στο κενό.
- Ο κίνδυνος ολίσθησης λόγω άσχημων καιρικών συνθηκών.

ΕΚΤΙΜΗΣΗ ΤΗΣ ΕΠΙΚΙΝΔΥΝΟΤΗΤΑΣ

ΟΔΗΓΙΕΣ ΣΥΝΤΑΞΗΣ

Συμπληρώνονται οι επισυναπτόμενοι πίνακες, που συντίθενται οι μεν οριζόντιοι από προκαταγεγραμμένες «πηγές κινδύνων», οι δε κατακόρυφοι από μη προκαθορισμένες «φάσεις και υποφάσεις εργασίας».

Ο συντάξας του ΣΑΥ :

1. Αντιστοιχίζει τις φάσεις / υποφάσεις του έργου σε θέσεις του πίνακα που για λόγους ευκολίας είναι ενσωματωμένο σε όλους τους πίνακες
2. Για κάθε επιμέρους φάση / υπόφαση εκτέλεσης του έργου, επισημαίνει τους κινδύνους που κατά την κρίση του, ενδέχεται να παρουσιαστούν η επισήμανση γίνεται με την αναγραφή των αριθμών 1, 2, 3 στους κόμβους του πίνακα, όπου αντίστοιχα εντοπίζεται πιθανή πηγή κινδύνου. Η χρήση των αριθμών είναι υποκειμενική και αποδίδει την αντίληψη του συντάκτη για την ένταση των κινδύνων.

Ο αριθμός **3** χαρακτηρίζει περιπτώσεις όπου διαπιστώνεται ότι:

- Η πηγή κινδύνου είναι συνεχώς παρούσα κατά την εξεταζόμενη φάση/ υπόφαση εργασίας (π.χ. κίνδυνος κατάρρευσης κατά την εκσκαφή).
- Οι ιδιαίτερες συνθήκες του έργου δημιουργούν αυξημένη πιθανότητα επικίνδυνων καταστάσεων.
- Ο κίνδυνος είναι πολύ σοβαρός έστω και αν η πιθανότητα να επισυμβεί είναι περιορισμένη (π.χ. κίνδυνος έκρηξης λόγω απρόσεκτης χρήσης ηλεκτρικού ρεύματος ή γυμνής φλόγας σε χώρο δεξαμενής καυσίμων).

Ο αριθμός **1** χαρακτηρίζει περιπτώσεις όπου:

- Η πηγή κινδύνου εμφανίζεται περιοδικά ή με χρονικά διαλείποντα τρόπο (π.χ. κίνδυνοι τραυματισμών από ανατροπές υλικών κλπ).
- Δεν συντρέχουν ειδικές αιτίες αύξησης των κινδύνων (π.χ. κίνδυνοι από την κίνηση οχημάτων σε ένα ευρύτερο υπαίθριο εργοτάξιο).
- Ο κίνδυνος δεν είναι σοβαρός, έστω και αν η πιθανότητα να επισυμβεί είναι μεγάλη (π.χ. κίνδυνοι από την εκτέλεση υπαίθριων εργασιών σε συνθήκες καύσωνα).

Κίνδυνοι		Πηγές κινδύνων	Φ	Φ	Φ														
			1.	2	3														
01000. Αστοχίες εδάφους																			
01100. Φυσικά πρανή	01101	Κατολίσθηση. Απουσία/ /ανεπάρκεια υποστήριξης	2	2	2														
	01102	Αποκολλήσεις. Απουσία/ /ανεπάρκεια προστασίας	2	2	2														
	01103	Στατική επιφόρτιση. Εγκαταστάσεις /εξοπλισμός	2	2	2														
	01104	Δυναμική επιφόρτιση. Φυσική αιτία	2	2	2														
	01105	Δυναμική επιφόρτιση. Ανατινάξεις																	
	01106	Δυναμική επιφόρτιση. Κινητός εξοπλισμός	2	2	2														
01200. Τεχνητά πρανή & Εκσκαφές	01201	Κατάρρευση. Απουσία/ /ανεπάρκεια υποστήριξης	2	2	2														
	01202	Αποκολλήσεις. Απουσία/ /ανεπάρκεια προστασίας	2	2	2														
	01203	Στατική επιφόρτιση. Υπερύψωση	2	2	2														
	01204	Στατική επιφόρτιση. Εγκαταστάσεις /εξοπλισμός	2	2	2														
	01205	Δυναμική επιφόρτιση. Φυσική αιτία	2	2	2														
	01206	Δυναμική επιφόρτιση. Ανατινάξεις																	
	01207	Δυναμική επιφόρτιση. Κινητός εξοπλισμός																	
01300. Υπόγειες εκσκαφές	01301	Καταπτώσεις οροφής/ /παρειών. Ανυποστήλιστα τμήματα	2	2	2														
	01302	Καταπτώσεις οροφής/ /παρειών. Ανεπαρκής υποστύλωση	2	2	2														
	01303	Καταπτώσεις οροφής/ /παρειών. Καθυστερημένη υποστύλωση	2	2	2														
	01304	Κατάρρευση μετώπου προσβολής	2	2	2														
01400. Καθιζήσεις	01401	Ανυποστήρικτες παρακείμενες εκσκαφές	2	2	2														
	01402	Προϋπάρχουσα υπόγεια κατασκευή	2	2	2														
	01403	Διάνοιξη υπογείου έργου																	

	01404	Ερπυσμός	2	2	2															
	01405	Γεωλογικές /γεωχημικές μεταβολές	2	2	2															
	01406	Μεταβολές υδροφόρου ορίζοντα																		
	01407	Υποσκαφή /απόπλυση	2	2	2															
	01408	Στατική επιφόρτιση	2	2	2															
	01409	Δυναμική καταπόνηση-φυσική αιτία	2	2	2															
	01410	Δυναμική καταπόνηση-ανθρωπογενής αιτία	2	2	2															
01500. Άλλη πηγή	01501	Όχληση λόγω λειτουργίας των παρακείμενων λιμενικών υποδομών	3	3	3															
	01502																			
	01503																			
02000. Κίνδυνοι από εργοταξιακό εξοπλισμό																				
02100. Κίνηση οχημάτων και μηχανημάτων	02101	Συγκρούσεις οχήματος-οχήματος	2	2	2															
	02102	Συγκρούσεις οχήματος-προσώπων	2	2	2															
	02103	Συγκρούσεις οχήματος-σταθερού εμποδίου	2	2	2															
	02104	Συνθλίψεις μεταξύ οχήματος-οχήματος	2	2	2															
	02105	Συνθλίψεις μεταξύ οχήματος-σταθερού εμποδίου	2	2	2															
	02106	Ανεξέλεγκτη κίνηση. Βλάβες συστημάτων	2	2	2															
	02107	Ανεξέλεγκτη κίνηση. Ελλιπής ακινητοποίηση	2	2	2															
	02108	Μέσα σταθερής τροχιάς. Ανεπαρκής προστασία	2	2	2															
	02109	Μέσα σταθερής τροχιάς.- Εκτροχιασμός																		
	02200. Ανατροπή οχημάτων και μηχανημάτων	02201	Ασταθής έδραση	2	2	2														
02202		Υποχώρηση εδάφους/ /δαπέδου	2	2	2															
02203		Εκκεντρη φόρτωση	2	2	2															
02204		Εργασία σε πρανές																		

	02205	Υπερφόρτωση	2	2	2														
	02206	Μεγάλες ταχύτητες	1	1	1														
02300. Μηχανήματα με κινητά μέρη	02301	Στενότητα χώρου	2	2	2														
	02302	Βλάβη συστημάτων κίνησης	2	2	2														
	02303	Ανεπαρκής κάλυψη κινουμένων τμημάτων-πτώσεις	2	2	2														
	02304	Ανεπαρκής κάλυψη κιν. τμημάτων-παγιδεύσεις μελών	2	2	2														
	02305	Τηλεχειριζόμενα μηχανήματα & τμήματά τους																	
02400. Εργαλεία χειρός	02401																		
	02402																		
	02403																		
02500. Άλλη πηγή	02501																		
	02502																		
	02503																		
03000. Πτώσεις από ύψος																			
03100. Οικοδομές-κτίσματα	03101	Κατεδαφίσεις																	
	03102	Κενά τοίχων																	
	03103	Κλιμακοστάσια																	
	03104	Εργασία σε στέγες																	
03200. Δάπεδα εργασίας – προσπελάσεις	03201	Κενά δαπέδων																	
	03202	Πέρατα δαπέδων																	
	03203	Επικλινή δάπεδα																	
	03204	Ολισθηρά δάπεδα																	
	03205	Ανώμαλα δάπεδα																	
	03206	Αστοχία υλικού δαπέδου																	
	03207	Υπερυψωμένες δίοδοι και πεζογέφυρες																	
	03208	Κινητές σκάλες και ανεμόσκαλες																	

	06103	Μονωτικά, διαλύτες, PVC κλπ. εύφλεκτα	2	2	2														
	06104	Ασφαλτοστρώσεις /χρήση πίσσας																	
	06105	Αυτανάφλεξη-εδαφικά υλικά																	
	06106	Αυτανάφλεξη-απορρίμματα																	
	06107	Επέκταση εξωγενούς εστίας. Ανεπαρκής προστασία																	
06200. Σπινθήρες & βραχυκυκλώματα	06201	Εναέριοι αγωγοί υπό τάση	2	2	2														
	06202	Υπόγειοι αγωγοί υπό τάση																	
	06203	Εντοιχισμένοι αγωγοί υπό τάση																	
	06204	Εργαλεία που παράγουν εξωτερικό σπινθήρα	2	2	2														
06300. Υψηλές θερμοκρασίες	06301	Χρήση φλόγας-οξυγονοκολλήσεις																	
	06302	Χρήση φλόγας-κασσιτεροκολλήσεις																	
	06303	Χρήση φλόγας-χυτεύσεις																	
	06304	Ηλεκτροσυγκολλήσεις																	
	06305	Πυρακτώσεις υλικών																	
06400. Άλλη πηγή	06401																		
	06402																		
	06403																		
07000. Ηλεκτροπληξία																			
07100. Δίκτυα-εγκαταστάσεις	07101	Προϋπάρχοντα εναέρια δίκτυα	2	2	2														
	07102	Προϋπάρχοντα υπόγεια δίκτυα																	
	07103	Προϋπάρχοντα εντοιχισμένα δίκτυα																	
	07104	Προϋπάρχοντα επίτοιχα δίκτυα																	
	07105	Δίκτυο ηλεκτροδότησης έργου																	
	07106	Ανεπαρκής αντικεραυνική προστασία-γειώσεις																	
07200. Εργαλεία-	07201	Ηλεκτροκίνητα μηχανήματα	2	2	2														

μηχανήματα	07202	Ηλεκτροκίνητα εργαλεία	2	2	2														
07300. Άλλη πηγή	07301																		
	07302																		
	07303																		
08000. Πνιγμός/ /Ασφυξία																			
08100. Νερό	08101	Υποβρύχιες εργασίες																	
	08102	Εργασίες εν πλω-πτώση																	
	08103	Βύθιση /ανατροπή πλωτού μέσου																	
	08104	Παρόχθιες /παράλιες εργασίες. Πτώση																	
	08105	Παρόχθιες /παράλιες εργασίες. Ανατροπή μηχανήματος																	
	08106	Υπαιθριες λεκάνες /Δεξαμενές. Πτώση																	
	08107	Υπαιθριες λεκάνες /Δεξαμενές. Ανατροπή μηχανήματος																	
	08108	Πλημμύρα /Κατάκλυση έργου	2	2	2														
08200. Ασφυκτικό περιβάλλον	08201	Βάλτοι, ιλείς, κινούμενες άμμοι																	
	08202	Υπόνομοι, βόθροι, βιολογικοί καθαρισμοί																	
	08203	Βύθιση σε σκυρόδεμα, ασβέστη ,κλπ																	
	08204	Εργασία σε κλειστό χώρο- ανεπάρκεια οξυγόνου																	
08300. Άλλη πηγή	08301																		
	08302																		
	08303																		
09000. Εγκαύματα																			
09100. Υψηλές θερμοκρασίες	09101	Συγκολλήσεις /συντήξεις																	
	09102	Υπέρθερμα ρευστά																	
	09103	Πυρακτωμένα στερεά																	
	09104	Τήγματα μετάλλων																	
	09105	Άσφαλτος /πίσσα																	

Απαγορεύεται η εκκίνηση οποιασδήποτε συσκευής ή μηχανήματος εάν δεν έχει τοποθετηθεί όλος ο προστατευτικός εξοπλισμός (ασφαλείας) και εάν δεν έχει απομακρυνθεί όλο το αναρμόδιο προσωπικό.

Απαγορεύεται σε οποιοδήποτε άτομο να θέσει σε κίνηση μία μηχανή πριν βεβαιωθεί ότι κανένα άλλο άτομο δεν κάνει επισκευή, καθαρισμό ή λίπανση, ρύθμιση στη μηχανή ή εργάζεται κοντά σ αυτή ή σε επικίνδυνη απόσταση.

Ιδιαίτερη προσοχή θα καταβάλλεται για την αποφυγή ηλεκτροπληξιών από επαφή ή γειτονία με ηλεκτροφόρα καλώδια, οπλισμούς, στοιχεία ξυλοτύπων, σωλήνων, αναβατωρίων, μηχανημάτων, αυτοκινήτων, πρέσας σκυροδέματος κ.λ.π.

Απαγορεύεται η χρησιμοποίηση πεπιεσμένου αέρα χωρίς ακροφύσιο για καθαρισμούς εδάφους κ.λ.π.

Απαγορεύεται η εναπόθεση υλικών, εργαλείων κ.λ.π. σε δρόμους διαφυγής γιατί πρέπει να τηρούνται καθαροί και ελεύθεροι για την αποφυγή ατυχημάτων.

Απαγορεύεται η παραμονή προσωπικού κάτω από αιωρούμενα ή μετακινούμενα φορτία (γερανούς, μπούμα αντλίας κ.λ.π.)

Απαγορεύεται η επίσκεψη ατόμων στα μέτωπα εργασίας εάν δεν προηγηθεί συνεννόηση με τον αρμόδιο προϊστάμενο ή εργοδηγό.

Απαγορεύεται η εκτέλεση εργασιών κατά την νύχτα ή με ανεπαρκή φωτισμό.

Απαγορεύεται η εκτέλεση εργασιών με δυσμενείς καιρικές συνθήκες. Οι εργασίες επαναλαμβάνονται μόνο μετά την αποκατάσταση ασφαλών συνθηκών και κατόπιν εγκρίσεως του επιβλέποντος μηχανικού αναγραφόμενης στο Ημερολόγιο Μέτρων Ασφάλειας.

Κατά την ανέγερση κτιρίων ή κατασκευών, θα παρέχονται ασφαλείς χώροι καθ ύψος, οι οποίοι μπορεί να είναι δάπεδα (τα οποία θα προστατεύονται με κιγκλιδώματα), καταστρώματα ή ξυλότυποι.

Όλα τα κατακόρυφα και οριζόντια ανοίγματα που μπορούν να οδηγήσουν σε πτώση (φρεάτια ανελκυστήρων, κλίμακες, αίθρια, καταπακτές, φωταγωγοί κ.λ.π.) θα καλύπτονται ή θα περιφράσσονται επιμελώς και ασφαλώς. Η περιμετρική περίφραξη θα έχει ύψος 1,00 μ. τουλάχιστον και θα διαθέτει ανθεκτική κουπαστή, θωράκιο(σοβατεπί) και παράλληλη σανίδα στο μεσοδιάστημα.

Όλα τα εξωτερικά συνεργεία και οι υπεργολάβοι οφείλουν να τηρούν τους κανόνες ασφαλείας. Κατά την διάρκεια επικίνδυνων εργασιών το προσωπικό αυτό θα προειδοποιείται για κάθε ενδεχόμενο κίνδυνο και θα του δίνονται όλες οι απαιτούμενες συστάσεις και οδηγίες ασφαλείας από τον επιβλέποντα μηχανικό του έργου. Εάν οποιοδήποτε εξωτερικό συνεργείο ή υπεργολάβος κατά την διάρκεια των εργασιών του μέσα στον εργοταξιακό χώρο παραβαίνει τους κανονισμούς ασφαλείας του εργοταξίου και τις σχετικές διατάξεις της Ελληνικής Νομοθεσίας, θα γίνεται παρέμβαση αμέσως από τον επιβλέποντα μηχανικό και τον Ανάδοχο με σκοπό την συμμόρφωση του συνεργείου ή του υπεργολάβου με τις ισχύουσες διατάξεις ασφαλείας.

1.1.1 Ασφάλεια εργαζομένων σε εργασίες κατεδάφισης

Παρουσιάζονται τα βασικότερα μέτρα για την ασφάλεια των εργαζομένων σε εργασίες κατεδάφισης. Αναλυτική παρουσίαση της σχετικής νομοθεσίας βρίσκεται στο Ε' μέρος του παρόντος.

Οι εργασίες κατεδαφίσεων αποτελούν συνήθως και την έναρξη της λειτουργίας του εργοταξίου. Κατά την φάση αυτή της έναρξης των εργασιών γίνεται η αναγνώριση του χώρου του εργοταξίου, επί τόπου με την βοήθεια του τοπογραφικού διαγράμματος, και των πληροφοριών του τμήματος Δ του παρόντος ΣΑΥ, που έχει αποτυπωμένα τα κτίρια που θα κατεδαφιστούν, με διαχωρισμό των χρήσεων και των υλικών κατασκευής, όσον αφορά την κατάσταση των κτισμάτων, που πρόκειται να κατεδαφιστούν. Επίσης γίνεται από τον επιβλέποντα μηχανικό και τον Ανάδοχο εκτίμηση της κατάστασης και της χρήσης των γειτονικών κτισμάτων ώστε να αποφευχθούν βλάβες.

Ο υπεργολάβος κατεδαφίσεων και οι μεμονωμένοι εργάτες δεν πρέπει να αναλαμβάνουν κατά την κατεδάφιση πρωτοβουλία σχετικά με τους επιλεγόμενους τρόπους πρόσβασης και τις επιλεγόμενες μεθόδους εργασίας χωρίς πλήρη πληροφόρηση για όλους τους κινδύνους που προβλέπονται από το παρόν ΣΑΥ, καθόσον έχει αποδειχθεί στατιστικά ότι ένα ατύχημα στις κατεδαφίσεις είναι πολύ πιο πιθανό να είναι θανατηφόρο από ότι στις άλλες κατασκευαστικές εργασίες.

Πριν αρχίσει οποιαδήποτε εργασία πρέπει οι αρμόδιοι Οργανισμοί κοινής Ωφελείας να διακόψουν τις παροχές ηλεκτρικού ρεύματος, νερού, φωταερίου κ.λ.π. όπως εμφανίζονται αυτά τα δίκτυα στο τοπογραφικό διάγραμμα και στο τμήμα Δ του παρόντος ΣΑΥ ή όπως ευρεθούν επί τόπου, και να δώσουν προσωρινή παροχή νερού σε μία βρύση για τα καταβρέγματα.

Οι εργαζόμενοι σε κατεδαφίσεις πρέπει να έχουν κατάλληλες γνώσεις και εμπειρία.

Ο επιβλέπων μηχανικός και ο Ανάδοχος πρέπει να εκτιμήσει με προσεκτική αυτοψία την αντοχή και την ευστάθεια κάθε τμήματος του έργου και των γειτονικών κατασκευών κατά τα διάφορα στάδια των εργασιών κατεδάφισης, και να οργανώσει τις κατάλληλες υποστυλώσεις και αντιστηρίξεις που πιθανώς θα απαιτηθούν και να προγραμματίσει την πορεία των εργασιών.

Πριν από τις κύριες εργασίες κατεδάφισης, πρέπει να αφαιρεθούν τα στοιχεία που μπορεί να πέσουν, να σπάσουν, να εκτιναχθούν κ.λ.π. όπως τζάμια, σιδεριές, κιγκλιδώματα κ.λ.π. Όπου απαιτείται πρέπει να γίνουν οι αναγκαίες υποστυλώσεις και αντιστηρίξεις, κατά την κρίση του επιβλέποντος μηχανικού . (Π.Δ. 1073/81 άρθρο. 18 & 20)

Τα ικριώματα που θα χρησιμοποιηθούν πρέπει να είναι ανθεκτικά και σε πυκνότητα που να ανταποκρίνεται στον σκοπό της χρήσης τους κατά την κρίση μετά από έλεγχο του επιβλέποντος μηχανικού .

Τα συνεργεία κατεδάφισης πρέπει να έχουν ανά 10 άτομα έναν προϊστάμενο. Όταν υπάρχουν πολλά άτομα πρέπει οι προϊστάμενοι να συνεργάζονται με έναν επικεφαλής συντονιστή. (Π.Δ. 1073/81 άρθρο 25^α)

Η κατεδάφιση πρέπει να γίνεται πάντα από πάνω προς τα κάτω. (Π.Δ. 1073/81 άρθρο. 22)

Τα δημιουργούμενα ανοίγματα πρέπει να φράσσονται προσωρινά, αλλά με ανθεκτικό τρόπο.(Π.Δ. 1073/81 άρθρο 25β).

Τα ανοίγματα των δαπέδων στο δάπεδο του υπό κατεδάφιση ορόφου πρέπει να φράσσονται.

Τα ανοίγματα που χρησιμοποιούνται για την απομάκρυνση υλικών κατεδάφισης πρέπει να αποκαλύπτονται μόνον κατά την διάρκεια της εργασίας απομάκρυνσης. Η προσπέλαση σε ορόφους ή θέσεις με ανοίγματα απροστάτευτα πρέπει να εμποδίζεται κατάλληλα.

Οι χώροι που πέφτουν τα υλικά κατεδάφισης πρέπει να περιφράσσονται κατάλληλα και να επισημαίνονται με φράγματα, σχοινιά κ.λ.π. ώστε να απαγορεύεται η διέλευση άλλων ατόμων, κατά τις οδηγίες του επιβλέποντος μηχανικού .(Π.Δ. 1073/81 άρθρο. 25στ)

Ιδιαίτερα μέτρα για την προστασία της υγείας πρέπει να ληφθούν με μέριμνα του επιβλέποντος μηχανικού και του Αναδόχου όταν γίνεται αποξήλωση τμημάτων που περιέχουν αμίαντο. Η εισπνοή της σκόνης είναι επικίνδυνη, γι αυτό τα τμήματα αυτά πρέπει να διαβρέχονται καλά, και να απομακρύνονται προσεκτικά και εάν δεν γίνεται εμποτισμός πρέπει οι εργαζόμενοι να φορούν κατάλληλη μάσκα. Επίσης τα μπάζα πρέπει πριν στεγνώσουν να μπαίνουν σε στεγανούς σάκους και να θάβονται. (Π.Δ. 1073/81 άρθρο. 30).

Κίνδυνο για την υγεία αποτελούν και διάφορες ουσίες που περιέχουν μόλυβδο, τα μολύβδινα κομμάτια σε στέγες και σιφώνια, όπως και παλαιές δεξαμενές καυσίμων όταν καταστρέφονται, επειδή η εισπνοή αναθυμιάσεων ή σκόνης μολύβδου, καθώς και η επαφή του δέρματος με τον μόλυβδο μπορεί να προκαλέσει διάφορες ασθένειες (π.χ. στομαχικές διαταραχές, δυσλειτουργία του εγκεφάλου κ.λ.π.) λόγω της τοξικότητάς του.

Εάν εκτιμάται ότι υπάρχουν σημαντικές ποσότητες μολύβδου στο εργοτάξιο θα πρέπει να ληφθούν ειδικά μέτρα από τον επιβλέποντα μηχανικό και τον Ανάδοχο για την προστασία των εργαζομένων και άλλων παρευρισκομένων.

Όπου κατεδαφίζονται υλικά που περιέχουν μόλυβδο, ιδιαίτερα σε κλειστούς χώρους, θα πρέπει να υπάρχουν απορροφητήρες για την απομάκρυνση των ατμών και της σκόνης μολύβδου, οι εργαζόμενοι θα πρέπει να φοράνε ειδικά προστατευτικά ρούχα και σωστό αναπνευστικό εξοπλισμό, θα πρέπει να πλένονται και να αλλάζουν τα ρούχα της δουλειάς με τα προσωπικά, που πρέπει να είναι αποθηκευμένα ξεχωριστά ώστε να μην μολύνει το ένα το άλλο και τέλος θα πρέπει να αποφεύγουν το φαγητό και το κάπνισμα.

Οι τεχνίτες δεν επιτρέπεται να εργάζονται σε διαφορετικά καθ ύψος επίπεδα (ο ένας πάνω από τον άλλον) παρά μόνον εφ' όσον ληφθούν μέτρα για την ασφάλεια των εργαζομένων στα κατώτερα επίπεδα με κατασκευή κιγκλιδωμάτων με σανίδες μεσοδιαστήματος και θωρακίου (σοβατεπί) ή με δίχτυα.

Απαγορεύεται η κατεδάφιση των στοιχείων του σκελετού του κτιρίου, είτε αυτός είναι από μέταλλο είτε από οπλισμένο σκυρόδεμα, όταν εργάζεται εργαζόμενος πάνω σ αυτά.

Πρέπει ο επιβλέπων μηχανικός να δώσει οδηγίες υποστήριξης εξωστών, μαρκιζών, και γενικά προβόλων κατά την διάρκεια κατεδάφισης των τμημάτων πάνω στα οποία στηρίζονται. Τα στοιχεία αυτά πρέπει να αφαιρούνται και να μεταφέρονται με μηχανικά μέσα ή να πραγματοποιείται, εάν είναι δυνατόν, επί τόπου κατατεμαχισμός τους.

Εάν η κατεδάφιση επιχειρείται με έλξη συρματόσχοινων ή σχοινιών, να προσδιορίζεται και να αποκλείεται η περιοχή στην οποία τα στοιχεία αυτά θα πέσουν.

Οι εργαζόμενοι πρέπει να προσέχουν ιδιαίτερα να μην πλησιάζουν με μακριά μεταλλικά αντικείμενα αγωγούς της Δ.Ε.Η.

Ειδικά έργα (π.χ. από προεντεταμένο σκυρόδεμα, αφιδωτά κ.λ.π. πρέπει να κατεδαφίζονται υπό την διεύθυνση προσώπων που έχουν πείρα στη συγκεκριμένη τεχνική. (Π.Δ. 1073/81 άρθρο 26) αφού έχουν επισημανθεί στο Δ τμήμα του παρόντος ΣΑΥ.

1.1.2 Ασφάλεια εργαζομένων σε εργασίες εκσκαφών

Παρουσιάζονται τα βασικότερα μέτρα για την ασφάλεια των εργαζομένων σε εργασίες εκσκαφών. Αναλυτική παρουσίαση της σχετικής νομοθεσίας βρίσκεται στο Ε' μέρος του παρόντος.

Οι εκσκαφές γίνονται με εκσκαφείς (τσάπες) και φορητά μεταφοράς που είναι εφοδιασμένα με καμπίνα τύπου ROBS και με ηχητικό και φωτεινό σήμα κατά την οπισθοδρόμηση καθώς και με πυροσβεστήρα και η οδήγησή τους θα γίνεται μόνον από εξουσιοδοτημένα άτομα.

Πριν ακόμη αρχίσουν οι εργασίες εκσκαφής πρέπει να εντοπισθούν και απομονωθούν, με μέριμνα του επιβλέποντος μηχανικού και του Αναδόχου, τυχόν υπάρχοντα δίκτυα ηλεκτρικού ρεύματος, ύδατος, φωταερίου, τηλεφώνου. (Π.Δ. 1073/81 άρθρο. 2)

Πρέπει να προβλεφθεί από τον επιβλέποντα μηχανικό και τον Ανάδοχο σύστημα για την απομάκρυνση των νερών μέσα από την εκσκαφή (Π.Δ. 1073/81 άρθρ.6)

Πρέπει με οδηγίες του επιβλέποντος μηχανικού και του Αναδόχου να γίνουν οι κατάλληλες αντιστηρίξεις των πρανών εκσκαφής (σε βάθος μεγαλύτερο από 2,00 μ. η αντιστήριξη είναι υποχρεωτική) και να προστατευθούν οι εκσκαφές περιμετρικά με ασφαλή τρόπο. Ο επιβλέπων μηχανικός και ο Ανάδοχος οφείλει να λάβουν υπόψη τους την φύση του εδάφους, τις διαστάσεις του σκάμματος, τις δονήσεις από την κυκλοφορία οχημάτων, την στάθμη του υπόγειου ορίζοντα, τις πιθανές αντλήσεις, την κατάσταση και την χρήση των γειτονικών κτισμάτων και την πιθανότητα βλάβης τους από υποχωρήσεις πρανών ή κραδασμούς κ.λ.π. (Π.Δ. 1073/81 άρθρο. 2, 6, 9, 10).

Ο επιβλέπων μηχανικός και ο Ανάδοχος πρέπει να φροντίσει να αντιστηριχτούν κατάλληλα στύλοι, δένδρα, μαντρότοιχοι, παρακείμενες οικοδομές και οτιδήποτε άλλο κινδυνεύει να κλονισθεί κατά τις εργασίες εκσκαφής.(Π.Δ. 1073/81 άρθρο. 5).

Ο επιβλέπων μηχανικός πρέπει να επιθεωρεί συχνά τα πρανή των εκσκαφών και τις αντιστηρίξεις τους. Οι παρατηρήσεις και οι οδηγίες του πρέπει να καταχωρούνται στο Ημερολόγιο Μέτρων Ασφαλείας (Π.Δ. 1073/81 άρθρο 13,113, Ν. 1396/83 άρθρ.7,8).

Ο επιβλέπων μηχανικός και ο Ανάδοχος δεν πρέπει να επιτρέπει κοντά στα χείλη της εκσκαφής συγκέντρωση φορτίων, μπαζών, μηχανημάτων κ.λ.π. χωρίς να πάρει τα κατάλληλα μέτρα.

Οι εργαζόμενοι σε επικίνδυνες θέσεις (φρέατα, ελώδη εδάφη, γέφυρες κ.λ.π.) πρέπει να προσδένονται από σταθερό σημείο, ώστε σε περίπτωση κινδύνου να ανασύρονται αμέσως. (Π.Δ. 1073/81 άρθρ.14)

Ο επιβλέπων μηχανικός πρέπει να φροντίσει σε εργασίες σε φρεάτια να υπάρχουν μέτρα για επαρκή αερισμό και προστασία από αναθυμιάσεις καθώς και για φωτισμό. (Π.Δ. 1073/81 άρθρο 17).

1.1.3 Ασφάλεια εργαζομένων σε διακίνηση υλικού.

Παρουσιάζονται τα βασικότερα μέτρα για την ασφάλεια των εργαζομένων σε διακίνηση υλικού. Αναλυτική παρουσίαση της σχετικής νομοθεσίας βρίσκεται στο Ε' μέρος του παρόντος.

Η φόρτωση, εκφόρτωση, στοίβαση και μεταφορά υλικού πρέπει να γίνεται έτσι ώστε να μην κινδυνεύουν άτομα από ανατροπή, κατάρρευση ή σπάσιμο αντικειμένων. (Π.Δ. 1073/81 άρθρο 85 παρ. 1)

Πριν τη φόρτωση και εκφόρτωση οχημάτων οι οδηγοί τους πρέπει να τα έχουν ασφαλίσει, ώστε να μην κινηθούν τυχαία. (Π.Δ. 1073/81 άρθρο 85 παρ. 4).

Κατά την οριζόντια στοίβαση ράβδων (π.χ. σωλήνες, ξυλεία κ.λ.π.) πρέπει να λαμβάνονται μέτρα ώστε να μην κυλήσουν (Π.Δ. 1073/81 άρθρο 87 παρ. 2)

Όταν μακριές ράβδοι στοιβάζονται κατακόρυφα, πρέπει να λαμβάνονται μέτρα ώστε να μην γλιστρήσουν και πέσουν. (Π.Δ. 1073/81 άρθρο 87 παρ. 3).

Ποτέ δεν πρέπει να αφαιρούνται υλικά (σωλήνες, ξυλεία κ.λ.π.) από τα πλάγια της ντάνας. (Π.Δ. 1073/81 άρθρο 89 παρ. 2).

Όταν πολλά άτομα μεταφέρουν βαριά αντικείμενα, πρέπει να υπάρχει κατάλληλο άτομο που κάνει κουμάντο. Η διάταξη των μεταφορέων πρέπει να γίνεται σύμφωνα με το ανάστημά τους και την κλίση του εδάφους. (Π.Δ. 1073/81 άρθρο 90).

Απαγορεύεται η ρίψη υλικών από ψηλά, εκτός αν υπάρχει επιτηρητής που θα φροντίζει να φράσσεται ο επικίνδυνος χώρος, να προσέχει μην πλησιάσει κανείς και να κανονίζει τότε θα αρχίσει η ρίψη. (Π.Δ. 1073/81 άρθρο 90).

1.1.4 Ασφάλεια εργαζομένων σε εργοταξιακά - ανυψωτικά μηχανήματα.

Παρουσιάζονται τα βασικότερα μέτρα για την ασφάλεια των εργαζομένων σε εργοταξιακά - ανυψωτικά μηχανήματα. Αναλυτική παρουσίαση της σχετικής νομοθεσίας βρίσκεται στο Ε' μέρος του παρόντος.

Τα μηχανήματα που χρησιμοποιούνται είναι εκσκαφείς, φορτωτές, προωθητήρες γαιών, οδοστρωτήρες, ισοπεδωτές, ανατρεπόμενα φορητά αυτοκίνητα, μπετονιέρες, αντλίες εκτόξευσης υγρού σκυροδέματος, γερανοί, ηλεκτροσυγκολλήσεις κ.α.

Πριν από την έναρξη εργασιών

Ο τεχνικός ασφάλειας του έργου με τον επιβλέποντα μηχανολόγο μηχανικό πρέπει να φροντίζουν ώστε οι ενδείξεις λειτουργίας και ασφάλειας όλων των μηχανημάτων, συσκευών, εργαλείων κ.λ.π. να είναι στα Ελληνικά. Στα Ελληνικά επίσης φροντίζουν να υπάρχουν οδηγίες λειτουργίας, συντήρησης και ασφάλειας. (Π.Δ. 1073/81 άρθρο 45).

Ο τεχνικός ασφάλειας του έργου με τον επιβλέποντα Πολιτικό μηχανικό πρέπει να φροντίζουν ώστε να υπάρχουν πινακίδες κοντά στο χειριστήριο των ανυψωτικών μηχανημάτων που να γράφουν τα διάφορα όρια ασφάλειας του μηχανήματος, όπως μέγιστο φορτίο, κλίση της κεραίας, αντίβαρο, μέγιστη ροπή κ.λ.π. (Π.Δ. 1073/81 άρθρο 53).

Ο τεχνικός ασφάλειας του έργου με τον επιβλέποντα μηχανολόγο μηχανικό πρέπει να λαμβάνουν ειδικά μέτρα προστασίας από τα εναέρια ηλεκτρικά δίκτυα που τυχόν υπάρχουν στην περιοχή που δουλεύουν ανυψωτικά μηχανήματα (π.χ. μακρινή θέση μηχανήματος, κατέβασμα μπούμας, προστατευτικά σανιδώματα, διακοπή ρεύματος κ.λ.π.). Πρέπει να κληθεί η ΔΕΗ, πριν ακόμη αρχίσουν τα έργα, για να εξετάσει μαζί με τον Ανάδοχο και τον επιβλέποντα Ηλεκτρομηχανολόγο μηχανικό της Διεύθυνσης Τεχνικών Υπηρεσιών & Περιβάλλοντος / Τμήμα Τεχνικών Έργων Δ. Πολυγύρου και τον Επιβλέποντα Ηλεκτρομηχανολόγο μηχανικό του Αναδόχου τι ενέργειες πρέπει να γίνουν. (Π.Δ. 1073/81 άρθρα 56, 78, 79).

Ο τεχνικός ασφάλειας του έργου με τον επιβλέποντα Πολιτικό μηχανικό πρέπει να ελέγξουν ότι εξασφαλίζεται η ευστάθεια των ανυψωτικών μηχανημάτων είτε είναι σε λειτουργία είτε όχι. Επίσης πρέπει να εξασφαλίσουν ότι τα ανυψωτικά μηχανήματα στηρίζονται σε ανθεκτική επιφάνεια. (Π.Δ. 1073/81 άρθρο 54).

Πριν από την έναρξη της εργασίας ο τεχνικός ασφάλειας του έργου με τον επιβλέποντα Πολιτικό μηχανικό πρέπει να ελέγξουν τα άγκιστρα, συρματόσχοινα, αλυσίδες κ.λ.π. Επίσης πρέπει να ελέγξουν αν ο δείκτης επιτρεπομένου φορτίου, τα φρένα, οι αυτόματοι διακόπτες κ.λ.π. λειτουργούν σωστά.

Εκτός των ανωτέρω γενικών απαιτήσεων οι εκσκαφείς, φορτωτές, οι προωθητήρες γαιών, οι ισοπεδωτές, τα φορτηγά αυτοκίνητα, οι αυτοκινούμενες μπετονιέρες, οι «βαρέλες», οι φορτωτές, οι γερανοί και οι αντλίες σκυροδέματος πρέπει να φέρουν άδεια κυκλοφορίας και να είναι ασφαλισμένα, να έχουν περάσει από τον περιοδικό έλεγχο ΚΤΕΟ, να φέρουν κιβώτιο Α' Βοηθειών, πυροσβεστήρα και να είναι εφοδιασμένα με καμπίνα προστασίας, ηχητική κόρνα και φωτεινό σήμα για όπισθεν.

Χειρισμός –Λειτουργία

Ο χειρισμός των μηχανημάτων πρέπει πάντα να γίνεται από άτομα άνω των 18 ετών που να έχουν εμπειρία ή και άδεια, αν το προβλέπει η σχετική νομοθεσία (Π.Δ. 1073/81 άρθρο 46^α).

Οι χειριστές πρέπει να έχουν σε κάθε στιγμή πλήρη ορατότητα και εποπτεία της φόρτωσης, εκφόρτωσης, ανύψωσης και μεταφοράς. Αν αυτό είναι αδύνατο, τότε πρέπει να υπάρχει έμπειρος κουμανταδόρος, που θα βρίσκεται σε θέση τέτοια, που και ο χειριστής να διακρίνει καθαρά τις κινήσεις του, και ο ίδιος δεν θα κινδυνεύει από τυχόν πτώση του φορτίου. (Π.Δ. 1073/81 άρθρο 64).

Όταν το μηχάνημα τελειώσει την δουλειά της ημέρας, πρέπει να αφήνεται εντελώς ακινητοποιημένο και χωρίς φορτίο. (Π.Δ. 1073/81 άρθρο 50).

Απαγορεύεται να κυκλοφορούν φορτία πάνω από τις θέσεις εργασίας ή συγκέντρωσης προσωπικού. Επίσης οι χειριστές, όταν φεύγουν από το μηχάνημα, απαγορεύεται να αφήνουν το φορτίο ανυψωμένο. (Π.Δ. 1073/81 άρθρο 66)

Απαγορεύεται να αφήνονται τα φορτία να πέφτουν ελεύθερα ή να μένουν αιωρούμενα πάνω από το άγκιστρο ανάρτησης.

Το βάρος του προς ανύψωση φορτίου δεν πρέπει να ξεπερνάει το επιτρεπόμενο όριο ασφαλείας. Το φορτίο πρέπει να κατανέμεται ομοιόμορφα και η ανάρτηση να είναι ασφαλής.

Συντήρηση-έλεγχοι.

Τα ανυψωτικά μηχανήματα κάθε φορά που αλλάζουν θέση και πριν ακόμη αρχίσουν να δουλεύουν πρέπει να ελέγχονται. Πρέπει επίσης να περνούν από γενικό έλεγχο μία φορά τουλάχιστον τον χρόνο. Οι παραπάνω έλεγχοι πρέπει να καταχωρούνται στο Ημερολόγιο Μέτρων Ασφάλειας. (Π.Δ. 1073/81 άρθρο 67).

Όταν κάποιο μηχάνημα πρόκειται να επισκευασθεί, καθαρισθεί ή ρυθμισθεί πρέπει να βγαίνει εκτός λειτουργίας και να εξασφαλίζεται η ακινησία του. Κεραίες, κάδοι κ.λ.π. πρέπει να κατεβάζονται και στερεώνονται. (Π.Δ. 1073/81 άρθρο 48).

Τα συρματόσχοινα πρέπει να επιθεωρούνται τακτικά και να καταχωρούνται οι έλεγχοι στο Ημερολόγιο Μέτρων Ασφάλειας (Π.Δ. 1073/81 άρθρα 60ιε , 60ιζ και 113).

1.1.5 Ασφάλεια εργαζομένων σε ικριώματα-ξυλοτύπους κ.λ.π.

Παρουσιάζονται τα βασικότερα μέτρα για την ασφάλεια των εργαζομένων σε ικριώματα-ξυλοτύπους κ.λ.π.. Αναλυτική παρουσίαση της σχετικής νομοθεσίας βρίσκεται στο Ε' μέρος του παρόντος.

Ο επιβλέπων του έργου θα μεριμνά ώστε τα ικριώματα του έργου και οι ξυλότυποι να κατασκευάζονται από ειδικευμένους τεχνίτες και με υλικά ανθεκτικά και καλά συντηρημένα. Τα μεταλλικά ικριώματα θα γίνονται σύμφωνα με τις οδηγίες και προδιαγραφές του εργοστασίου κατασκευής τους. (Π.Δ. 778/80 άρθρο 4, 5, 7, 9, 13, 15).

Ο επιβλέπων μηχανικός και ο Ανάδοχος πρέπει να ελέγχουν τα σταθερά ικριώματα πριν ακόμη αρχίσουν οι εργασίες σ αυτά και να εκδίδουν σχετική βεβαίωση. Η βεβαίωση αυτή θεωρείται από την Επιθεώρηση Εργασίας και ο αριθμός της γράφεται στο Ημερολόγιο Μέτρων Ασφάλειας. (Π.Δ. 778/80 άρθρο 3 παρ. 2 & Π.Δ. 1073/81 άρθρο 113).

Τα ικριώματα πρέπει καθ όλη την διάρκεια των εργασιών να είναι πλήρη. Δηλαδή απαγορεύεται η μερική αποσυναρμολόγηση τους (π.χ. αφαίρεση μαδεριών δαπέδου ή κουπαστών κ.λ.π.) (Π.Δ. 778/80 άρθρο 3 παρ. 4).

Κάθε σταθερή σκαλωσιά πρέπει να «δένεται» με την οικοδομή με τα κατάλληλα κατά περίπτωση συστήματα και υλικά. Έτσι εξασφαλίζεται από τυχόν οριζόντιες μετακινήσεις.(Π.Δ. 778/80 άρθρο 10 & 13 παρ. 4).

Μεγάλη προσοχή πρέπει να δίνεται στα σημεία έδρασης των ορθοστατών, ιδιαίτερα όταν η έδραση γίνεται στο έδαφος ή σε κατασκευή επιδεκτική παραμόρφωσης. Πρόχειρες εδράσεις σε πέτρες,τσιμεντόλιθους, μπάζα, κεκλιμένες επιφάνειες κ.λ.π. απαγορεύονται. Οι θέσεις έδρασης θα προστατεύονται από απότομη εκφόρτωση υλικών πλησίον τους.(Π.Δ. 778/80 άρθρο 5).

Το υγρό σκυρόδεμα μπορεί να εξασκήσει πολύ μεγάλες οριζόντιες δυνάμεις, εάν ριχθεί πολύ γρήγορα, κυρίως σε τοιχώματα και κολώνες, που γίνονται ακόμη μεγαλύτερες όταν το σκυρόδεμα δονείται, οπότε υπάρχει κίνδυνος να σπάσουν τα δεσίματα των καλουπιών. Γι αυτό ο σκελετός των ικριωμάτων και των ξυλοτύπων θα είναι ισχυρός και άκαμπτος, ανθεκτικός τόσο στα κατακόρυφα φορτία όσο και σε οριζόντιες ωθήσεις. Η σύνδεση των οριζόντιων και κατακόρυφων στοιχείων θα γίνεται με τον τρόπο που περιγράφεται στο Π.Δ. 778/80 άρθρα 4 μέχρι και 16 και θα ενισχύεται με πυκνή διάταξη διαγωνίων ράβδων «χιαστί» (τιραντών).

Τα πέρατα των ξυλοτύπων και πλακών, τα ανοίγματα και τα δάπεδα εργασίας των ικριωμάτων θα ασφαρίζονται με προσωρινό, αλλά ανθεκτικό τρόπο, για προστασία των εργαζομένων από πτώσεις. Τα στοιχεία του περιφράγματος (διπλοσανίδα κουπαστής, θωράκιο και σανίδα μεσοδιαστήματος) θα στηρίζονται ασφαλώς π.χ. στους ορθοστάτες του ξυλοτύπου και τον ξυλότυπο των περιμετρικών στύλων. (Π.Δ. 778/80 άρθρο 9, 13, 15, 20 & Π.Δ. 1073/81 άρθρο 40).

Το δάπεδο εργασίας των ικριωμάτων πρέπει να έχει πλάτος τουλάχιστον 60 εκ. Το πλάτος αυτό όμως αυξάνεται ανάλογα με την χρήση του δαπέδου και μπορεί να φθάσει και το 1,50 μ. (Π.Δ. 1073/81 άρθρο 34).

Απαγορεύεται η υπερφόρτωση των δαπέδων εργασίας των ικριωμάτων. Γι αυτό πρέπει να υπάρχει συνεχής επίβλεψη από τον Ανάδοχο ή τον υπεργολάβο.(Π.Δ. 778/80 άρθρο 9 παρ. 1θ).

Τα μαδέρια που αποτελούν το δάπεδο εργασίας δεν πρέπει να αφήνουν κενά μεταξύ τους. Επίσης το κενό μεταξύ δαπέδου και οικοδομής δεν πρέπει να είναι μεγαλύτερο από 30 εκ. (Π.Δ. 778/80 άρθρο 9 παρ. 1γ & ε).

Όλα τα κατακόρυφα και οριζόντια ανοίγματα που μπορούν να οδηγήσουν σε πτώση (φρεάτια ανελκυστήρων, κλίμακες, αίθρια, καταπακτές φωταγωγοί κ.λ.π.) θα καλύπτονται ή θα περιφράσσονται επιμελώς και ασφαλώς. Η περιμετρική περίφραξη θα έχει ύψος 1,00 μ. τουλάχιστον και θα διαθέτει ανθεκτική κουπαστή, θωράκιο (σοβατεπί) και παράλληλη σανίδα στο μεσοδιάστημα.

Οι εργαζόμενοι στην περιοχή πέρατος των ξυλοτύπων και πλακών κατά το καλούπωμα ή το ξεκαλούπωμα, την τοποθέτηση οπλισμού, την διάστρωση του σκυροδέματος και τις βοηθητικές εργασίες, εφόσον δεν υφίσταται προστατευτικό προστέγασμα (σκάφη) ή περίφραγμα, θα φέρουν ειδικές ζώνες ασφαλείας και θα εργάζονται κατά ζεύγη. (Π.Δ. 1073/81 άρθρο 107).

Οι κατασκευαζόμενες ράμπες θα έχουν μέγιστη κλίση 30ο (περίπου ½ κατακόρυφο προς οριζόντιο), ελάχιστο πάχος 60 εκ. και θα διαθέτουν αντιολισθητική προστασία (πηχάκια 4Χ2,5 εκ. ανά 35 εκ.) και στηθαίο ασφαλείας. (Π.Δ. 1073/81 άρθρο 38).

Απαγορεύεται η διακίνηση οπλισμών ή στοιχείων του ξυλοτύπου από άτομο σε άτομο και από όροφο σε όροφο (σύστημα «πάσας»).

Οι προσβάσεις για την άνοδο και κάθοδο στα ικριώματα και τους ξυλοτύπους πρέπει να κατασκευάζονται και να διατηρούνται ασφαλείς.

Απαγορεύεται η χρησιμοποίηση κινητών ικριωμάτων (καβαλέτων) στους εξώστες.

Απαγορεύεται το πλησίασμα ηλεκτρικών αγωγών της ΔΕΗ από προσωπικό που κρατάει μακριά μεταλλικά αντικείμενα (ράβδους οπλισμού κ.λ.π.).

Απαγορεύεται οι μετακινήσεις ατόμων κάτω από τον ξυλότυπο κατά την διάρκεια της σκυροδέτησης.

Όταν χρησιμοποιείται αντλία ο σωλήνας έγχυσης πρέπει να βρίσκεται στο πιο χαμηλό σημείο ώστε να αποφεύγεται να πέσει υλικό πάνω στους εργαζόμενους.

Ο χειριστής της αντλίας πρέπει να είναι κατάλληλα εκπαιδευμένος και να επικοινωνεί συνεχώς και με τον επικεφαλής του συνεργείου.

Ο χειριστής της αντλίας πρέπει να προσέχει στην κίνηση του βραχίονα της αντλίας να μην ακουμπήσει κοντά σε καλώδια ηλεκτρικού.

Η μεταφορά και ανάρτηση των ράβδων των χαλύβων οπλισμού ή των πλεγμάτων απαιτεί ιδιαίτερη φροντίδα όπως οι δεσμίδες οπλισμού πρέπει να έχουν ανάλογες σιδερένιες δέστρες για το σαμπάνιασμα και το βάρος που ανυψώνεται να μην ξεπερνά το μέγιστο του γερανού.

1.1.6 Ασφάλεια εργαζομένων σε εργασίες ηλεκτροσυγκόλλησης

Παρουσιάζονται τα βασικότερα μέτρα για την ασφάλεια των εργαζομένων σε εργασίες ηλεκτροσυγκόλλησης. Αναλυτική παρουσίαση της σχετικής νομοθεσίας βρίσκεται στο Ε' μέρος του παρόντος.

Δεν επιτρέπεται η εκτέλεση εργασιών ηλεκτροσυγκόλλησης, χωρίς ο τεχνίτης να φοράει την μάσκα ή τα ειδικά γυαλιά με απορροφητικά τζάμια.

Η κατάλληλη στολή εργασίας του ηλεκτροσυγκολλητού είναι η δερμάτινη ποδιά και γκέτες και δερμάτινα μακριά γάντια ειδικών προδιαγραφών.

Κατά την ηλεκτροσυγκόλληση πρέπει να χρησιμοποιούνται προστατευτικά παραπτετάσματα για να προφυλάσσονται οι διπλανοί εργάτες ή οι περαστικοί από το ηλεκτρικό τόξο.

Τα καλώδια και οι σύνδεσμοι πρέπει να είναι σε καλή κατάσταση και να είναι ασφαλώς τοποθετημένα και στην σωστή θέση.

Η συσκευή ηλεκτροσυγκόλλησης, ο πάγκος εργασίας και το επεξεργαζόμενο αντικείμενο πρέπει να είναι σωστά γειωμένα.

Η τσιμπίδα του ηλεκτροδίου πρέπει να είναι πλήρως μονωμένη και τοποθετημένη πάντοτε πάνω σε γειωμένη επιφάνεια, όταν δεν χρησιμοποιείται.

Όταν το έδαφος είναι υγρό πρέπει να δημιουργείται δάπεδο από μονωτικό υλικό.

Πρέπει να υπάρχει καλός εξαερισμός στον χώρο ηλεκτροσυγκόλλησης.

Να αποφεύγονται οι συγκολλήσεις κοντά σε εύφλεκτα υλικά.

Απαγορεύονται αυστηρά οι ηλεκτροσυγκολλήσεις σε κλειστά δοχεία ή δεξαμενές που περιείχαν εύφλεκτα υλικά, εκτός αν έχουν καθαρισθεί με χρήση ατμών ή με βρασμό ή αν γεμίστηκαν με αδρανές αέριο και στην συνέχεια ελέγχθηκαν και πιστοποιήθηκε ότι είναι ασφαλή για να γίνουν εργασίες σ αυτά.

Τα καλώδια της ηλεκτροσυγκόλλησης που σέρνονται πάνω στο δάπεδο πρέπει να είναι μακριά από διόδους και διαδρόμους κυκλοφορίας. Τα καλώδια πρέπει να στερεώνονται σε ψηλά σημεία όπου αυτό είναι δυνατόν.

Όταν γίνονται ηλεκτροσυγκολλήσεις σε κιγκλιδώματα εξωστών ή σε μεταλλικές κατασκευές ο εργαζόμενος πρέπει να φοράει ζώνη ασφαλείας και προστατευτικό κράνος.

1.1.7 Ασφάλεια εργαζομένων σε εργασίες με ηλεκτρικά μηχανήματα.

Παρουσιάζονται τα βασικότερα μέτρα για την ασφάλεια των εργαζομένων σε εργασίες με ηλεκτρικά μηχανήματα. Αναλυτική παρουσίαση της σχετικής νομοθεσίας βρίσκεται στο Ε' μέρος του παρόντος.

Πριν χρησιμοποιηθεί οποιοδήποτε φορητό ηλεκτρικό μηχάνημα πρέπει να ελεγχθεί αν είναι σωστά γειωμένο, εκτός αν έχει διπλή μόνωση και δεν χρειάζεται γείωση. Στην περίπτωση αυτή έχει το ειδικό σήμα.

Πριν χρησιμοποιηθεί ένα ηλεκτρικό μηχάνημα πρέπει να ελεγχθεί αν το περίβλημά του έχει υποστεί ζημιές. Αν έχει υποστεί κάποια φθορά, δεν πρέπει να χρησιμοποιείται. Επίσης δεν πρέπει να χρησιμοποιείται μηχάνημα που χτυπάει.

Όλα τα καλώδια, οι πρίζες και οι σύνδεσμοι πρέπει να είναι σε καλή κατάσταση και η συνδεσμολογία τους να είναι σωστή. Δεν πρέπει να χρησιμοποιείται μηχάνημα με σπασμένες πρίζες.

Το μηχάνημα πρέπει να χρησιμοποιείται στην σωστή τάση λειτουργίας, σύμφωνα με τις οδηγίες της πινακίδας του κατασκευαστή.

Το καλώδιο τροφοδοσίας πρέπει να είναι αρκετά μακρύ ώστε να φθάνει στην θέση εργασίας χωρίς τέντωμα.

Τα καλώδια δεν πρέπει να σέρνονται στο δάπεδο. Μπορεί να υποστούν φθορά ή να σκοντάψει κάποιος πάνω τους.

Ο εργαζόμενος που χρησιμοποιεί ηλεκτρικά μηχανήματα πρέπει να μην στέκεται ποτέ πάνω σε υγρή επιφάνεια, τα δε ηλεκτρικά μηχανήματα πρέπει να διατηρούνται στεγνά και καθαρά.

Τα φορητά ηλεκτρικά μηχανήματα πρέπει να χρησιμοποιούνται μόνον για τον σκοπό που έχουν σχεδιασθεί.

Δεν επιτρέπεται ποτέ να συνδέεται ένα φορητό ηλεκτρικό μηχάνημα σε πρίζα φωτισμού.

Δεν επιτρέπεται να χρησιμοποιούνται φθαρμένα ή κατεστραμμένα μηχανήματα.

Τα φορητά ηλεκτρικά μηχανήματα, όταν δεν χρησιμοποιούνται, πρέπει να βγαίνουν από την πρίζα.
Τα ηλεκτρικά μηχανήματα πρέπει να επιθεωρούνται και να συντηρούνται κανονικά από ειδικό.

1.2 Μέσα ατομικής προστασίας (ΜΑΠ)

Για την ασφάλεια όλων των εργαζομένων σύμφωνα με το Π.Δ. 396/94, το οποίο μαζί με την υπόλοιπη σχετική νομοθεσία παρατίθεται στο τμήμα Ε του παρόντος ΣΑΥ, επιβάλλεται η πιστή εφαρμογή των παρακάτω οδηγιών.

Οι εργαζόμενοι στο εργοτάξιο, ανεξάρτητα από την εργασία που κάνουν, πρέπει να φορούν πάντα προστατευτικά κράνη. (Π.Δ. 1073/81 άρθρο 103)

Οι εργαζόμενοι απαγορεύεται να φορούν σαγιονάρες, πέδιλα, παπούτσια με τακούνι, πάνινα και γενικά ακατάλληλα παπούτσια. Πρέπει να φορούν παπούτσια τύπου άρβυλο, με γερή και αντιολισθητική σόλα και σκληρή άνω επιφάνεια για προστασία από πτώσεις βαρέων αντικειμένων.(Π.Δ. 1073/81 άρθρο 106).

Οι εργαζόμενοι δεν πρέπει να φορούν ρούχα που προεξέχουν (ζώνες, γραβάτες, μαντήλια λαιμού, αλυσίδες, ταυτότητες χεριού, δακτυλίδια κ.λ.π.) και γενικά κανένα εξάρτημα ένδυσης που κινδυνεύει να «πιαστεί» και να προκαλέσει ατύχημα.(Π.Δ. 1073/81 άρθρο 103, 106, 108).

Οι εργαζόμενοι στις θέσεις, που δεν υπάρχει άλλος τρόπος προστασίας από την πτώση χρησιμοποιούνται ζώνες ασφαλείας.(Π.Δ. 1073/81 άρθρο 107).

Οι εργαζόμενοι πρέπει να φορούν δερμάτινα γάντια όταν εκτελούν εργασίες χειρισμού κοφτερών ή μυτερών αντικειμένων για να προστατεύονται τα δάκτυλα και τα χέρια από κοψίματα, τρυπήματα και τραυματισμούς γενικά. (Π.Δ. 1073/81 άρθρο 105)

Οι εργαζόμενοι πρέπει να φορούν λαστιχένια γάντια ηλεκτρολόγων (τύπου ΔΕΗ) όταν εργάζονται σε κυκλώματα υπό τάση.(Π.Δ. 1073/81 άρθρο 105)

Οι εργαζόμενοι σε εργασίες κοπής με συσκευή οξυγόνου-ασετιλίνης ή ηλεκτροσυγκόλλησης πρέπει να φορούν ειδικά γυαλιά για την αποφυγή ατυχημάτων στα μάτια. (Π.Δ. 1073/81 άρθρο 105)

Οι εργαζόμενοι σε χώρους και οι χειριζόμενοι μηχανήματα που δημιουργούν μεγάλο θόρυβο (κομπρεσέρ κ.λ.π.) πρέπει να προστατεύονται με ωτασπίδες.

Οι εργαζόμενοι οφείλουν να φορούν πάντα όλα τα απαιτούμενα είδη ατομικής προστασίας κατά την εκτέλεση μιας εργασίας. Επίσης οι εργαζόμενοι οφείλουν να διατηρούν καθαρά και σε καλή κατάσταση τα ατομικά τους μέσα προστασίας, να φροντίζουν να τα αλλάζουν όταν παρουσιάζουν φθορά και να τα αποθηκεύουν σε κατάλληλο μέρος (ιματιοθήκες) για να μην καταστρέφονται.

Ο Ανάδοχος οφείλει αντιστοίχως να διαθέτει όλα τα απαραίτητα είδη ατομικής προστασίας σε ικανοποιητικά αποθέματα στην κεντρική αποθήκη του εργοταξίου.(Π.Δ. 1073/81 άρθρο 109 παρ.

1)

1.3 Προσπέλαση στο εργοτάξιο. Σήμανση ασφαλείας. Περίφραξη. Άδειες εισόδου.

Διαδικασία εισόδου-εξόδου επισκεπτών και οχημάτων.

Η προσπέλαση στο εργοτάξιο γίνεται από το υφιστάμενο οδικό δίκτυο, από την μεταλλική ανοιγμένη θύρα εισόδου-εξόδου που θα αφεθεί στην προσωρινή μεταλλική περίφραξη του οικοπέδου. Στην θέση αυτή θα τοποθετηθεί πινακίδα ορατή από τους διερχόμενους την οδό που θα αναγράφει «ΠΡΟΣΟΧΗ ΚΙΝΔΥΝΟΣ! ΕΙΣΟΔΟΣ-ΕΞΟΔΟΣ ΕΡΓΟΤΑΞΙΟΥ».

Η περιμετρική μεταλλική περίφραξη θα έχει μεταλλικό πλέγμα και κοτετσόσυρμα επάλληλα σε ύψος 2,00 μ. τουλάχιστον και θα διαθέτει ως υποστηρίγματα μεταλλικούς στύλους διατομής L εσωτερικά, ανά 4,00 μ. κατά μέγιστον, ανθεκτική κουπαστή από μεταλλικό έλασμα και θωράκιο (σοβατεπί).

Στην περίφραξη του εργοταξίου παρά την θύρα εισόδου θα υπάρχει φυλάκιο με αναρτημένη μονίμως πινακίδα με την ένδειξη «ΑΠΑΓΟΡΕΥΕΤΑΙ Η ΕΙΣΟΔΟΣ ΣΕ ΜΗ ΕΡΓΑΖΟΜΕΝΟΥΣ» ώστε να μην εισέρχονται αναρμόδια πρόσωπα στο εργοτάξιο. Δικαίωμα εισόδου στο εργοτάξιο έχουν το προσωπικό του Αναδόχου των υπεργολάβων και των ειδικευμένων συνεργείων και το προσωπικό του κυρίου του έργου.

Όταν στο φυλάκιο, το οποίο ο Ανάδοχος οφείλει να το επανδρώσει με τρεις βάρδιες, παρουσιασθούν επισκέπτες, ο φύλακας της βάρδιας θα έχει την υποχρέωση να τους εφοδιάσει με κράνη, που υπάρχουν στο φυλάκιο και να σημειώσει στο βιβλίο επισκεπτών τα ονόματα και την ιδιότητά τους καθώς και την ώρα εισόδου και εξόδου τους.

Στο χώρο του εργοταξίου θα αναρτηθεί πινακίδα μεγίστου ορίου ταχύτητας οχημάτων 20 KM/h

1.4 Πυροπροστασία-Πυρόσβεση

Πρόληψη Πυρκαϊές

Απαγορεύεται στους εργαζόμενους το κάπνισμα και το άναμμα φωτιάς ή η εκτέλεση εργασίας που προκαλεί υπερθέρμανση ή σπινθήρα μέσα σε περιοχές του εργοταξίου στις οποίες υπάρχουν σχετικές οδηγίες και γενικά σε χώρους όπου υπάρχουν εύφλεκτα υλικά.

Απαγορεύεται η χρήση γυμνής φλόγας ή οποιαδήποτε εργασία προκαλεί σπινθήρα, φλόγα ή θερμότητα χωρίς την άδεια του υπεύθυνου εργοδηγού.

Οι χώροι εργασίας θα πρέπει να διατηρούνται καθαροί, δηλαδή θα πρέπει να απομακρύνονται αμέσως όλα τα σκουπίδια και τα εύφλεκτα υλικά όπως λάδια, στουπιά, χαρτιά, υφάσματα, ξύλα κ.λ.π.

Πρέπει να υπάρχει πάντοτε έξοδος ελεύθερη και χωρίς εμπόδια, για άμεση απομάκρυνση, σε περίπτωση που κινδυνεύει η ζωή κάποιου από πυρκαϊά.

Καταπολέμηση φωτιάς

Το υλικό καταπολέμησης φωτιάς μπορεί να χρησιμοποιηθεί ανά πάσα στιγμή. Πρέπει λοιπόν να παραμένει πάντα ελεύθερο και να είναι προσιτό. Το υλικό αυτό προορίζεται αυστηρά για χρήση μόνο σε περίπτωση πυρκαϊάς. Απαγορεύεται αυστηρά η χρησιμοποίηση όλων των διατεθειμένων μέσων αντιμετώπισης πυρκαϊάς για άλλους σκοπούς εκτός εκείνων για τους οποίους προορίζονται.

Τα υπάρχοντα μέσα κατάσβεσης πυρκαϊάς στο εργοτάξιο πρέπει να είναι πυροσβεστήρες CO₂ για κατάσβεση στερεών, υγρών, αερίων καυσίμων και ηλεκτρικών εγκαταστάσεων, πυροσβεστήρες σκόνης για κατάσβεση στερεών, υγρών, αερίων καυσίμων, άμμος για κατάσβεση στερεών ή υγρών καυσίμων και τέλος σκαπάνες και φτυάρια.

Για να αντιμετωπισθεί η πυρκαϊά πρέπει να είναι γνωστά στους εργαζόμενους τα πυροσβεστικά μέσα που υπάρχουν στον χώρο εργασίας, η θέση όπου ευρίσκονται, για ποιες πυρκαϊές είναι κατάλληλα και πως χρησιμοποιούνται.

Για να αντιμετωπισθεί πυρκαϊά σε ηλεκτρικές εγκαταστάσεις υπό τάση ή σε υγρά καύσιμα οι εργαζόμενοι απαγορεύεται να χρησιμοποιήσουν πυροσβεστήρες νερού και γενικά νερό.

Για να μην επεκταθεί η πυρκαϊά οι εργαζόμενοι πρέπει να κάνουν αποψίλωση του χώρου του εργοταξίου και διατηρούν τον χώρο καθαρό από χαρτιά και άλλα εύφλεκτα υλικά.

Το νερό θα χρησιμοποιείται από τους εργαζόμενους για κατάσβεση φωτιάς σε στερεά και ιδίως ελαφρά στερεά υλικά όπως χαρτιά, χόρτα, στουπιά κ.λ.π. όπου καλό είναι να αποφεύγεται η χρήση πυροσβεστήρων σκόνης ή πυροσβεστήρων CO₂.

Οδηγίες επέμβασης σε περίπτωση φωτιάς.

Εάν κάποιος εργαζόμενος αντιληφθεί φωτιά σε οποιοδήποτε σημείο εντός και εκτός των εγκαταστάσεων του εργοταξίου θα πρέπει να ειδοποιήσει αμέσως το τμήμα των εργαζομένων που ευρίσκεται πλησιέστερα στο σημείο της φωτιάς, το προσωπικό πυρασφάλειας και τον φύλακα και τηλεφωνικά την Πυροσβεστική Υπηρεσία (199) και στη συνέχεια να προσπαθήσει να σβήσει ή να περιορίσει όσο είναι δυνατόν την φωτιά χρησιμοποιώντας όλα τα κατάλληλα για την περίπτωση πυροσβεστικά μέσα.

Όλες οι ενέργειες επέμβασης πρέπει να κατευθύνονται από τον εργοταξίαρχη ή από τον υπεύθυνο βάρδιας.

1.5 Σχέδιο αντιμετώπισης ατυχήματος

Ο επικεφαλής εργοδηγός κάθε βάρδιας εργασίας σε συνεργασία με τον τεχνικό ασφαλείας πρέπει να λαμβάνουν τα κατάλληλα μέτρα για την αντιμετώπιση εκτάκτων αναγκών, όπως αυτά αναφέρονται παρακάτω.

Σε κάθε εργατικό ατύχημα προσφέρονται οι πρώτες βοήθειες από το φαρμακείο, που είναι τοποθετημένο σε προσιτό σημείο, το οποίο με μέριμνα του Αναδόχου, περιέχει πάντα επαρκείς ποσότητες φαρμακευτικών ειδών. (Π.Δ. 1073/81 άρθρο 110 παρ.1).

Αν ο τραυματισμός είναι σοβαρής μορφής ο τραυματισμένος πρέπει να μεταφερθεί με μέριμνα του Αναδόχου ή του Τεχνικού Ασφαλείας στο πλησιέστερο ιατρείο του ΙΚΑ ή Κέντρο Υγείας ή Γενικό Νοσοκομείο, οι διευθύνσεις των οποίων είναι γραμμένες εμφανώς στην θέση που φυλάσσεται το φαρμακείο.

Μετά την αντιμετώπιση του ατυχήματος ειδοποιείται ο τεχνικός ασφαλείας και ο προϊστάμενος του τμήματος όπου ανήκει ο ατυχήσας.

Ο τεχνικός ασφαλείας του εργοταξίου προβαίνει σε έρευνα και ανάλυση του ατυχήματος προκειμένου να διαπιστωθούν τα αίτια.

Ο προϊστάμενος του τμήματος στο οποίο ανήκει ο ατυχήσας εργαζόμενος, προβαίνει κατά περίπτωση στις εξής ενέργειες

Εάν πρόκειται για ελαφρύ ατύχημα που συνεπάγεται ολιγόωρη απουσία του ατυχήσαντα εργαζόμενο – μικρότερη από 8 ώρες- από την εργασία, συμβουλευεται την έκθεση του τεχνικού ασφαλείας και προτείνει λύσεις ή κάνει συστάσεις (ανάλογα με τα αίτια), έτσι ώστε να μην επαναληφθεί παρόμοιο ατύχημα.

Εάν πρόκειται για σοβαρό ατύχημα, που θα έχει σαν αποτέλεσμα μία διακοπή εργασίας-από πλευράς ατυχήσαντος- μεγαλύτερη από 8 ώρες, ο προϊστάμενος του ατυχήσαντος εργαζομένου συμπληρώνει τη Δήλωση ατυχήματος σε όσα σημεία τον αφορούν και την μονογράφει, ο δε Ανάδοχος ενημερώνει αμέσως την αρμόδια Επιθεώρηση Εργασίας και συμπληρώνει την Δήλωση ατυχήματος στα σημεία που τον αφορούν.

1.6 Τήρηση εντύπων επί τόπου του έργου

Ο Ανάδοχος πρέπει να διαβιβάσει στην αρμόδια για το έργο Επιθεώρηση Εργασίας πριν από την έναρξη των εργασιών ειδική εκ των προτέρων γνωστοποίηση (Π.Δ. 305/96 άρθρο 3, παρ. 12).

Επί τόπου του έργου τηρείται το Ημερολόγιο Μέτρων Ασφάλειας (Η.Μ.Α.), και το παρόν Σχέδιο Υγείας και Ασφάλειας (Σ.Α.Υ.).

Το Ημερολόγιο Μέτρων Ασφάλειας (Η.Μ.Α.) πρέπει να το προμηθευτεί από την Επιθεώρηση Εργασίας που είναι αρμόδια στην περιοχή που γίνεται το έργο, θεωρημένο απ αυτή. ο Ανάδοχος του έργου, ή όταν δεν υπάρχει αυτός, ο κύριος του έργου και μάλιστα πριν αρχίσουν οι εργασίες, και να φυλάσσεται στον τόπο του έργου. (Ν. 1396/83 άρθρο 8 παρ. 1 και Απόφαση 130646/84 Ι).

Στο Ημερολόγιο Μέτρων Ασφάλειας (Η.Μ.Α.), εκτός φυσικά από τα στοιχεία του έργου (αριθμ. Οικ. Αδείας, κύριος του έργου, επιβλέποντες μηχανικοί, εργολάβοι κ.λ.π.) πρέπει να αναγράφονται οι διαπιστώσεις από τους ελέγχους που γίνονται καθώς και οι αντίστοιχες υποδείξεις για το τι μέτρα πρέπει να ληφθούν. (Απόφαση 130346/84 ΙΙ & ΙΙΙ).

Στο Ημερολόγιο Μέτρων Ασφάλειας (Η.Μ.Α.), δικαιούνται να γράφουν ο επιβλέπων του έργου και όσοι η νομοθεσία ορίζει να κάνουν ελέγχους ή δοκιμές. Επίσης μπορούν να γράφουν και οι Επιθεωρητές Εργασίας (Ν. 1396/83 άρθρο 8 παρ. 2).

Στο Ημερολόγιο Μέτρων Ασφάλειας (Η.Μ.Α.), εκτός των άλλων διαπιστώσεων και υποδείξεων για την βελτίωση των συνθηκών εργασίας, πρέπει οπωσδήποτε να αναγράφονται οι έλεγχοι των

ανυψωτικών μηχανημάτων, οι έλεγχοι των συρματόσχοινων, οι έλεγχοι των πρανών των εκσκαφών και ο έλεγχος των αντιστηρίξεών τους, οι έλεγχοι μετά από κάθε θεομηνία, ο αριθμός της θεωρημένης βεβαίωσης του επιβλέποντος μηχανικού για την καταλληλότητα των ικριωμάτων, η άδεια του επιβλέποντος μηχανικού για την εγκατάσταση ανυψωτικής μηχανής σε ικρίωμα.

1.7 Προστασία περιβάλλοντος.

Ως περιβάλλον νοείται τόσο το φυσικό περιβάλλον όσο και το ανθρωπογενές.

Η προστασία του περιβάλλοντος είναι μέγιστης σημασίας για τον κύριο του έργου και κατ επέκταση και για τον Ανάδοχο.

Ο σχεδιασμός του έργου έχει γίνει με τέτοιο τρόπο ώστε να επιτυγχάνονται αφ ενός μεν η μέγιστη δυνατή εναρμόνιση του έργου με το περιβάλλον, αφ ετέρου δε η ελάχιστη δυνατή διατάραξη του περιβάλλοντος, τόσο κατά την διάρκεια ζωής του έργου όσο και κατά την διάρκεια της κατασκευής του.

ΕΠΙΣΗΜΑΣΜΕΝΟΙ ΚΟΜΒΟΙ ΣΤΟΝ ΠΙΝΑΚΑ ΤΟΥ ΤΜΗΜΑΤΟΣ Β		ΜΕΤΡΑ ΠΟΥ ΠΡΕΠΕΙ ΝΑ ΛΗΦΘΟΥΝ	
(1) ΠΗΓΕΣ ΚΙΝΔΥΝΩΝ	(2) ΦΑΣΕΙΣ ΕΡΓΑΣΙΩΝ	(3) ΠΡΟΒΛΕΠΟΜΕΝΑ ΑΠΟ ΤΗ ΝΟΜΟΘΕΣΙΑ (*)	(4) ΣΥΜΠΛΗΡΩΜΑΤΙΚΑ Ή ΕΙΔΙΚΑ ΜΕΤΡΑ ΓΙΑ ΕΡΓΑΣΙΕΣ ΠΟΥ ΕΝΕΧΟΥΝ ΕΙΔΙΚΟΥΣ ΚΙΝΔΥΝΟΥΣ (**)
01101	Φ1.2, Φ2.1, Φ3.1	Π. Δ. 1073/81 Άρθρα 2,5,9,10,13	
01102	Φ1.2, Φ2.1, Φ3.1	Π. Δ. 1073/81 Άρθρα 2,5,9,10,13	
01201	Φ1.2, Φ2.1, Φ2.5	Π. Δ. 1073/81 Άρθρα 2,5,9,10,13	
01202	Φ1.2, Φ2.1, Φ2.5	Π. Δ. 1073/81 Άρθρα 2,5,9,10,13	
01301	Φ1.2, Φ2.1, Φ2.5	Π. Δ. 1073/81 Άρθρα 9,10,13	
01302	Φ2.1, Φ2.5	Π. Δ. 1073/81 Άρθρα 9,10,13	
01303	Φ1.2, Φ2.1, Φ2.5	Π. Δ. 1073/81 Άρθρα 9,10,13	
01401	Φ1.2	Π. Δ. 1073/81 Άρθρα 9,10,13	
01403	Φ1.2, Φ2.1	Π. Δ. 1073/81 Άρθρα 9,10,13	
02101	Φ1.1, Φ1.2, Φ1.3	Π. Δ. 1073/81 Άρθρα 45,46,47,48,50,85.	
02102	Φ1.1, Φ1.2,	Π. Δ. 1073/81	

	Φ1.3	Άρθρα 45,46,47,48,50,85.	
02103	Φ1.1, Φ1.2, Φ1.3	Π. Δ. 1073/81 Άρθρα 45,46,47,48,50,85.	
02104	Φ1.1, Φ1.2	Π. Δ. 1073/81 Άρθρα 45,46,47,48,50,85.	
02105	Φ1.1, Φ1.2	Π. Δ. 1073/81 Άρθρα 45,46,47,48,50,85.	
02106	Φ1.2	Π. Δ. 1073/81 Άρθρα 45,46,47,48,50,85.	
02107	Φ1.2	Π. Δ. 1073/81 Άρθρα 45,46,47,48,50,85.	
02108	Φ1.2	Π. Δ. 1073/81 Άρθρα 45,46,47,48,50,85.	
02109	Φ1.2	Π. Δ. 1073/81 Άρθρα 45,46,47,48,50,85.	
02201	Φ1.2	Π. Δ. 1073/81 Άρθρο 8	
02202	Φ1.2	Π. Δ. 1073/81 Άρθρο 72,44 Π. Δ. 305/96 παράρτ.IV,BII, παρ.8	
02203	Φ1.2	Π. Δ. 305/96 παράρτ.IV,BII,παρ.8	
02204	Φ1.2	Π. Δ. 1073/81 Άρθρο 72,44 Π. Δ. 305/96 παράρτ.IV,BII,παρ.8	
02301	Φ2.1	Π. Δ. 1073/81 Άρθρο 46	
02302	Φ2.1	Π. Δ. 1073/81 Άρθρο 47	
02401	Φ1.1, Φ1.2,	Π. Δ. 1073/81 Άρθρο 46 Π. Δ. 95/78	
03103	Φ3.1	Π. Δ. 305/96 παράρτ.IV,BII, παρ.5,14	
03104	Φ2.1, Φ2.5, Φ3.3	Π. Δ. 305/96 παράρτ.IV,BII, παρ.5,14	
03201	Φ2.1, Φ2.2, Φ2.3, Φ2.4, Φ2.5, Φ3.3	Π. Δ. 1073/81 Άρθρο 38,40 Π. Δ. 778/80 Άρθρο 17	
03202	Φ2.1	Π. Δ. 1073/81	

		Άρθρο 38 Π. Δ. 778/80 Άρθρο 17	
03208	Φ2.1, Φ2.2, Φ2.3, Φ2.4, Φ2.5	Π. Δ. 1073/81 Άρθρα 43,44 Π. Δ. 305/96 παράρτ.IV,BII, παρ.6	
03209	Φ2.1, Φ2.2, Φ2.3, Φ2.4, Φ2.5, Φ3.3	Π. Δ. 778/80 Άρθρα 15,21 Π. Δ. 305/96 παράρτ.IV,BII, παρ.6	
03301	Φ2.2, Φ2.3, Φ2.4, Φ2.5, Φ3.1, Φ3.3	Π. Δ. 1073/81 Άρθρο 34 Π. Δ. 778/80 Άρθρο 9 Απόφαση 16440/φ.10.4/445/93	
03302	Φ1.2, Φ2.1, Φ2.2, Φ2.3, Φ2.4, Φ2.5, Φ3.1, Φ3.3	Π. Δ. 1073/81 Άρθρο 34 Π. Δ. 305/96 παράρτ.IV,BII, παρ.6 Π. Δ. 778/80 Άρθρα 3,4,5,6,7,8,10,13	
03303	Φ2.1, Φ2.2, Φ2.3, Φ2.4, Φ2.5, Φ3.1, Φ3.3	Π. Δ. 1073/81 Άρθρο 34 Π. Δ. 305/96 παράρτ.IV,BII, παρ.6 Π. Δ. 778/80 Άρθρα 4,13 Απόφαση 16440/φ.10.4/445/93	
03304	Φ2.1, Φ2.2, Φ2.3, Φ2.4, Φ2.5, Φ3.1, Φ3.3	Π. Δ. 778/80 Άρθρα 3,4,5,6,7,8,10,13 Απόφαση 16440/φ.10.4/445/93	
03305	Φ3.3	Π. Δ. 778/80 Άρθρα 3,4,5,6,7,8,10,13 Απόφαση 16440/φ.10.4/445/93	
03401	Φ2.1	Π. Δ. 1073/81 Άρθρα 40,41 Π. Δ. 778/80 Άρθρο 20	
04201	Φ2.1, Φ3.1	Π.Δ. 413/77(ΦΕΚ 128Α)	
04204	Φ4.2	Π.Δ. 413/77(ΦΕΚ 128Α)	
04207	Φ4.1	Π.Δ. 413/77(ΦΕΚ 128Α)	
04403	Φ2.4, Φ3.3	Π. Δ. 1073/81	

		Άρθρο 105 Π. Δ. 396/94	
05202	Φ2.5, Φ3.3	Π. Δ. 1073/81 Άρθρα 2,5,9,10,13	
05301	Φ1.2	Π. Δ. 1073/81 Άρθρα 46,47,48	
05302	Φ1.2	Π. Δ. 1073/81 Άρθρα 46,47,48	
05303	Φ1.2	Π. Δ. 1073/81 Άρθρα 46,47,48	
05304	Φ1.2	Π. Δ. 1073/81 Άρθρα 46,47,48	
05305	Φ1.2	Π. Δ.1073/81 Άρθρα 25,86	
05309	Φ2.2 Φ2.4,Φ3.3	Π.Δ.1073/81 Άρθρο 91	
06102	Φ4.2	Π. Δ. 1073/81 Άρθρο 96	
06103	Φ2.5	Π. Δ. 1073/81 Άρθρο 96	
06201	Φ1.2, Φ2.1	Π. Δ. 305/96 παράρτ.IV,BII, παρ.2	
06202	Φ1.1	Π. Δ. 305/96 παράρτ.IV,BII, παρ.2	
06204	Φ1.1	Π. Δ. 305/96 παράρτ.IV,BII, παρ.2	
06301	Φ2.1, Φ3.3	Π.Δ. 95/78(ΦΕΚ 20Α)	
06304	Φ3.3	Π.Δ. 95/78(ΦΕΚ 20Α)	
07101	Φ2.1	Π. Δ. 305/96 παράρτ.IV,BII, παρ.2	Τα κάθε είδους μηχανήματα του έργου, πρέπει να απέχουν τουλάχιστον 2 μ. καθ' ύψος από το δίκτυο της ΔΕΗ
07102	Φ1.1	Π. Δ. 305/96 παράρτ.IV,BII,παρ.2.2	
07105	Φ2.1,Φ2.4, Φ3.3	Π. Δ. 305/96 παράρτ.IV,BII,παρ.2.1 Π. Δ. 1073/81 Άρθρα75,76,77,78	
07201	Φ1.2,Φ2.1, Φ2.2, Φ2.3,Φ2.4 Φ2.5,Φ3.3, Φ3.4,	Π. Δ. 1073/81 Άρθρα48,49 Π. Δ. 395/94	
07202	Φ1.2,Φ2.1, Φ2.2, Φ2.3,Φ2.4 Φ2.5,Φ3.3, Φ3.4	Π. Δ. 1073/81 Άρθρα 49,80,81 Π. Δ. 395/94	
09101	Φ3.3, Φ4.1, Φ4.2	Π. Δ. 1073/81 Άρθρα 96,110 Π. Δ. 95/78	

09104	Φ3.3	Π. Δ. 1073/81 Άρθρα 99,110	
09106	Φ4.2	Π. Δ. 1073/81 Άρθρο 105	
09201	Φ2.3	Π. Δ. 1073/81 Άρθρα 105,106,97 παρ.3	
10102	Φ2.1	Π. Δ.596/94 Άρθρα 3,4 Παραρτ. ΙΙ, παρ.2 Π. Δ. 85/91	
10103	Φ1.1, Φ1.2, Φ1.3, Φ2.2, Φ2.3	Π. Δ.1073/81 Άρθρο 39 Π. Δ. 396/94 Άρθρο 7 και παράρτ. ΙΙ, παρ.4	
10105	Φ1.2, Φ2.1	Π. Δ. 305/96 παράρ.ΙV,ΒΙΙ,παρ.3 και εγκύκλιος Υπουρ. Εργ. 130329/3-7-95	
10204	Φ3.3	Π. Δ. 396/94 Άρθρο 7 και παράρτ. ΙΙ, παρ.3,4 και Π. Δ. 395/94 παράρτ. Παρ. 2.10	
10205	Φ3.4	Π. Δ. 396/94 Άρθρο 7 και παράρτ. ΙΙ, παρ.3,4 και Π. Δ. 395/94 παράρτ. Παρ. 2.10	
10207	Φ1.2, Φ2.1	Π.Δ.1073/81 Άρθρο 47 Π. Δ. 395/94 παράρτ. Παρ. 2.10	
10208	Φ2.1, Φ3.3	Π. Δ 95/78 Π. Δ. 395/94 παράρτ. Παρ. 2.10	

ΤΜΗΜΑ Δ

ΠΡΟΣΘΕΤΑ ΣΤΟΙΧΕΙΑ

1.Η προσπέλαση στο έργο γίνεται από τον υφιστάμενο δρόμο, όπως φαίνεται στο επισυναπτόμενο τοπογραφικό.

2.Η διέλευση και παραμονή ατόμων στο χώρο του εργοταξίου απαγορεύεται εκτός από το προσωπικό που είναι εξουσιοδοτημένο για την κατασκευή του έργου . Η κυκλοφορία των πεζών γίνεται σε όλη την έκταση του εργοταξίου.

3.Η κυκλοφορία των οχημάτων κατά την φάση της εκσκαφής θα γίνεται με ράμπα στο χώρο σκάμματος .

4. Τα υλικά κατασκευής του έργου θα τοποθετούνται κάθε φορά στο προσφορότερο ανάλογα με τις ανάγκες χώρο .

5. Τα άχρηστα αντικείμενα, υπολείμματα υλικών, φθαρμένα υλικά κ.λ.π. θα συλλέγονται σε ενοικιαζόμενο κοντέϊνερ .

6. Θα δημιουργηθούν πρόχειροι χώροι υγιεινής στο εργοτάξιο .

7. Το πρόχειρο φαγητό θα γίνεται σε στεγασμένο χώρο του εργοταξίου. Τα απορρίμματα και τα υπολείμματα τροφών θα μεταφέρονται με πλαστικές σακούλες στον πλησιέστερο δημοτικό κάδο.

8. Στο εργοτάξιο θα διαμορφωθεί μικρό φαρμακείο με τα απαραίτητα είδη πρώτων βοηθειών. Σε εμφανή θέση δίπλα στο φορητό φαρμακείο θα αναγράφονται η διεύθυνση και το τηλέφωνο του πλησιέστερου φαρμακείου και του υποκαταστήματος του ΙΚΑ που καλύπτει την περιοχή.

ΣΥΝΤΑΧΘΗΚΕ - ΘΕΩΡΗΘΗΚΕ

Η Προϊσταμένη της Δνσης Τ.Υ

του Δήμου Σιθωνίας



ΕΛΛΗΝΙΚΗ ΔΗΜΟΚΡΑΤΙΑ
ΝΟΜΟΣ ΧΑΛΚΙΔΙΚΗΣ
ΔΗΜΟΣ ΣΙΘΩΝΙΑΣ
ΔΝΣΗ ΤΕΧΝΙΚΩΝ ΥΠΗΡΕΣΙΩΝ

ΕΡΓΟ: ΠΑΡΕΜΒΑΣΕΙΣ ΑΠΟΚΑΤΑΣΤΑΣΗΣ
ΒΑΤΟΤΗΤΑΣ ΟΔΟΠΟΙΙΑΣ ΣΤΟΥΣ ΟΙΚΙΣΜΟΥΣ
ΒΟΥΡΒΟΥΡΟΥΣ ΚΑΙ ΤΟΡΩΝΗΣ ΚΑΙ
ΚΑΤΑΣΚΕΥΗ ΔΙΚΤΥΩΝ ΟΜΒΡΙΩΝ

ΧΡΗΜΑΤΟΔΟΤΗΣΗ:
ΚΑΕ1332ΧΑΛ002ΚΑΠ22 ΤΕΧΝΙΚΟ
ΠΡΟΓΡΑΜΜΑ ΕΠΕΝΔΥΤΙΚΩΝ ΔΑΠΑΝΩΝ
ΠΕΡΙΦΕΡΕΙΑΣ ΚΕΝΤΡΙΚΗΣ ΜΑΚΕΔΟΝΙΑΣ,
ΑΠΟΦΑΣΗ ΕΓΚΡΙΣΗΣ 43/2024
(ΑΔΑ:ΨΒΥ47ΛΛ-ΤΒΡ

ΦΑΚΕΛΟΣ ΑΣΦΑΛΕΙΑΣ ΚΑΙ ΥΓΕΙΑΣ (ΦΑΥ)

ΦΑΚΕΛΟΣ ΑΣΦΑΛΕΙΑΣ ΚΑΙ ΥΓΕΙΑΣ (ΦΑΥ)

(Π.Δ. 305/96, άρθρο 3, παράγραφοι 3,7,8,9,10,11)

ΤΜΗΜΑ Α

Το παρόν έργο αφορά απαραίτητα τεχνικά έργα για τη βελτίωση και επέκταση του δικτύου όμβριων υδάτων στον οικισμό της Τορώνης και της Βουρβουρού σε περιοχές που παρουσιάζουν προβλήματα κατά την εκδήλωση πλημμυρικών φαινομένων. Τα εν λόγω τεχνικά έργα έχουν ως στόχο την αρτιότερη μεταφορά των επιφανειακών απορροών των εσωτερικών λεκανών απορροής στο υφιστάμενο δίκτυο και στους αποδέκτες, αντίστοιχα. Το εκάστοτε υφιστάμενο υπόγειο δίκτυο αποχέτευσης όμβριων των προαναφερόμενων οικισμών δεν περιλαμβάνει επαρκείς κλάδους για τη συλλογή και απομάκρυνση των υδάτων που απορρέουν στις εσωτερικές λεκάνες εντός του κάθε οικισμού. Αυτό έχει ως αποτέλεσμα να εμφανίζονται τοπικά πλημμυρικά φαινόμενα κατά τη διάρκεια εκδήλωσης έντονων καιρικών φαινομένων τα οποία κατά κύριο λόγο εμφανίζονται στις χαμηλότερα υψομετρικά περιοχές και πιο συγκεκριμένα στην εκάστοτε παραλιακή οδό. Για το σκοπό αυτό κρίνεται αναγκαία η κατασκευή επιπλέον κλάδων αποχέτευσης όμβριων στις περιοχές αυτές για την ελεγχόμενη αποφόρτιση της επιφανειακής απορροής και την εκτόνωσή των υδάτων στους υφιστάμενους φυσικούς αποδέκτες.

Αναλυτικά στοιχεία του έργου περιλαμβάνονται στη σχετική μελέτη αυτού.

2. Ακριβής διεύθυνση του έργου:

Οικισμοί Βουρβουρού και Τορώνη του Δήμου Σιθωνίας.

3. Στοιχεία των κυρίων του έργου

Όνοματεπώνυμο	Διεύθυνση	Ημερ/νία κήσεως	Τμήμα του έργου όπου υπάρχει ιδιοκτησία

4. Στοιχεία από τους συντάκτες του ΦΑΥ:

1.
2.

5. Στοιχεία των υπευθύνων ενημέρωσης /αναπροσαρμογής του ΦΑΥ:

Όνοματεπώνυμο	Ιδιότητα	Διεύθυνση	Ημερομηνία αναπροσαρμογής

ΤΜΗΜΑ Β

ΕΠΙΣΗΜΑΝΣΕΙΣ

Οι επισημάνσεις αναφέρονται στα μέτρα που θα πρέπει να λαμβάνονται υπόψη καθ' όλη την διάρκεια της ζωής του έργου και απευθύνεται στους μεταγενέστερους χρήστες και στους συντηρητές και επισκευαστές του.

Οι επισημάνσεις αφορούν κατεξοχήν στα ακόλουθα στοιχεία:

ΟΔΗΓΙΕΣ ΚΑΙ ΧΡΗΣΙΜΑ ΣΤΟΙΧΕΙΑ

(Καταγράφονται στοιχεία που αποσκοπούν στην πρόληψη και αποφυγή κινδύνων κατά τις ενδεχόμενες μεταγενέστερες εργασίες (συντήρησης, καθαρισμού, επισκευής, κλπ) καθ' όλη τη διάρκεια της ζωής του έργου και δίνονται οδηγίες για τον ασφαλή τρόπο εκτέλεσης των εργασιών. Μπορούν εδώ να αναφερθούν - π.χ. - κατά πόσο το κτίσμα διαθέτει από κατασκευής μηχανισμό ή εγκατάσταση για την εκτέλεση επισκευών στις εξωτερικές του επιφάνειες, ή αν υπάρχουν προβλέψεις για την εγκατάσταση τέτοιου μηχανισμού, ποιες και σε ποια σημεία, κλπ.)

ΠΡΟΓΡΑΜΜΑ ΑΝΑΓΚΑΙΩΝ ΕΠΙΘΕΩΡΗΣΕΩΝ ΚΑΙ ΣΥΝΤΗΡΗΣΕΩΝ ΤΟΥ ΕΡΓΟΥ ΚΑΙ ΤΩΝ ΕΓΚΑΤΑΣΤΑΣΕΩΝ ΤΟΥ

Το έργο πρέπει να επιθεωρείται μία (1) φορά ανά έτος και οπωσδήποτε μετά την εκδήλωση σεισμικών φαινομένων ή/και έντονων καιρικών φαινομένων (έντονες βροχοπτώσεις κ.λπ).

Οι βλάβες που τυχόν διαπιστώνονται πρέπει ν' αποκαθίστανται άμεσα από τον συντηρητή ή από άλλο ειδικευμένο συνεργείο.

ΣΥΝΤΑΧΘΗΚΕ - ΘΕΩΡΗΘΗΚΕ

Η Προϊσταμένη της Δνσης Τ.Υ

του Δήμου Σιθωνίας